

คู่มือการจัดตั้งงบประมาณ ปี 2564 งบลงทุน ค่าครุภัณฑ์ ที่ดินและสิ่งก่อสร้าง



กลุ่มงบประมาณ 3
สำนักนโยบายและแผนการศึกษาขั้นพื้นฐาน
สำนักงานคณะกรรมการการศึกษาขั้นพื้นฐาน
กระทรวงศึกษาธิการ

คำนำ

คู่มือการจัดตั้งงบประมาณประจำปีงบประมาณ พ.ศ. 2564 งบลงทุน ค่าครุภัณฑ์ ที่ดินและสิ่งก่อสร้าง จัดทำขึ้นเพื่อให้เกิดประสิทธิภาพในการจัดตั้งงบประมาณประจำปีงบประมาณ พ.ศ. 2564 ให้กับสำนักงานเขตพื้นที่การศึกษา และโรงเรียนสังกัดสำนักงานคณะกรรมการการศึกษาขั้นพื้นฐาน โดยมีกระบวนการที่เน้น เกณฑ์ มาตรฐาน ขั้นตอนการดำเนินงาน และรายละเอียดประกอบเพื่อดำเนินงานให้เป็นไปในทิศทางเดียวกัน และสามารถแก้ไขปัญหาและตอบสนองต่อความขาดแคลนจำเป็น ในระดับพื้นที่ได้อย่างยั่งยืน อย่างไรก็ตาม คาดหวังว่า คู่มือการจัดตั้งงบประมาณประจำปีงบประมาณ พ.ศ. 2564 งบลงทุน ค่าครุภัณฑ์ ที่ดินและสิ่งก่อสร้างฉบับนี้ จะเป็นประโยชน์ต่อการจัดตั้งและการบริหารงบประมาณ งบลงทุน ค่าครุภัณฑ์ ที่ดินและสิ่งก่อสร้างของหน่วยงานในสังกัดต่อไป

สำนักงานคณะกรรมการการศึกษาขั้นพื้นฐาน

สารบัญ

| คำนำ | หน้า |
|---|--------|
| แนวทางการจัดตั้งงบประมาณ ประจำปี พ.ศ. 2564 งบลงทุน รายการค่าครุภัณฑ์ | 1 |
| กรอบวงเงินการจัดตั้งงบประมาณ งบลงทุน รายการค่าครุภัณฑ์ | 1 |
| แนวทางการจัดตั้งงบประมาณ งบลงทุน รายการค่าครุภัณฑ์ | 2-8 |
| บัญชีรายการครุภัณฑ์และเกณฑ์การขอจัดตั้งงบประมาณประจำปีงบประมาณ พ.ศ. 2564 | 9-13 |
| แบบคำขอตั้งงบประมาณ พ.ศ.2564 ค่าครุภัณฑ์ | 14-15 |
| - คำชี้แจงการกรอกข้อมูลแบบ 1 | 16-18 |
| - คำชี้แจงการกรอกข้อมูลแบบ 2 | 19-20 |
| - คำชี้แจงการกรอกข้อมูลแบบ 3 | 21-25 |
| - คำชี้แจงการกรอกข้อมูลแบบ 3-1 | 26-28 |
| - คำชี้แจงการกรอกข้อมูลแบบ 3-2 | 29-31 |
| - คำชี้แจงการกรอกข้อมูลแบบ 3-3 | 32-34 |
| - คำชี้แจงการกรอกข้อมูลแบบ 4 | 35-36 |
| - คำชี้แจงการกรอกข้อมูลแบบ 4-1 | 37-38 |
| | |
| แนวทางการจัดตั้งงบประมาณรายจ่าย ประจำปีงบประมาณ พ.ศ. 2564 งบลงทุน | |
| รายการค่าที่ดินและสิ่งก่อสร้าง | |
| กรอบวงเงินการขอจัดตั้งงบประมาณ งบลงทุน รายการค่าที่ดินและสิ่งก่อสร้าง | 39 |
| แนวทางการขอจัดตั้งงบประมาณ งบลงทุน รายการค่าที่ดินและสิ่งก่อสร้าง | 39-45 |
| เกณฑ์การขอจัดตั้งงบประมาณสิ่งก่อสร้างของโรงเรียนสำนักงานคณะกรรมการการศึกษาขั้นพื้นฐาน | 46 |
| - เกณฑ์การขอจัดตั้งสำหรับโรงเรียนในสังกัดสำนักงานเขตพื้นที่การศึกษาประถมศึกษา | 46-50 |
| - เกณฑ์การจัดตั้งสำหรับโรงเรียนในสังกัดสำนักงานเขตพื้นที่ศึกษามัธยมศึกษา | 51-55 |
| ลักษณะอาคารและราคามาตรฐาน ค่าก่อสร้างอาคารสำนักงาน อาคารเรียนและ | |
| อาคารประกอบและสิ่งก่อสร้างอื่น | 56-71 |
| ตารางแบบสิ่งก่อสร้างและเงื่อนไข ปีงบประมาณ พ.ศ. 2564 | 72-74 |
| แบบฟอร์มคำขอจัดตั้งงบประมาณรายการค่าที่ดินและสิ่งก่อสร้าง | |
| ประจำปีงบประมาณ พ.ศ. 2564 | 75-77 |
| แบบคำขอตั้งงบประมาณ พ.ศ.2564 ค่าที่ดินและสิ่งก่อสร้าง ฯลฯ | 78-93 |
| สรุปรายการคำนวณและเหตุผลความจำเป็นสำหรับค่าขนส่งวัสดุ | 94-95 |
| ตัวอย่างต่าง ๆ | 96-111 |

ภาคผนวก

| | |
|--|---------|
| ปฏิทินการดำเนินงาน | 112 |
| การใช้งานเว็บไซต์ขอจัดตั้งงบประมาณ งบลงทุน ปีงบประมาณ พ.ศ. 2564 | 113-118 |
| แนวทางปฏิบัติตามหนังสือเวียนกรมบัญชีกลาง ด่วนที่สุด ที่ กค (กวจ)0405.2/ว259 ลงวันที่ 4 มิถุนายน 2561 | 119-120 |
| หนังสือเวียนกรมบัญชีกลาง ด่วนที่สุด ที่ กค (กวจ)0405.2/ว259 ลงวันที่ 4 มิถุนายน 2561 | 121-122 |
| เกณฑ์การเผื่อและการคำนวณเผื่อปริมาณวัสดุรวมต่อหน่วย | 123-129 |
| ตารางแสดงวิธีการคำนวณหาค่าวัสดุรวมต่อหน่วยของงานก่อสร้างประเภทต่าง ๆ | 130-141 |
| ระยะห่างระหว่างอาคาร แนวเขตที่ดิน | 142 |
| ลักษณะอาคารและราคามาตรฐาน อาคารสำนักงานเขตพื้นที่การศึกษา (สพป./สพม.) | 143-241 |
| ตัวอย่างแหล่งสืบค้นราคาครุภัณฑ์ ปีงบประมาณ 2564 | 242 |
| คำสั่งคณะกรรมการ | 243-246 |

.....

แนวทางการขอจัดตั้งงบประมาณรายจ่ายประจำปีงบประมาณ พ.ศ. 2564 งบลงทุน รายการค่าครุภัณฑ์

ปีงบประมาณ พ.ศ. 2564 สำนักงานคณะกรรมการการศึกษาขั้นพื้นฐาน ได้กระจายอำนาจให้สำนักงานเขตพื้นที่การศึกษาดำเนินการจัดตั้งงบประมาณ งบลงทุน รายการค่าครุภัณฑ์ให้กับสำนักงานเขตพื้นที่การศึกษา และโรงเรียน เพื่อให้ได้ครุภัณฑ์ที่ตรงตามความต้องการ คำนึงค่าในการใช้งานและเกิดประโยชน์สูงสุดต่อการพัฒนาคุณภาพการศึกษาที่ตอบสนองการปฏิรูปการเรียนรู้และนโยบายของรัฐบาล ในการพัฒนาการเรียนการสอน เป็นกรอบในการเสนอขอตั้งงบประมาณ

สำนักงานคณะกรรมการการศึกษาขั้นพื้นฐานได้กำหนดกรอบวงเงินงบประมาณ งบลงทุน รายการค่าครุภัณฑ์ สำหรับโรงเรียน ระดับก่อนประถมศึกษา ระดับประถมศึกษา ระดับมัธยมศึกษาตอนต้น (โรงเรียนขยายโอกาสทางการศึกษา) และระดับมัธยมศึกษาตอนปลาย และสำนักงานเขตพื้นที่การศึกษา ยกเว้น โรงเรียนในโครงการโรงเรียนคุณภาพประจำตำบล โรงเรียนในโครงการตามพระราชดำริ และโรงเรียนเฉลิมพระเกียรติ 20 กลุ่ม (เนื่องจากได้มีการเสนอขอตั้งงบประมาณเป็นโครงการเฉพาะรองรับไว้แล้ว) ซึ่งกำหนดผลผลิตให้สอดคล้องกับพระราชบัญญัติงบประมาณรายจ่ายสำหรับสำนักงานเขตพื้นที่การศึกษา และโรงเรียนในสังกัด จำแนกเป็น 3 ผลผลิต ดังนี้

1. ผลผลิตผู้จบการศึกษาก่อนประถมศึกษา
2. ผลผลิตผู้จบการศึกษามัธยมศึกษา
3. ผลผลิตผู้จบการศึกษามัธยมศึกษาตอนปลาย

กรอบวงเงินการขอจัดตั้งงบประมาณ งบลงทุน รายการค่าครุภัณฑ์

สำนักงานคณะกรรมการการศึกษาขั้นพื้นฐาน กำหนดกรอบวงเงินการดำเนินการขอจัดตั้งงบประมาณ ประจำปีงบประมาณ พ.ศ. 2564 รวมทั้งสิ้น **1,274,932,000** บาท ดังนี้

1. สำนักงานเขตพื้นที่การศึกษา จำนวน 225 เขต เขตละ 500,000 บาท งบประมาณ **112,500,000** บาท
2. จัดตั้งครุภัณฑ์รายการรถโดยสาร ขนาด 12 ที่นั่ง (ดีเซล) ปริมาตรกระบอกลูกสูบไม่ต่ำกว่า 2,400 ซีซี สำหรับสำนักงานเขตพื้นที่การศึกษาที่ต้องการจำเป็น โดยทดแทนคันเดิมที่ชำรุดทรุดโทรม มีอายุการใช้งานมาแล้วไม่ต่ำกว่า 12 ปี งบประมาณ **82,432,000** บาท
3. จัดตั้งให้โรงเรียนในสังกัดสำนักงานเขตพื้นที่การศึกษาประถมศึกษา งบประมาณ **730,000,000** บาท
4. จัดตั้งให้โรงเรียนในสังกัดสำนักงานเขตพื้นที่ศึกษามัธยมศึกษา งบประมาณ **350,000,000** บาท

แนวทางการขอจัดตั้งงบประมาณ งบลงทุน รายการค่าครุภัณฑ์

ระดับสำนักงานคณะกรรมการการศึกษาขั้นพื้นฐาน

1. ศึกษา วิเคราะห์ความต้องการครุภัณฑ์ของโรงเรียน และสำนักงานเขตพื้นที่การศึกษา ให้สอดคล้องกับบริบทและนโยบายของสำนักงานคณะกรรมการการศึกษาขั้นพื้นฐาน
2. กำหนดกรอบวงเงินในการขอจัดตั้งงบประมาณ งบลงทุน รายการค่าครุภัณฑ์ ประจำปีงบประมาณ พ.ศ. 2564
3. กำหนดเกณฑ์การขอจัดตั้งงบประมาณ งบลงทุน รายการค่าครุภัณฑ์ ประจำปีงบประมาณ พ.ศ. 2564
4. จัดทำคู่มือการขอจัดตั้งงบประมาณรายจ่ายประจำปีงบประมาณ พ.ศ. 2564 งบลงทุน รายการค่าครุภัณฑ์
5. กำหนดปฏิทินการปฏิบัติงานให้สอดคล้องกับสำนักงบประมาณ
6. แจกกรอบวงเงินงบประมาณให้สำนักงานเขตพื้นที่การศึกษา
7. ประมวลผลคำขอจัดตั้งงบประมาณของทุกสำนักงานเขตพื้นที่การศึกษา
8. จัดทำคำขอจัดตั้งงบประมาณ งบลงทุน รายการค่าครุภัณฑ์ ในภาพรวมของสำนักงานคณะกรรมการการศึกษาขั้นพื้นฐาน เสนอต่อคณะกรรมการการศึกษาขั้นพื้นฐาน กระทรวงศึกษาธิการ และสำนักงบประมาณเพื่อพิจารณา

ระดับสำนักงานเขตพื้นที่การศึกษา

1. สำนักงานเขตพื้นที่การศึกษา แจกนโยบายและแนวทางการขอจัดตั้งงบประมาณรายการค่าครุภัณฑ์ ให้โรงเรียนดำเนินการขอจัดตั้งงบประมาณ และกรอกข้อมูลคำขอจัดตั้งงบประมาณ รายการค่าครุภัณฑ์ที่ขาดแคลน จำเป็น ส่งให้สำนักงานเขตพื้นที่การศึกษา ภายในกรอบเวลาที่กำหนด
2. แต่งตั้งคณะกรรมการพิจารณาคำขอจัดตั้งงบประมาณ งบลงทุน รายการค่าครุภัณฑ์ ประกอบด้วย ผู้อำนวยการสำนักงานเขตพื้นที่การศึกษาเป็นประธาน รองผู้อำนวยการสำนักงานเขตพื้นที่การศึกษาที่รับผิดชอบกลุ่มนโยบายและแผน ผู้แทนผู้บริหารโรงเรียนตามขนาดโรงเรียน และหรือผู้แทนเครือข่ายกลุ่มโรงเรียน ในกรณีสำนักงานเขตพื้นที่การศึกษามีโรงเรียนที่ตั้งในพื้นที่ลักษณะพิเศษ (โรงเรียนในพื้นที่สูงและถิ่นทุรกันดาร และโรงเรียนพื้นที่เกาะ) ให้มีผู้แทนร่วมด้วย โดยมีผู้อำนวยการกลุ่มนโยบายและแผนเป็นกรรมการและเลขานุการ ทำหน้าที่ขอจัดตั้งงบประมาณให้เป็นไปตามแนวทางการขอจัดตั้งงบประมาณ งบลงทุน รายการค่าครุภัณฑ์ เพื่อให้เป็นไปตามวัตถุประสงค์และดำเนินการตามขั้นตอนที่เกี่ยวข้อง
3. การขอจัดตั้งงบประมาณ ให้สำนักงานเขตพื้นที่การศึกษาดำเนินการ ดังนี้
 - 3.1 ดำเนินการตรวจสอบพิกัด Latitude และ Longitude ของทุกโรงเรียนในระบบ DMC ให้ครบถ้วน ถูกต้อง พร้อมทั้งบันทึกพิกัด Latitude และ Longitude ของสำนักงานเขตพื้นที่การศึกษา หากไม่บันทึกพิกัดจะไม่สามารถขอจัดตั้งงบประมาณรายจ่ายประจำปีงบประมาณ พ.ศ. 2564 ได้
 - 3.2 จัดตั้งงบประมาณรายการค่าครุภัณฑ์ ให้กับโรงเรียนที่มีความขาดแคลนจำเป็นตามเกณฑ์มาตรฐานครุภัณฑ์ และเรียงลำดับโรงเรียนตามความขาดแคลน โดยให้สอดคล้องกับเป้าหมาย จุดเน้นตามนโยบาย ทั้งนี้ ให้คำนึงถึงการพัฒนาคุณภาพผู้เรียนเป็นสำคัญ

กรณีโรงเรียนที่มีนักเรียนรวมทั้งสิ้น จำนวน 20 คนลงมา ไม่สามารถขอจัดตั้งงบประมาณรายการค่าครุภัณฑ์ได้ สำหรับโรงเรียนขยายโอกาสทางการศึกษาที่มีนักเรียนระดับมัธยมศึกษาตอนต้น จำนวน 20 คนลงมา ให้สำนักงานเขตพื้นที่การศึกษาพิจารณาให้สอดคล้องกับนโยบาย หรือพิจารณาตามความเหมาะสมของแต่ละพื้นที่

3.3 จัดตั้งงบประมาณรายการค่าครุภัณฑ์ตามประเภท รายการให้สอดคล้องกับขนาดและระดับการศึกษาที่เปิดสอน โดยให้เลือกรายการครุภัณฑ์ตามความจำเป็นและเหมาะสม กรณีที่เลือกครุภัณฑ์เป็นชุดไม่จำเป็นต้องเลือกครบทุกรายการ เช่น

3.3.1 อุปกรณ์ห้องศูนย์การเรียนรู้โรงเรียนขนาดเล็ก ให้ดำเนินการขอจัดตั้งเฉพาะโรงเรียนขนาดเล็ก เพื่อการบริหารจัดการอย่างมีประสิทธิภาพและสามารถบริการโรงเรียนขนาดเล็กอื่น ๆ ได้

3.3.2 อุปกรณ์ห้องสมุดโรงเรียนระดับประถมศึกษา อุปกรณ์ห้องปฏิบัติการวิทยาศาสตร์ (ประถมศึกษา) ให้ดำเนินการขอจัดตั้งเฉพาะโรงเรียนประถมศึกษา

3.3.3 อุปกรณ์ห้องสมุดโรงเรียนระดับประถมศึกษา – มัธยมศึกษา อุปกรณ์ห้องปฏิบัติการวิทยาศาสตร์ (ประถมศึกษา – มัธยมศึกษาตอนต้น) ให้ดำเนินการขอจัดตั้งเฉพาะโรงเรียนขยายโอกาสทางการศึกษา

3.3.4 อุปกรณ์ห้องสมุดโรงเรียนระดับมัธยมศึกษา อุปกรณ์ห้องปฏิบัติการวิทยาศาสตร์ระดับโรงเรียนมัธยมศึกษา ให้ดำเนินการขอจัดตั้งเฉพาะโรงเรียนมัธยมศึกษา

3.3.5 รายการครุภัณฑ์ เช่น อุปกรณ์วิชางานเกษตร ครุภัณฑ์สำหรับโรงฝึกงาน ครุภัณฑ์สำหรับงานไฟฟ้า ครุภัณฑ์สำหรับงานไม้ ครุภัณฑ์สำหรับงานโลหะ อุปกรณ์วิชางานยนต์ อุปกรณ์วิชางานอาหารและโภชนาการ ให้ขอจัดตั้งสำหรับโรงเรียนที่มีความพร้อมด้านอาคารสถานที่ (โรงฝึกงาน) ครูผู้สอน และ/หรือวิทยากรท้องถิ่นทางวิชาชีพที่ตรงกับรายการครุภัณฑ์นั้น ๆ

3.3.6 ครุภัณฑ์ดนตรีไทยสากล พื้นบ้าน – วงดุริยางค์ – วงโยธวาทิต ให้ขอจัดตั้งสำหรับโรงเรียนที่มีความพร้อมด้านครูผู้สอน และ/หรือวิทยากรท้องถิ่นที่สามารถทำการสอนได้

3.3.7 ครุภัณฑ์โต๊ะ-เก้าอี้นักเรียนทุกระดับ สามารถขอจัดตั้งได้ตามความจำเป็นขาดแคลนตามระดับที่เปิดสอน โดยขอจัดตั้งไม่น้อยกว่าจำนวน 10 ชุดต่อโรงเรียน

4. การขอจัดตั้งงบประมาณรายการค่าครุภัณฑ์สำหรับโรงเรียน และสำนักงานเขตพื้นที่การศึกษา ให้ขอจัดตั้งงบประมาณภายในกรอบวงเงินที่ได้รับจัดสรรและตามรายการที่กำหนดไว้ในคู่มือนี้

5. จัดทำและสรุปค่าขอจัดตั้งงบประมาณ รายการค่าครุภัณฑ์ จำแนกรายผลผลิตพร้อมตรวจสอบความถูกต้องของกรอบวงเงินงบประมาณ งบประมาณทุกรายการ โดยดำเนินการตามขั้นตอนที่เกี่ยวข้องและส่งสำนักงานคณะกรรมการการศึกษาขั้นพื้นฐาน จำนวน 1 ชุด ภายในเวลาที่กำหนด ดังนี้

5.1 แบบ 1 ,2, 3, 3-2, 3-3 และ 4 เป็นแบบค่าขอจัดตั้งครุภัณฑ์ที่ต้องจัดส่งให้สำนักงานคณะกรรมการการศึกษาขั้นพื้นฐาน

5.2 แบบ 3-1, 3-2, 3-3 และ 4-1 เป็นแบบค่าขอจัดตั้งครุภัณฑ์ที่โรงเรียนต้องจัดส่งให้สำนักงานเขตพื้นที่การศึกษา

5.3 แบบ 4 และ แบบ 4-1 ใช้สำหรับเสนอขอจัดตั้งครุภัณฑ์ของโรงเรียนในพื้นที่สูงและถิ่นทุรกันดาร และโรงเรียนพื้นที่เกาะ เท่านั้น

6. การเลือกครุภัณฑ์ ให้เลือกครุภัณฑ์ตามรายการที่กำหนดไว้ในคู่มือ โดยดำเนินการดังนี้

6.1 สามารถเลือกรายการมาตรฐานครุภัณฑ์ จากสำนักงบประมาณ หรือกระทรวงดิจิทัลเพื่อเศรษฐกิจและสังคมกำหนด โดยสืบค้นได้จาก www.bb.go.th และ www.mdes.go.th

6.2 กรณีเลือกรายการครุภัณฑ์ที่มีชื่อรายการตามที่สำนักงานคณะกรรมการการศึกษาขั้นพื้นฐาน ได้เคยกำหนดไว้ที่เว็บไซต์ www.finance-obec.net ปัจจุบันไม่มีการกำหนดคุณลักษณะเฉพาะครุภัณฑ์ดังกล่าวแล้ว สำนักงานเขตพื้นที่การศึกษาสามารถใช้เป็นแหล่งที่มาได้ แต่จะต้องแต่งตั้งคณะกรรมการกำหนดคุณลักษณะเฉพาะครุภัณฑ์ และต้องตรวจสอบว่าครุภัณฑ์รายการที่เลือกดังกล่าว ยังมีแหล่งผลิตและจำหน่ายอยู่หรือไม่ รวมทั้งราคายังเป็นปัจจุบันหรือไม่ ตามแนวทางการกำหนดรายละเอียดคุณลักษณะเฉพาะครุภัณฑ์ (หน้า 7-8)

6.3 กรณีที่เลือกรายการครุภัณฑ์จากส่วนราชการอื่น จะต้องจัดทำหนังสือขอใช้คุณลักษณะเฉพาะครุภัณฑ์และราคาต่อหน่วยไปยังส่วนราชการนั้น และต้องได้รับอนุญาตให้ใช้ก่อน จึงจะสามารถดำเนินการได้

6.4 กรณีที่เลือกรายการครุภัณฑ์ ที่ต้องกำหนดคุณลักษณะเฉพาะครุภัณฑ์เอง ให้ดำเนินการตามแนวทางการกำหนดรายละเอียดคุณลักษณะเฉพาะครุภัณฑ์ (หน้า 7-8)

ทั้งนี้ คุณลักษณะเฉพาะครุภัณฑ์ ตามข้อ 6.1 -6.4 ให้สำนักงานเขตพื้นที่การศึกษา จัดหาและจัดทำคุณลักษณะเฉพาะครุภัณฑ์ของสำนักงานเขตพื้นที่การศึกษา ตามแนวทางการกำหนดรายละเอียดคุณลักษณะเฉพาะครุภัณฑ์ และรวบรวมคุณลักษณะเฉพาะครุภัณฑ์ของโรงเรียนที่ได้รับพิจารณาให้จัดตั้งงบประมาณ ประจำปีงบประมาณ พ.ศ.2564 ไว้ที่สำนักงานเขตพื้นที่การศึกษา เพื่อส่งให้สำนักงานคณะกรรมการการศึกษาขั้นพื้นฐาน หากสำนักงบประมาณต้องการใช้ประกอบการเสนอขอจัดตั้งงบประมาณ รายการดังกล่าว ซึ่งจะแจ้งให้ทราบต่อไป

7. การขอจัดตั้งงบประมาณรายการรถโดยสารขนาด 12 ที่นั่ง (ดีเซล) ปริมาตรกระบอกสูบไม่ต่ำกว่า 2,400 ซีซี สำหรับสำนักงานเขตพื้นที่การศึกษาที่มีความจำเป็น โดยทดแทนคันเดิมที่ชำรุดทรุดโทรม และมีอายุการใช้งานเกินกว่า 12 ปี (ตามแบบ 2) พร้อมแนบเอกสารตามที่กำหนด สำหรับสำนักงานเขตพื้นที่การศึกษาที่ได้เสนอขอจัดตั้งงบประมาณ ประจำปีงบประมาณ พ.ศ. 2563 แล้ว ไม่ต้องเสนอขอจัดตั้งงบประมาณในครั้งนี้

8. การจัดตั้งงบประมาณรายการรถจักรยานยนต์ 120 ซีซี รถจักรยานยนต์ 150 ซีซี และรถบรรทุก (ดีเซล) ขนาด 1 ตัน ปริมาตรกระบอกสูบไม่ต่ำกว่า 2,400 ซีซี หรือกำลังเครื่องยนต์สูงสุดไม่ต่ำกว่า 110 กิโลวัตต์ ขับเคลื่อน 4 ล้อ แบบดับเบิ้ลแค้น ให้ขอจัดตั้งได้เฉพาะโรงเรียนในพื้นที่สูงและถิ่นทุรกันดาร และโรงเรียนพื้นที่เกาะ (ตามแบบ 4)

9. การขอจัดตั้งงบประมาณรายการครุภัณฑ์คอมพิวเตอร์ สำหรับสำนักงานเขตพื้นที่การศึกษา ให้กลุ่มส่งเสริมการจัดศึกษาทางไกลเทคโนโลยีสารสนเทศและการสื่อสาร จัดทำโครงการจัดหาระบบคอมพิวเตอร์ที่ใช้งบประมาณแผ่นดิน เสนอพร้อมคำขอจัดตั้งงบประมาณ ประจำปีงบประมาณ พ.ศ. 2564 โดยใช้งบประมาณในกรอบวงเงินที่ได้รับ ส่งให้สำนักงานคณะกรรมการการศึกษาขั้นพื้นฐาน เพื่อนำเข้าคณะกรรมการเทคโนโลยีสารสนเทศและการสื่อสารของกระทรวงศึกษาธิการ พิจารณานุมัติต่อไป

10. ให้ดำเนินการบันทึกคำขอตั้งงบประมาณผ่านเว็บไซต์ <https://budget64.jobobec.in.th> ภายในเวลาที่กำหนด และพิมพ์เป็นเอกสาร (print out) รับรองความถูกต้อง ส่งพร้อมเอกสารคำขอจัดตั้งงบประมาณ รายการค่าครุภัณฑ์ ตาม ข้อ 5 ข้อ 7 (ถ้ามี) ข้อ 8 (ถ้ามี) และ ข้อ 9 (ถ้ามี) ด้วย กรณีคุณลักษณะเฉพาะครุภัณฑ์ ตาม ข้อ 6 ให้จัดส่งเมื่อสำนักงานคณะกรรมการการศึกษาขั้นพื้นฐานแจ้งให้ส่งในภายหลัง

ระดับโรงเรียน

1. ให้คณะกรรมการสถานศึกษาขั้นพื้นฐาน มีส่วนร่วมในการวางแผนกำหนดแนวนโยบายในการขอจัดตั้งงบประมาณรายการค่าครุภัณฑ์สำหรับโรงเรียน
2. ให้ดำเนินการตรวจสอบพิกัด Latitude และ Longitude ของโรงเรียนในระบบ DMC ให้ถูกต้อง และบันทึกพิกัด Latitude และ Longitude ด้วย หากไม่บันทึกและยืนยันพิกัด Latitude และ Longitude ของโรงเรียนจะไม่สามารถขอจัดตั้งงบประมาณ ประจำปีงบประมาณ พ.ศ. 2564 ได้
3. เสนอขอจัดตั้งงบประมาณ ตามความขาดแคลน จำเป็น ตามเกณฑ์มาตรฐานครุภัณฑ์ โดยให้สอดคล้องกับเป้าหมายจุดเน้นตามนโยบาย ทั้งนี้ ให้คำนึงถึงการพัฒนาคุณภาพผู้เรียนเป็นสำคัญ
4. เรียงลำดับความสำคัญของรายการครุภัณฑ์ตามความต้องการจำเป็นและขาดแคลน ส่งให้สำนักงานเขตพื้นที่การศึกษาตามลำดับ
5. การเสนอขอจัดตั้งงบประมาณรายการครุภัณฑ์การศึกษา ยกเว้นรายการโต๊ะ - เก้าอี้นักเรียน ต้องเป็นความต้องการของครูผู้สอนและรายการที่เลือกต้องสอดคล้องกับวิชาที่สอน ส่งให้สำนักงานเขตพื้นที่การศึกษา ตามแบบที่กำหนด
6. การเสนอขอจัดตั้งงบประมาณ รายการครุภัณฑ์โต๊ะ - เก้าอี้นักเรียนทุกระดับ สามารถขอจัดตั้งได้ตามความจำเป็นขาดแคลนตามระดับที่เปิดสอน **โดยขอจัดตั้งไม่น้อยกว่าจำนวน 10 ชุดต่อโรงเรียน**
7. การเลือกครุภัณฑ์ ให้เลือกครุภัณฑ์ตามรายการที่กำหนดไว้ในคู่มือ โดยดำเนินการดังนี้
 - 7.1 สามารถเลือกรายการมาตรฐานครุภัณฑ์ จากสำนักงบประมาณ หรือกระทรวงดิจิทัลเพื่อเศรษฐกิจและสังคมกำหนด โดยสืบค้นได้จาก www.bb.go.th และ www.mdes.go.th
 - 7.2 กรณีเลือกรายการครุภัณฑ์ที่มีชื่อรายการตามที่สำนักงานคณะกรรมการการศึกษาขั้นพื้นฐาน ได้เคยกำหนดไว้ที่เว็บไซต์ www.finance-obec.net ปัจจุบันไม่มีการกำหนดคุณลักษณะเฉพาะครุภัณฑ์ดังกล่าวแล้ว โรงเรียนสามารถใช้เป็นแหล่งที่มาได้ แต่จะต้องแต่งตั้งคณะกรรมการกำหนดคุณลักษณะเฉพาะครุภัณฑ์ และต้องตรวจสอบว่าครุภัณฑ์รายการที่เลือกดังกล่าว ยังมีแหล่งผลิตและจำหน่ายอยู่หรือไม่ รวมทั้งราคายังเป็นปัจจุบันหรือไม่ ตามแนวทางการกำหนดรายละเอียดคุณลักษณะเฉพาะครุภัณฑ์ (หน้า 7-8)
 - 7.3 กรณีเลือกรายการครุภัณฑ์จากส่วนราชการอื่น จะต้องจัดทำหนังสือขอใช้คุณลักษณะเฉพาะครุภัณฑ์และราคาต่อหน่วยไปยังส่วนราชการนั้น และต้องได้รับอนุญาตให้ใช้ก่อน จึงจะสามารถดำเนินการได้
 - 7.4 กรณีเลือกรายการครุภัณฑ์ ที่ต้องกำหนดคุณลักษณะเฉพาะครุภัณฑ์เอง ให้ดำเนินการตามแนวทางการกำหนดรายละเอียดคุณลักษณะเฉพาะครุภัณฑ์ (หน้า 7-8)
ทั้งนี้ การกำหนดคุณลักษณะเฉพาะครุภัณฑ์เอง ต้องให้เป็นไปตามการจำแนกประเภทรายจ่ายงบประมาณที่สำนักงบประมาณกำหนด
 - 7.5 รายการครุภัณฑ์การศึกษา สามารถเลือกได้ทุกรายการ หากเลือกรายการครุภัณฑ์การศึกษาที่กำหนดให้เลือกรายการใดแล้ว ต้องแจ้งรายละเอียดที่เลือกรายการรายละเอียด (ตามแบบ 3-3) ยกเว้น รายการระบบคอมพิวเตอร์ อุปกรณ์ต่อพ่วงและเครือข่าย ไม่สามารถขอจัดตั้งได้ เนื่องจากเป็นภารกิจของสำนักเทคโนโลยีเพื่อการเรียนการสอน สำนักงานคณะกรรมการการศึกษาขั้นพื้นฐาน ในการขอจัดตั้งให้กับโรงเรียน

7.6 รายการครุภัณฑ์การศึกษา ที่เลือกจะต้องมีวงเงินรวมไม่เกินราคาต่อหน่วยที่ได้กำหนดไว้ในรายการครุภัณฑ์ ประจำปีงบประมาณ พ.ศ.2564 เช่น โรงเรียน ก. เลือกรายการครุภัณฑ์ อาหารและโภชนาการ ราคาต่อหน่วย คือ 120,000 บาท รายการครุภัณฑ์ที่ต้องเลือกรายการ ราคารวมแล้วต้องไม่เกิน 120,000 บาท หากเลือกรายการครุภัณฑ์ที่เลือกรายการเกินราคาต่อหน่วยจะไม่สามารถดำเนินการขอตั้งงบประมาณได้ (ส่วนระบบในเว็บไซต์ <https://budget64.jobobec.in.th> จะบันทึกราคา 120,000 บาทที่กำหนดไว้ในคู่มือ)

8. จัดทำและสรุปคำขอจัดตั้งงบประมาณรายการครุภัณฑ์ จำแนกรายผลผลิต พร้อมตรวจสอบความถูกต้องของงบประมาณทุกรายการ โดยจัดส่งเอกสารตามแบบ 3-1, 3-2, 3-3 (ถ้ามี) และ 4-1 (ถ้ามี) ส่งให้สำนักงานเขตพื้นที่การศึกษาภายในเวลาที่กำหนด

กรณี การกำหนดคุณลักษณะเฉพาะครุภัณฑ์ ตามข้อ 7.1 - 7.4 ให้โรงเรียนจัดหาและจัดทำคุณลักษณะเฉพาะครุภัณฑ์ ตามแนวทางการกำหนดรายละเอียดคุณลักษณะเฉพาะครุภัณฑ์ ส่งสำนักงานเขตพื้นที่การศึกษา

แนวทางการกำหนดรายละเอียดคุณลักษณะเฉพาะครุภัณฑ์

การจัดหาครุภัณฑ์ ต้องมีการดำเนินการกำหนดรายละเอียดของครุภัณฑ์ที่ต้องการ ซึ่งหมายถึง คุณลักษณะเฉพาะครุภัณฑ์รายการครุภัณฑ์นั้น ๆ พร้อมทั้งกำหนดราคาต่อหน่วย เพื่อดำเนินการจัดหา ให้ตรงตามความต้องการและจำเป็นในการใช้งาน ซึ่งครุภัณฑ์ที่ใช้ในหน่วยงานทางการศึกษา มีทั้งครุภัณฑ์ ที่ได้กำหนดคุณลักษณะเฉพาะครุภัณฑ์ไว้แล้ว และที่ต้องกำหนดขึ้นเอง ในกรณีที่มีความต้องการนอกเหนือ จากรายการครุภัณฑ์ที่ส่วนราชการกำหนดไว้ มีรายละเอียดการดำเนินการ ดังนี้

1. รายการ ราคา และคุณลักษณะเฉพาะครุภัณฑ์ที่ส่วนราชการกำหนด

เมื่อสำนักงานเขตพื้นที่การศึกษาและโรงเรียนต้องการครุภัณฑ์รายการใด ต้องตรวจสอบว่า ครุภัณฑ์รายการนั้นได้มีส่วนราชการกำหนดคุณลักษณะเฉพาะครุภัณฑ์หรือไม่ หากเป็นครุภัณฑ์ที่กำหนด ไว้แล้ว สามารถเลือกใช้คุณลักษณะเฉพาะครุภัณฑ์และราคาต่อหน่วยที่สำนักงบประมาณ และกระทรวงดิจิทัล เพื่อเศรษฐกิจและสังคมกำหนด กรณีที่ต้องการครุภัณฑ์ที่ส่วนราชการอื่นกำหนด ให้จัดทำหนังสือ ขอใช้คุณลักษณะเฉพาะครุภัณฑ์ และราคาต่อหน่วยไปยังส่วนราชการนั้น ซึ่งจะต้องได้การอนุญาตให้ใช้ก่อน

2. รายการ ราคา และคุณลักษณะเฉพาะครุภัณฑ์ที่ไม่มีส่วนราชการกำหนด สำนักงานเขตพื้นที่ การศึกษาและโรงเรียนสามารถกำหนดขึ้นเองได้ โดยดำเนินการดังนี้

2.1 แต่งตั้งคณะกรรมการซึ่งเป็นผู้ใช้ครุภัณฑ์ดังกล่าว เพื่อทำหน้าที่กำหนดคุณลักษณะเฉพาะ ครุภัณฑ์และราคามาตรฐาน อย่างน้อย 3 คน ประกอบด้วย ผู้ใช้ (อาทิเช่น ครูผู้สอน หัวหน้ากลุ่มสาระ การเรียนรู้ เป็นต้น) และหรือมีผู้เชี่ยวชาญเฉพาะสำหรับครุภัณฑ์ที่ต้องการจัดหา โดยจำเป็นต้องอาศัยเทคนิค เป็นการเฉพาะ (หมายถึง ผู้ที่มีความรู้ ความสามารถเป็นการเฉพาะสำหรับครุภัณฑ์ที่จะกำหนด ซึ่งอาจเป็น บุคคลภายในหรือภายนอกหน่วยงานก็ได้)

2.2 คณะกรรมการต้องกำหนดรายละเอียดคุณลักษณะเฉพาะครุภัณฑ์ ไม่ให้สนับสนุนหรือใกล้เคียง กับยี่ห้อใดยี่ห้อหนึ่งเป็นการเฉพาะ โดยต้องกำหนดให้ตรงตามความต้องการผู้ใช้ มีผู้เสนอราคาได้มาก ยี่ห้อ ภายในวงเงินงบประมาณและคุณภาพเหมาะสมกับราคาต่อหน่วย ในการกำหนดคุณลักษณะเฉพาะ ครุภัณฑ์ ควรกำหนดรายละเอียดที่เป็นสาระสำคัญที่บ่งบอกถึงภาพรวมของครุภัณฑ์นั้น ในการกำหนด ขนาด/ปริมาณ ของครุภัณฑ์ ไม่ควรกำหนดขนาด/ปริมาณที่เฉพาะเจาะจง ควรกำหนดให้เป็นขนาด/ปริมาณ ที่ต่ำสุดหรือสูงสุด เช่น ไม่น้อยกว่า..... ไม่ต่ำกว่า..... ไม่เกิน..... เป็นต้น และควรระบุระยะเวลา การรับประกันด้วย

2.3 ห้ามกำหนดรายละเอียดคุณลักษณะเฉพาะครุภัณฑ์ที่กีดกันสินค้าไทยเข้าเสนอราคา

2.4 กรณีครุภัณฑ์ที่กำหนด มีผู้ผลิตได้รับมาตรฐานผลิตภัณฑ์อุตสาหกรรม (มอก.) ตั้งแต่ 3 ราย ขึ้นไป ให้ระบุหมายเลข มอก. เป็นรายละเอียดคุณลักษณะเฉพาะได้

การกำหนดรายละเอียดคุณลักษณะเฉพาะครุภัณฑ์ที่กำหนดขึ้นเอง คณะกรรมการ ที่ได้รับการแต่งตั้งสามารถนำรายละเอียดคุณลักษณะของครุภัณฑ์หลากหลายยี่ห้อมาศึกษา เพื่อกำหนด คุณลักษณะเฉพาะครุภัณฑ์ให้ตรงตามความต้องการ โดยไม่สนับสนุนสินค้ายี่ห้อใดยี่ห้อหนึ่งเป็นการเฉพาะ

ตัวอย่าง การกำหนดคุณลักษณะเฉพาะครุภัณฑ์ชุดโต๊ะ **พับอเนกประสงค์** ที่สำนักงานเขตพื้นที่ การศึกษาหรือโรงเรียนต้องการกำหนดขึ้นเอง มีขั้นตอนดังนี้

1) กำหนดชื่อครุภัณฑ์ที่ต้องการ โดยชื่อที่กำหนดขึ้นต้องไม่ตรงกับชื่อครุภัณฑ์ที่ส่วนราชการได้ กำหนดไว้

- 2) กำหนดรายละเอียดประกอบคุณลักษณะเฉพาะครุภัณฑ์
 - (1) หน้าโต๊ะเป็นโฟมก้ำ หนาไม่น้อยกว่า 25 มม. ด้านล่างปิดด้วยแผ่นเมลามีนสีขาว
 - (2) โครงชุบโครเมียม แข็งแรงทนทาน
 - (3) ขาโต๊ะพับเก็บได้ รองขาด้วยพลาสติกแข็ง 4 จุด กันลื่นและป้องกันรอยขีดข่วนบนพื้นผิว
 - (4) ขาเหล็กใหญ่ไม่น้อยกว่า 1.5 x 1.5 นิ้ว หนา 1.2 มม. ชุบโครเมียม
 - (5) ขนาดไม่น้อยกว่า (W) 75 x (D) 180 x (H) 75 ซม.
 - (6) รับประกันคุณภาพอย่างน้อย 1 ปี

3. คณะกรรมการที่ได้รับการแต่งตั้ง นำคุณลักษณะเฉพาะครุภัณฑ์ที่กำหนดขึ้นไปสืบราคาให้ได้มากที่สุด เพื่อนำราคามากำหนดเป็นราคาต่อหน่วย ซึ่งอาจจะเป็นราคาที่ต่ำสุดที่สืบราคาได้ หรือราคาถัวเฉลี่ย หรือราคาตามความเหมาะสมกับคุณภาพ และวงเงินที่ได้รับจัดสรร

4. คณะกรรมการที่ได้รับการแต่งตั้ง ต้องลงนามรับรองคุณลักษณะเฉพาะครุภัณฑ์ที่กำหนดขึ้น ทุกคนและทุกหน้า (มุมล่างขวา) พร้อมประทับตราหน่วยงาน

5. จัดทำรายงานการประชุมพิจารณาคุณลักษณะเฉพาะครุภัณฑ์ พร้อมคณะกรรมการทุกคนลงนาม ทุกหน้า (มุมล่างขวา)

6. กรณีสำนักงานเขตพื้นที่การศึกษา เป็นผู้กำหนดคุณลักษณะเฉพาะครุภัณฑ์ ให้เสนอผู้อำนวยการสำนักงานเขตพื้นที่การศึกษาเป็นผู้อนุมัติ หากโรงเรียนเป็นผู้กำหนดคุณลักษณะเฉพาะครุภัณฑ์ ให้เสนอผู้อำนวยการโรงเรียนเป็นผู้อนุมัติ

7. รายละเอียดเอกสารที่ต้องจัดส่ง มีดังนี้
 - 7.1 คำสั่งแต่งตั้งคณะกรรมการกำหนดคุณลักษณะเฉพาะครุภัณฑ์
 - 7.2 รายละเอียดคุณลักษณะเฉพาะครุภัณฑ์ พร้อมราคาต่อหน่วย
 - 7.3 แบบรูปรายการครุภัณฑ์ (ถ้ามี)

หมายเหตุ แนวทางข้างต้นนี้อ้างอิงจาก หนังสือสำนักงานคณะกรรมการการศึกษาขั้นพื้นฐาน ที่ ศธ 04002/ว2766 เรื่อง แนวทางการดำเนินงานกำหนดราคาราคามาตรฐานและคุณลักษณะเฉพาะ (Specification : Spec) ลงวันที่ 19 กันยายน 2559 และหนังสือสำนักงานคณะกรรมการการศึกษาขั้นพื้นฐาน ที่ ศธ 04002/ว5138 เรื่อง เกณฑ์ คุณลักษณะเฉพาะครุภัณฑ์ ประจำปีงบประมาณ พ.ศ.2562 ลงวันที่ 6 พฤศจิกายน 2561

บัญชีรายการครุภัณฑ์และเกณฑ์การจัดตั้งงบประมาณ ประจำปีงบประมาณ พ.ศ. 2564

ในการขอจัดตั้งครุภัณฑ์ให้พิจารณาจากรายการครุภัณฑ์ที่กำหนดนี้ โดยสำนักงานเขตพื้นที่การศึกษา โรงเรียนจัดตั้งตามระดับที่เปิดสอน และเกณฑ์ควรมีตามขนาดโรงเรียนดังต่อไปนี้

1. ขนาดเล็ก นักเรียนไม่เกิน 120 คน (เลือกแบบ 1)
2. ขนาดกลาง นักเรียน 121 - 600 คน (เลือกแบบ 2)
3. ขนาดใหญ่ นักเรียน 601 - 1,500 คน (เลือกแบบ 3)
4. ขนาดใหญ่พิเศษ นักเรียน 1,501 คนขึ้นไป (เลือกแบบ 4)

| ลำดับที่ | รายการครุภัณฑ์ | ราคา ต่อหน่วย | เกณฑ์ควรมีตามขนาด ร.ร. | | | | สำหรับโรงเรียน/สพท. | | | | หมายเหตุ | | |
|--|---|------------------|------------------------|------|------|-----------|---------------------|-----------|------------|-----------|----------|---|-------------------------|
| | | | เล็ก | กลาง | ใหญ่ | ใหญ่พิเศษ | ประถมศึกษา | ขยายโอกาส | มัธยมศึกษา | สพท./สพม. | | | |
| 1. ครุภัณฑ์การศึกษา | | | | | | | | | | | | | |
| ผลผลิตผู้จบการศึกษาก่อนประถมศึกษา | | | | | | | | | | | | | |
| 1 | โต๊ะเก้าอี้นักเรียน ระดับก่อนประถมศึกษา | 1,480 | 1 | | | 1 | 1 | | | ✓ | ✓ | ✓ | สพฐ. (ขอขั้นต่ำ 10 ชุด) |
| 2 | อุปกรณ์พัฒนาทักษะคิดวิเคราะห์ระดับก่อนประถมศึกษา | 59,800 | 1 | 1 | 1 | 1 | | | | ✓ | ✓ | ✓ | |
| ผลผลิตผู้จบการศึกษาก่อนมัธยมศึกษา | | | | | | | | | | | | | |
| กิจกรรมการจัดการศึกษาก่อนมัธยมศึกษาสำหรับโรงเรียนปกติ | | | | | | | | | | | | | |
| 1 | โต๊ะเก้าอี้นักเรียน ระดับประถมศึกษา | 1,580 | 1 | | | 1 | 1 | | | ✓ | ✓ | ✓ | (ขอขั้นต่ำ 10 ชุด) |
| 2 | อุปกรณ์พัฒนาทักษะคิดวิเคราะห์ระดับประถมศึกษา | 65,500 | 1 | 1 | 1 | 1 | | | | ✓ | ✓ | | |
| 3 | ครุภัณฑ์ศูนย์การเรียนรู้ประชาคมอาเซียน (เลือกรายการ) | 130,000 | 1 | 1 | 1 | 1 | | | | ✓ | ✓ | | ✓ สพฐ. |
| 4 | อุปกรณ์ห้องสมุดโรงเรียนระดับประถมศึกษา (เลือกรายการ) | 135,000 | 1 | 1 | 1 | 1 | | | | ✓ | | | ✓ สพฐ. |
| 5 | อุปกรณ์ห้องปฏิบัติการวิทยาศาสตร์ (ประถมศึกษา) (เลือกรายการ) | 126,000 | 1 | 1 | 1 | 1 | | | | ✓ | ✓ | | ✓ สพฐ. |
| 6 | อุปกรณ์ห้องศูนย์การเรียนรู้โรงเรียนขนาดเล็ก (เลือกรายการ) | 108,000 | 1 | | | | | | | ✓ | ✓ | | ✓ สพฐ. |
| 7 | ครุภัณฑ์สำหรับดนตรีไทย (เลือกรายการ) | 100,000 | 1 | 1 | 1 | 1 | | | | ✓ | | | ✓ สพฐ. |
| 8 | ครุภัณฑ์สำหรับดนตรีพื้นบ้าน (เลือกรายการ) แบบ 1 | 50,000 | 1 | | | | | | | ✓ | | | ✓ สพฐ. |
| 9 | ครุภัณฑ์สำหรับดนตรีพื้นบ้าน (เลือกรายการ) แบบ 2 | 70,000 | | 1 | | | | | | ✓ | | | ✓ สพฐ. |
| 10 | ครุภัณฑ์สำหรับดนตรีพื้นบ้าน (เลือกรายการ) แบบ 3 | 90,000 | | | 1 | | | | | ✓ | | | ✓ สพฐ. |
| 11 | ครุภัณฑ์สำหรับดนตรีพื้นบ้าน (เลือกรายการ) แบบ 4 | 110,000 | | | | 1 | | | | ✓ | | | ✓ สพฐ. |
| 12 | ครุภัณฑ์สำหรับห้องสมุด (เลือกรายการ) แบบ 1 | 60,000 | 1 | | | | | | | ✓ | | | ✓ สพฐ. |
| 13 | ครุภัณฑ์สำหรับห้องสมุด (เลือกรายการ) แบบ 2 | 80,000 | | 1 | | | | | | ✓ | | | ✓ สพฐ. |
| 14 | ครุภัณฑ์สำหรับห้องสมุด (เลือกรายการ) แบบ 3 | 100,000 | | | 1 | | | | | ✓ | | | ✓ สพฐ. |
| 15 | ครุภัณฑ์สำหรับห้องสมุด (เลือกรายการ) แบบ 4 | 120,000 | | | | 1 | | | | ✓ | | | ✓ สพฐ. |
| 16 | ครุภัณฑ์สำหรับห้องนาฏศิลป์ (เลือกรายการ) | 150,000 | 1 | 1 | 1 | 1 | | | | ✓ | | | ✓ สพฐ. |
| 17 | ครุภัณฑ์สำหรับห้องปฏิบัติการเพาะเห็ด (เลือกรายการ) | 100,000 | 1 | 1 | 1 | 1 | | | | ✓ | | | ✓ สพฐ. |
| 18 | ครุภัณฑ์สำหรับดนตรีสากล (เลือกรายการ) | 200,000 | 1 | 1 | 1 | 1 | | | | ✓ | | | ✓ สพฐ. |
| 19 | อุปกรณ์วิชางานเกษตร (เลือกรายการ) แบบ 1 | 43,000 | 1 | | | | | | | ✓ | | | ✓ สพฐ. |
| 20 | อุปกรณ์วิชางานเกษตร (เลือกรายการ) แบบ 2 | 63,000 | | 1 | | | | | | ✓ | | | ✓ สพฐ. |
| 21 | อุปกรณ์วิชางานเกษตร (เลือกรายการ) แบบ 3 | 83,000 | | | 1 | | | | | ✓ | | | ✓ สพฐ. |
| 22 | อุปกรณ์วิชางานเกษตร (เลือกรายการ) แบบ 4 | 103,000 | | | | 1 | | | | ✓ | | | ✓ สพฐ. |
| ผลผลิตผู้จบการศึกษาก่อนมัธยมศึกษา | | | | | | | | | | | | | |
| กิจกรรมการจัดการศึกษามัธยมศึกษาตอนต้นสำหรับโรงเรียนปกติ (สำหรับโรงเรียนขยายโอกาส) | | | | | | | | | | | | | |
| ผลผลิตผู้จบการศึกษามัธยมศึกษาตอนปลาย | | | | | | | | | | | | | |
| กิจกรรมการจัดการศึกษามัธยมศึกษาตอนปลายสำหรับโรงเรียนปกติ (สำหรับโรงเรียนมัธยมศึกษา) | | | | | | | | | | | | | |
| 1 | โต๊ะเก้าอี้นักเรียน ระดับมัธยมศึกษา | 1,680 | 1 | | | 1 | 1 | | | ✓ | ✓ | | (ขอขั้นต่ำ 10 ชุด) |
| 2 | ครุภัณฑ์สำหรับดนตรีไทย (เลือกรายการ) | 100,000 | 1 | 1 | 1 | 1 | | | | ✓ | ✓ | | ✓ สพฐ. |
| 3 | ครุภัณฑ์สำหรับดนตรีพื้นบ้าน (เลือกรายการ) แบบ 1 | 50,000 | 1 | | | | | | | ✓ | ✓ | | ✓ สพฐ. |
| 4 | ครุภัณฑ์สำหรับดนตรีพื้นบ้าน (เลือกรายการ) แบบ 2 | 70,000 | | 1 | | | | | | ✓ | ✓ | | ✓ สพฐ. |
| 5 | ครุภัณฑ์สำหรับดนตรีพื้นบ้าน (เลือกรายการ) แบบ 3 | 90,000 | | | 1 | | | | | ✓ | ✓ | | ✓ สพฐ. |
| 6 | ครุภัณฑ์สำหรับดนตรีพื้นบ้าน (เลือกรายการ) แบบ 4 | 110,000 | | | | 1 | | | | ✓ | ✓ | | ✓ สพฐ. |
| 7 | ครุภัณฑ์สำหรับห้องสมุด (เลือกรายการ) แบบ 1 | 60,000 | 1 | | | | | | | ✓ | ✓ | | ✓ สพฐ. |
| 8 | ครุภัณฑ์สำหรับห้องสมุด (เลือกรายการ) แบบ 2 | 80,000 | | 1 | | | | | | ✓ | ✓ | | ✓ สพฐ. |
| 9 | ครุภัณฑ์สำหรับห้องสมุด (เลือกรายการ) แบบ 3 | 100,000 | | | 1 | | | | | ✓ | ✓ | | ✓ สพฐ. |
| 10 | ครุภัณฑ์สำหรับห้องสมุด (เลือกรายการ) แบบ 4 | 120,000 | | | | 1 | | | | ✓ | ✓ | | ✓ สพฐ. |
| 11 | ครุภัณฑ์สำหรับห้องนาฏศิลป์ (เลือกรายการ) | 150,000 | 1 | 1 | 1 | 1 | | | | ✓ | ✓ | | ✓ สพฐ. |
| 12 | ครุภัณฑ์สำหรับห้องปฏิบัติการเพาะเห็ด (เลือกรายการ) | 100,000 | 1 | 1 | 1 | 1 | | | | ✓ | ✓ | | ✓ สพฐ. |
| 13 | ครุภัณฑ์สำหรับดนตรีสากล (เลือกรายการ) | 200,000 | 1 | 1 | 1 | 1 | | | | ✓ | ✓ | | ✓ สพฐ. |
| 14 | อุปกรณ์วิชางานเกษตร (เลือกรายการ) แบบ 1 | 43,000 | 1 | | | | | | | ✓ | ✓ | | ✓ สพฐ. |
| 15 | อุปกรณ์วิชางานเกษตร (เลือกรายการ) แบบ 2 | 63,000 | | 1 | | | | | | ✓ | ✓ | | ✓ สพฐ. |
| 16 | อุปกรณ์วิชางานเกษตร (เลือกรายการ) แบบ 3 | 83,000 | | | 1 | | | | | ✓ | ✓ | | ✓ สพฐ. |
| 17 | อุปกรณ์วิชางานเกษตร (เลือกรายการ) แบบ 4 | 103,000 | | | | 1 | | | | ✓ | ✓ | | ✓ สพฐ. |
| 18 | ครุภัณฑ์สำหรับโรงฝึกงาน (เลือกรายการ) | 135,000 | 1 | 1 | 1 | 1 | | | | ✓ | ✓ | | ✓ สพฐ. |

| ลำดับที่ | รายการครุภัณฑ์ | ราคา ต่อหน่วย | เกณฑ์ควรมีตามขนาด ร.ร. | | | | สำหรับโรงเรียน/สพท. | | | | แบบให้คำขอโรงเรียน | หมายเหตุ | |
|---|--|------------------|------------------------|------|------|-----------|---------------------|-----------|------------|----------|--------------------|----------|---------------------------|
| | | | เล็ก | กลาง | ใหญ่ | ใหญ่พิเศษ | ประถมศึกษา | ขยายโอกาส | มัธยมศึกษา | สพท./สพม | | | |
| 19 | ครุภัณฑ์สำหรับงานช่างยนต์ (เลือกรายการ) | 120,000 | 1 | 1 | 1 | 1 | | ✓ | ✓ | | ✓ | สพฐ. | |
| 20 | ครุภัณฑ์สำหรับงานไฟฟ้า (เลือกรายการ) | 100,000 | 1 | 1 | 1 | 1 | | ✓ | ✓ | | ✓ | สพฐ. | |
| 21 | ครุภัณฑ์สำหรับงานไม้ (เลือกรายการ) | 100,000 | 1 | 1 | 1 | 1 | | ✓ | ✓ | | ✓ | สพฐ. | |
| 22 | ครุภัณฑ์สำหรับงานโลหะ (เลือกรายการ) | 150,000 | 1 | 1 | 1 | 1 | | ✓ | ✓ | | ✓ | สพฐ. | |
| 23 | ครุภัณฑ์สำหรับห้องวิทยาศาสตร์ (เลือกรายการ) | 150,000 | 1 | 1 | 1 | 1 | | ✓ | ✓ | | ✓ | สพฐ. | |
| 24 | ครุภัณฑ์สำหรับวงโยวาทิต (เลือกรายการ) | 900,000 | 1 | 1 | 1 | 1 | | ✓ | ✓ | | ✓ | สพฐ. | |
| 25 | ครุภัณฑ์สำหรับห้องปฏิบัติการคณิตศาสตร์ (เลือกรายการ) | 400,000 | 1 | 1 | 1 | 1 | | ✓ | ✓ | | ✓ | สพฐ. | |
| 26 | ครุภัณฑ์อุปกรณ์ห้องปฏิบัติการและห้องพิเศษ (เลือกรายการ) | 500,000 | 1 | 1 | 1 | 1 | | ✓ | ✓ | | ✓ | สพฐ. | |
| 27 | อุปกรณ์วิชางานยนต์ (เลือกรายการ) | 132,000 | 1 | 1 | 1 | 1 | | ✓ | ✓ | | ✓ | สพฐ. | |
| 28 | ครุภัณฑ์งานอาหารและโภชนาการ (เลือกรายการ) | 120,000 | 1 | 1 | 1 | 1 | | ✓ | ✓ | | ✓ | สพฐ. | |
| 29 | อุปกรณ์ห้องปฏิบัติการวิทยาศาสตร์ (ประถมศึกษา-มัธยมศึกษาตอนต้น) (เลือกรายการ) | 120,000 | 1 | 1 | 1 | 1 | | ✓ | | | ✓ | สพฐ. | |
| 30 | อุปกรณ์ห้องสมุดโรงเรียนระดับประถมศึกษา - มัธยมศึกษา (เลือกรายการ) | 135,000 | 1 | 1 | 1 | 1 | | ✓ | | | ✓ | สพฐ. | |
| 31 | อุปกรณ์วิทยาศาสตร์ ม.ต้น (เลือกรายการ) แบบ 1 | 75,000 | 1 | | | | | ✓ | ✓ | | ✓ | สพฐ. | |
| 32 | อุปกรณ์วิทยาศาสตร์ ม.ต้น (เลือกรายการ) แบบ 2 | 95,000 | | 1 | | | | ✓ | ✓ | | ✓ | สพฐ. | |
| 33 | อุปกรณ์วิทยาศาสตร์ ม.ต้น (เลือกรายการ) แบบ 3 | 115,000 | | | 1 | | | ✓ | ✓ | | ✓ | สพฐ. | |
| 34 | อุปกรณ์วิทยาศาสตร์ ม.ต้น (เลือกรายการ) แบบ 4 | 135,000 | | | | 1 | | ✓ | ✓ | | ✓ | สพฐ. | |
| 35 | อุปกรณ์ห้องสมุดโรงเรียนระดับมัธยมศึกษา (เลือกรายการ) | 160,000 | 1 | 1 | 1 | 1 | | | ✓ | | ✓ | สพฐ. | |
| 36 | อุปกรณ์ห้องปฏิบัติการวิทยาศาสตร์โรงเรียนระดับมัธยมศึกษา (เลือกรายการ) | 420,000 | 1 | 1 | 1 | 1 | | | ✓ | | ✓ | สพฐ. | |
| 2. ครุภัณฑ์สำนักงาน | | | | | | | | | | | | | |
| ผลผลิตผู้จบการศึกษาภาคบังคับ | | | | | | | | | | | | | |
| กิจกรรมการจัดการศึกษาประถมศึกษาสำหรับโรงเรียนปกติ | | | | | | | | | | | | | |
| กิจกรรมการจัดการศึกษามัธยมศึกษาตอนต้นสำหรับโรงเรียนปกติ | | | | | | | | | | | | | |
| ผลผลิตผู้จบการศึกษามัธยมศึกษาตอนปลาย | | | | | | | | | | | | | |
| กิจกรรมการจัดการศึกษามัธยมศึกษาตอนปลายสำหรับโรงเรียนปกติ (สำหรับโรงเรียนมัธยมศึกษา) | | | | | | | | | | | | | |
| 1 | โต๊ะครู | 4,000 | ตามความต้องการ/จำเป็น | | | | ✓ | ✓ | ✓ | | | ✓ | สพฐ. |
| 2 | เก้าอี้ครู | 1,350 | ตามความต้องการ/จำเป็น | | | | ✓ | ✓ | ✓ | | | ✓ | สพฐ. |
| 3 | โต๊ะทำงาน ระดับปฏิบัติการ / ชำนาญการ | 4,100 | ตามความต้องการ/จำเป็น | | | | ✓ | ✓ | ✓ | ✓ | | ✓ | กำหนดเอง |
| 4 | โต๊ะทำงาน ระดับชำนาญการพิเศษ | 5,900 | ตามความต้องการ/จำเป็น | | | | ✓ | ✓ | ✓ | ✓ | | ✓ | กำหนดเอง |
| 5 | เก้าอี้ทำงาน ระดับปฏิบัติการ / ชำนาญการ | 3,200 | ตามความต้องการ/จำเป็น | | | | ✓ | ✓ | ✓ | ✓ | | ✓ | กำหนดเอง |
| 6 | เก้าอี้ทำงาน ระดับชำนาญการพิเศษ | 4,300 | ตามความต้องการ/จำเป็น | | | | ✓ | ✓ | ✓ | ✓ | | ✓ | กำหนดเอง |
| 7 | โต๊ะพับเนกประสงค์ | 1,300 | ตามความต้องการ/จำเป็น | | | | ✓ | ✓ | ✓ | ✓ | | ✓ | กำหนดเอง |
| 8 | โต๊ะวางเครื่องคอมพิวเตอร์ | 2,600 | ตามความต้องการ/จำเป็น | | | | | | | | ✓ | | กำหนดเอง |
| 9 | โต๊ะหมู่บูชา | 8,500 | ตามความต้องการ/จำเป็น | | | | ✓ | ✓ | ✓ | ✓ | | ✓ | สำนักงบประมาณ |
| 10 | ตู้নিরภัย (มอก 437-2529) | 18,000 | ตามความต้องการ/จำเป็น | | | | ✓ | ✓ | ✓ | ✓ | | ✓ | สำนักงบประมาณ |
| 11 | ตู้เหล็ก แบบ 2 บาน | 5,500 | ตามความต้องการ/จำเป็น | | | | ✓ | ✓ | ✓ | ✓ | | ✓ | สำนักงบประมาณ |
| 12 | ตู้เหล็ก แบบ 4 ลื่นชัก | 7,900 | ตามความต้องการ/จำเป็น | | | | ✓ | ✓ | ✓ | ✓ | | ✓ | สำนักงบประมาณ |
| 13 | ตู้เหล็กเก็บแบบฟอร์ม | 4,300 | ตามความต้องการ/จำเป็น | | | | ✓ | ✓ | ✓ | ✓ | | ✓ | สำนักงบประมาณ |
| 14 | ตู้เหล็กแบบเตี้ย บานเลื่อนกระจก พร้อมฐานรอง | 4,100 | ตามความต้องการ/จำเป็น | | | | ✓ | ✓ | ✓ | ✓ | | ✓ | กำหนดเอง |
| 15 | ตู้เหล็กแบบเตี้ย บานเลื่อนทึบ พร้อมฐานรอง | 3,700 | ตามความต้องการ/จำเป็น | | | | ✓ | ✓ | ✓ | ✓ | | ✓ | กำหนดเอง |
| 16 | ตู้ล็อกเกอร์ 18 ช่อง | 8,000 | ตามความต้องการ/จำเป็น | | | | ✓ | ✓ | ✓ | ✓ | | ✓ | สำนักงบประมาณ |
| 17 | ชั้นวางเอกสาร 4 ชั้น | 2,500 | ตามความต้องการ/จำเป็น | | | | ✓ | ✓ | ✓ | ✓ | | ✓ | กำหนดเอง |
| 18 | เครื่องขัดพื้น | 20,000 | 1 | 1 | 1 | 1 | | ✓ | ✓ | ✓ | ✓ | ✓ | สำนักงบประมาณ |
| 19 | เครื่องเจาะกระดาษและเข้าเล่มแบบเจาะกระดาษไฟฟ้าและเข้าเล่มมือโยก | 20,600 | 1 | 1 | 1 | 1 | | ✓ | ✓ | ✓ | ✓ | ✓ | สำนักงบประมาณ |
| 20 | เครื่องเจาะกระดาษและเข้าเล่มแบบเจาะกระดาษและเข้าเล่มมือโยก | 12,000 | 1 | 1 | 1 | 1 | | ✓ | ✓ | ✓ | ✓ | ✓ | สำนักงบประมาณ |
| 21 | เครื่องดูดฝุ่น ขนาด 15 ลิตร | 13,000 | 1 | 1 | 1 | 1 | | ✓ | ✓ | ✓ | ✓ | ✓ | สำนักงบประมาณ |
| 22 | เครื่องดูดฝุ่น ขนาด 25 ลิตร | 14,000 | 1 | 1 | 1 | 1 | | ✓ | ✓ | ✓ | ✓ | ✓ | สำนักงบประมาณ |
| 23 | เครื่องถ่ายเอกสารระบบดิจิตอล (ขาว-ดำ) ความเร็วไม่น้อยกว่า 10 แผ่น/นาที | 50,000 | 1 | 1 | 1 | 1 | | ✓ | ✓ | ✓ | ✓ | ✓ | ลำดับที่ 23-31 |
| 24 | เครื่องถ่ายเอกสารระบบดิจิตอล (ขาว-ดำ) ความเร็วไม่น้อยกว่า 20 แผ่น/นาที | 100,000 | 1 | 1 | 1 | 1 | | ✓ | ✓ | ✓ | ✓ | ✓ | จากสำนักงบประมาณ |
| 25 | เครื่องถ่ายเอกสารระบบดิจิตอล (ขาว-ดำ) ความเร็วไม่น้อยกว่า 30 แผ่น/นาที | 120,000 | 1 | 1 | 1 | 1 | | ✓ | ✓ | ✓ | ✓ | ✓ | ให้เลือกได้เพียง 1 รายการ |
| 26 | เครื่องถ่ายเอกสารระบบดิจิตอล (ขาว-ดำ) ความเร็วไม่น้อยกว่า 40 แผ่น/นาที | 180,000 | 1 | 1 | 1 | 1 | | ✓ | ✓ | ✓ | ✓ | ✓ | |
| 27 | เครื่องถ่ายเอกสารระบบดิจิตอล (ขาว-ดำ) ความเร็วไม่น้อยกว่า 50 แผ่น/นาที | 210,000 | 1 | 1 | 1 | 1 | | ✓ | ✓ | ✓ | ✓ | ✓ | |
| 28 | เครื่องถ่ายเอกสารระบบดิจิตอล (ขาว-ดำและสี) ความเร็วไม่น้อยกว่า 20 แผ่น/นาที | 120,000 | 1 | 1 | 1 | 1 | | ✓ | ✓ | ✓ | ✓ | ✓ | |
| 29 | เครื่องถ่ายเอกสารระบบดิจิตอล (ขาว-ดำและสี) ความเร็วไม่น้อยกว่า 30 แผ่น/นาที | 250,000 | 1 | 1 | 1 | 1 | | ✓ | ✓ | ✓ | ✓ | ✓ | |
| 30 | เครื่องถ่ายเอกสารระบบดิจิตอล (ขาว-ดำและสี) ความเร็วไม่น้อยกว่า 40 แผ่น/นาที | 350,000 | 1 | 1 | 1 | 1 | | ✓ | ✓ | ✓ | ✓ | ✓ | |
| 31 | เครื่องถ่ายเอกสารระบบดิจิตอล (ขาว-ดำและสี) ความเร็วไม่น้อยกว่า 50 แผ่น/นาที | 450,000 | 1 | 1 | 1 | 1 | | ✓ | ✓ | ✓ | ✓ | ✓ | |
| 32 | เครื่องทำลายเอกสาร แบบตัดตรง แบบทำลายครั้งละ 10 แผ่น | 20,000 | ตามความต้องการ/จำเป็น | | | | ✓ | ✓ | ✓ | ✓ | | ✓ | สำนักงบประมาณ |

| ลำดับที่ | รายการครุภัณฑ์ | ราคา ต่อหน่วย | เกณฑ์ควรมีตามขนาด ร.ร. | | | | สำหรับโรงเรียน/สพท. | | | | แบบให้ค่าของโรงเรียน | หมายเหตุ |
|---|---|------------------|------------------------|------|------|-----------|---------------------|-----------|------------|----------|----------------------|---------------------------|
| | | | เล็ก | กลาง | ใหญ่ | ใหญ่พิเศษ | ประถมศึกษา | ขยายโอกาส | มัธยมศึกษา | สพท./สพม | | |
| 33 | เครื่องทำลายเอกสาร แบบตัดตรง แบบทำลายครั้งละ 20 แผ่น | 28,000 | | | | | ✓ | ✓ | ✓ | ✓ | | สำนักงานประมาณ |
| 34 | เครื่องทำลายเอกสาร แบบตัดตรง แบบทำลายครั้งละ 30 แผ่น | 62,200 | | | | | ✓ | ✓ | ✓ | ✓ | | สำนักงานประมาณ |
| 35 | เครื่องทำลายเอกสาร แบบตัดละเอียด แบบทำลายครั้งละ 10 แผ่น | 24,600 | | | | | ✓ | ✓ | ✓ | ✓ | | สำนักงานประมาณ |
| 36 | เครื่องทำลายเอกสาร แบบตัดละเอียด แบบทำลายครั้งละ 20 แผ่น | 49,000 | | | | | ✓ | ✓ | ✓ | ✓ | | สำนักงานประมาณ |
| 37 | เครื่องทำลายเอกสาร แบบตัดละเอียด แบบทำลายครั้งละ 30 แผ่น | 69,900 | | | | | ✓ | ✓ | ✓ | ✓ | | สำนักงานประมาณ |
| 38 | เครื่องปรับอากาศ แบบแยกส่วน แบบติดตั้ง ขนาด 12,000 บีทียู | 17,000 | | | | | ✓ | ✓ | ✓ | ✓ | | สำนักงานประมาณ |
| 39 | เครื่องปรับอากาศ แบบแยกส่วน แบบติดตั้ง ขนาด 15,000 บีทียู | 20,000 | | | | | ✓ | ✓ | ✓ | ✓ | | สำนักงานประมาณ |
| 40 | เครื่องปรับอากาศ แบบแยกส่วน แบบติดตั้ง ขนาด 18,000 บีทียู | 21,000 | | | | | ✓ | ✓ | ✓ | ✓ | | สำนักงานประมาณ |
| 41 | เครื่องปรับอากาศ แบบแยกส่วน แบบติดตั้ง ขนาด 24,000 บีทียู | 28,000 | | | | | ✓ | ✓ | ✓ | ✓ | | สำนักงานประมาณ |
| 42 | เครื่องปรับอากาศ แบบแยกส่วน แบบตั้งพื้นหรือแบบแขวน ขนาด 13,000 บีทียู | 23,000 | | | | | ✓ | ✓ | ✓ | ✓ | | สำนักงานประมาณ |
| 43 | เครื่องปรับอากาศ แบบแยกส่วน แบบตั้งพื้นหรือแบบแขวน ขนาด 15,000 บีทียู | 25,900 | | | | | ✓ | ✓ | ✓ | ✓ | | สำนักงานประมาณ |
| 44 | เครื่องปรับอากาศ แบบแยกส่วน แบบตั้งพื้นหรือแบบแขวน ขนาด 18,000 บีทียู | 28,600 | | | | | ✓ | ✓ | ✓ | ✓ | | สำนักงานประมาณ |
| 45 | เครื่องปรับอากาศ แบบแยกส่วน แบบตั้งพื้นหรือแบบแขวน ขนาด 20,000 บีทียู | 30,600 | | | | | ✓ | ✓ | ✓ | ✓ | | สำนักงานประมาณ |
| 46 | เครื่องปรับอากาศ แบบแยกส่วน แบบตั้งพื้นหรือแบบแขวน ขนาด 24,000 บีทียู | 32,400 | | | | | ✓ | ✓ | ✓ | ✓ | | สำนักงานประมาณ |
| 47 | เครื่องปรับอากาศ แบบแยกส่วน แบบตั้งพื้นหรือแบบแขวน ขนาด 26,000 บีทียู | 36,000 | | | | | ✓ | ✓ | ✓ | ✓ | | สำนักงานประมาณ |
| 48 | เครื่องปรับอากาศ แบบแยกส่วน แบบตั้งพื้นหรือแบบแขวน ขนาด 30,000 บีทียู | 40,200 | | | | | | | | ✓ | | สำนักงานประมาณ |
| 49 | เครื่องปรับอากาศ แบบแยกส่วน แบบตั้งพื้นหรือแบบแขวน ขนาด 32,000 บีทียู | 42,300 | | | | | | | | ✓ | | สำนักงานประมาณ |
| 50 | เครื่องปรับอากาศ แบบแยกส่วน แบบตั้งพื้นหรือแบบแขวน ขนาด 36,000 บีทียู | 47,000 | | | | | | | | ✓ | | สำนักงานประมาณ |
| 51 | เครื่องปรับอากาศ แบบแยกส่วน แบบตั้งพื้นหรือแบบแขวน ขนาด 40,000 บีทียู | 51,200 | | | | | | | | ✓ | | สำนักงานประมาณ |
| 52 | เครื่องปรับอากาศ แบบแยกส่วน แบบตั้งพื้นหรือแบบแขวน ขนาด 44,000 บีทียู | 53,300 | | | | | | | | ✓ | | สำนักงานประมาณ |
| 53 | เครื่องปรับอากาศ แบบแยกส่วน แบบตั้งพื้นหรือแบบแขวน ขนาด 48,000 บีทียู | 55,900 | | | | | | | | ✓ | | สำนักงานประมาณ |
| 54 | เครื่องปรับอากาศ แบบแยกส่วน แบบตั้งพื้นหรือแบบแขวน ขนาด 50,000 บีทียู | 57,000 | | | | | | | | ✓ | | สำนักงานประมาณ |
| 55 | เครื่องพิมพ์สำเนาระบบดิจิทัล ความละเอียด 300x300 จุดต่อตารางนิ้ว | 90,000 | 1 | 1 | 1 | 1 | ✓ | ✓ | ✓ | ✓ | | ลำดับที่ 55-57 |
| 56 | เครื่องพิมพ์สำเนาแบบดิจิทัล ความละเอียด 300x400 จุดต่อตารางนิ้ว | 130,000 | 1 | 1 | 1 | 1 | ✓ | ✓ | ✓ | ✓ | | จากสำนักงานประมาณ |
| 57 | เครื่องพิมพ์สำเนาแบบดิจิทัล ความละเอียด 400x400 จุดต่อตารางนิ้ว | 180,000 | 1 | 1 | 1 | 1 | ✓ | ✓ | ✓ | ✓ | | ให้เลือกได้เพียง 1 รายการ |
| 58 | ถังน้ำ แบบพลาสติก ขนาด 2,000 ลิตร | 6,400 | | | | | ✓ | ✓ | ✓ | ✓ | | สำนักงานประมาณ |
| 59 | ถังน้ำ แบบไฟเบอร์กลาส ขนาด 1,000 ลิตร | 5,200 | | | | | ✓ | ✓ | ✓ | ✓ | | สำนักงานประมาณ |
| 60 | ถังน้ำ แบบไฟเบอร์กลาส ขนาด 1,500 ลิตร | 6,400 | | | | | ✓ | ✓ | ✓ | ✓ | | สำนักงานประมาณ |
| 61 | ถังน้ำ แบบไฟเบอร์กลาส ขนาด 2,000 ลิตร | 8,300 | | | | | ✓ | ✓ | ✓ | ✓ | | สำนักงานประมาณ |
| 62 | ถังน้ำ แบบไฟเบอร์กลาส ขนาด 2,500 ลิตร | 9,300 | | | | | ✓ | ✓ | ✓ | ✓ | | สำนักงานประมาณ |
| 63 | ถังน้ำ แบบสแตนเลส ขนาดความจุ 1,000 ลิตร | 8,700 | | | | | ✓ | ✓ | ✓ | ✓ | | สำนักงานประมาณ |
| 64 | ถังน้ำ แบบสแตนเลส ขนาดความจุ 1,500 ลิตร | 11,300 | | | | | ✓ | ✓ | ✓ | ✓ | | สำนักงานประมาณ |
| 65 | ถังน้ำ แบบสแตนเลส ขนาดความจุ 2,000 ลิตร | 15,000 | | | | | ✓ | ✓ | ✓ | ✓ | | สำนักงานประมาณ |
| 66 | ถังน้ำ แบบสแตนเลส ขนาดความจุ 2,500 ลิตร | 18,100 | | | | | ✓ | ✓ | ✓ | ✓ | | สำนักงานประมาณ |
| 67 | พัดลม แบบตั้งโต๊ะ ขนาดไม่น้อยกว่า 12 นิ้ว (300 มิลลิเมตร) | 390 | | | | | ✓ | ✓ | ✓ | ✓ | | สพฐ. |
| 68 | พัดลม แบบตั้งโต๊ะ ขนาดไม่น้อยกว่า 16 นิ้ว (400 มิลลิเมตร) | 590 | | | | | ✓ | ✓ | ✓ | ✓ | | สพฐ. |
| 69 | พัดลม แบบตั้งพื้น ขนาดไม่น้อยกว่า 16 นิ้ว (400 มิลลิเมตร) | 1,130 | | | | | ✓ | ✓ | ✓ | ✓ | | สพฐ. |
| 70 | พัดลม แบบโคจรติดเพดาน ขนาดไม่น้อยกว่า 16 นิ้ว (400 มิลลิเมตร) | 1,160 | | | | | ✓ | ✓ | ✓ | ✓ | | สพฐ. |
| 71 | พัดลม แบบโคจรติดผนัง ขนาดไม่น้อยกว่า 16 นิ้ว (400 มิลลิเมตร) | 1,000 | | | | | ✓ | ✓ | ✓ | ✓ | | สพฐ. |
| 72 | พัดลม แบบระบายอากาศ ขนาดไม่น้อยกว่า 8 นิ้ว (200 มิลลิเมตร) | 830 | | | | | ✓ | ✓ | ✓ | ✓ | | สพฐ. |
| 73 | พัดลม แบบระบายอากาศ ขนาดไม่น้อยกว่า 10 นิ้ว (250 มิลลิเมตร) | 880 | | | | | ✓ | ✓ | ✓ | ✓ | | สพฐ. |
| 74 | พัดลม แบบระบายอากาศ ขนาดไม่น้อยกว่า 12 นิ้ว (300 มิลลิเมตร) | 930 | | | | | ✓ | ✓ | ✓ | ✓ | | สพฐ. |
| 3. ครุภัณฑ์โฆษณาและเผยแพร่ | | | | | | | | | | | | |
| ผลผลิตผู้จบการศึกษาภาคบังคับ | | | | | | | | | | | | |
| กิจกรรมการจัดการศึกษาประถมศึกษาสำหรับโรงเรียนปกติ | | | | | | | | | | | | |
| กิจกรรมการจัดการศึกษามัธยมศึกษาตอนต้นสำหรับโรงเรียนปกติ | | | | | | | | | | | | |
| ผลผลิตผู้จบการศึกษามัธยมศึกษาตอนปลาย | | | | | | | | | | | | |
| กิจกรรมการจัดการศึกษามัธยมศึกษาตอนปลายสำหรับโรงเรียนปกติ (สำหรับโรงเรียนมัธยมศึกษา) | | | | | | | | | | | | |
| 1 | เครื่องฉายภาพ 3 มิติ | 20,000 | | | | | ✓ | ✓ | ✓ | ✓ | | สำนักงานประมาณ |
| 2 | เครื่องมัลติมีเดียโปรเจคเตอร์ ระดับ SVGA ขนาด 3,000 ANSI Lumens | 14,100 | | | | | ✓ | ✓ | ✓ | ✓ | | สำนักงานประมาณ |
| 3 | เครื่องมัลติมีเดียโปรเจคเตอร์ ระดับ XGA ขนาด 2,500 ANSI Lumens | 27,700 | | | | | ✓ | ✓ | ✓ | ✓ | | สำนักงานประมาณ |
| 4 | เครื่องมัลติมีเดียโปรเจคเตอร์ ระดับ XGA ขนาด 3,000 ANSI Lumens | 32,700 | | | | | ✓ | ✓ | ✓ | ✓ | | สำนักงานประมาณ |
| 5 | เครื่องมัลติมีเดียโปรเจคเตอร์ ระดับ XGA ขนาด 3,500 ANSI Lumens | 33,700 | | | | | ✓ | ✓ | ✓ | ✓ | | สำนักงานประมาณ |
| 6 | เครื่องมัลติมีเดียโปรเจคเตอร์ ระดับ XGA ขนาด 4,000 ANSI Lumens | 42,500 | | | | | ✓ | ✓ | ✓ | ✓ | | สำนักงานประมาณ |
| 7 | เครื่องมัลติมีเดียโปรเจคเตอร์ ระดับ XGA ขนาด 4,500 ANSI Lumens | 62,500 | | | | | ✓ | ✓ | ✓ | ✓ | | สำนักงานประมาณ |
| 8 | จอร์รับภาพ ชนิดมอเตอร์ไฟฟ้า ขนาดเส้นทแยงมุม ขนาด 100 นิ้ว | 13,000 | | | | | ✓ | ✓ | ✓ | ✓ | | สำนักงานประมาณ |

| ลำดับที่ | รายการครุภัณฑ์ | ราคา ต่อหน่วย | เกณฑ์ควรมีตามขนาด ร.ร. | | | | สำหรับโรงเรียน/สพท. | | | | แบบใช้ค่าของโรงเรียน | หมายเหตุ |
|---|--|------------------|------------------------|------|------|-----------|---------------------|-----------|------------|----------|----------------------|---|
| | | | เล็ก | กลาง | ใหญ่ | ใหญ่พิเศษ | ประถมศึกษา | ขยายโอกาส | มัธยมศึกษา | สพท./สพม | | |
| 9 | จอร์รับภาพ ชนิดมอเตอร์ไฟฟ้า ขนาดเส้นทแยงมุม ขนาด 120 นิ้ว | 15,300 | | | | | ✓ | ✓ | ✓ | ✓ | | สำนักงานประมาณ |
| 10 | จอร์รับภาพ ชนิดมอเตอร์ไฟฟ้า ขนาดเส้นทแยงมุม ขนาด 150 นิ้ว | 24,300 | | | | | ✓ | ✓ | ✓ | ✓ | | สำนักงานประมาณ |
| 11 | จอร์รับภาพ ชนิดมอเตอร์ไฟฟ้า ขนาดเส้นทแยงมุม ขนาด 180 นิ้ว | 35,200 | | | | | ✓ | ✓ | ✓ | ✓ | | สำนักงานประมาณ |
| 12 | จอร์รับภาพ ชนิดมอเตอร์ไฟฟ้า ขนาดเส้นทแยงมุม ขนาด 200 นิ้ว | 45,500 | | | | | ✓ | ✓ | ✓ | ✓ | | สำนักงานประมาณ |
| 13 | โทรทัศน์สี แอลอีดี (LED TV) แบบ Smart TV ระดับความละเอียดจอภาพ 1920x1080 พิกเซล ขนาด 40 นิ้ว | 14,000 | | | | | ✓ | ✓ | ✓ | ✓ | | สำนักงานประมาณ |
| 14 | โทรทัศน์สี แอลอีดี (LED TV) แบบ Smart TV ระดับความละเอียดจอภาพ 1920x1080 พิกเซล ขนาด 48 นิ้ว | 18,700 | | | | | ✓ | ✓ | ✓ | ✓ | | สำนักงานประมาณ |
| 15 | โทรทัศน์สี แอลอีดี (LED TV) แบบ Smart TV ระดับความละเอียดจอภาพ 1920x1080 พิกเซล ขนาด 55 นิ้ว | 19,600 | | | | | ✓ | ✓ | ✓ | ✓ | | สำนักงานประมาณ |
| 16 | เครื่องขยายเสียง (Power Amp) ขนาด 150 วัตต์ พร้อมลำโพง และไมโครโฟน | 20,000 | | | | | ✓ | ✓ | ✓ | ✓ | | สพฐ. |
| 17 | ตู้ลำโพงเคลื่อนที่ | 8,000 | | | | | ✓ | ✓ | ✓ | ✓ | | สพฐ. |
| 4. ครุภัณฑ์งานบ้านงานครัว | | | | | | | | | | | | |
| ผลผลิตผู้จบการศึกษาภาคบังคับ | | | | | | | | | | | | |
| กิจกรรมการจัดการศึกษาประถมศึกษาสำหรับโรงเรียนปกติ | | | | | | | | | | | | |
| กิจกรรมการจัดการศึกษามัธยมศึกษาตอนต้นสำหรับโรงเรียนปกติ | | | | | | | | | | | | |
| ผลผลิตผู้จบการศึกษามัธยมศึกษาตอนปลาย | | | | | | | | | | | | |
| กิจกรรมการจัดการศึกษามัธยมศึกษาตอนปลายสำหรับโรงเรียนปกติ (สำหรับโรงเรียนมัธยมศึกษา) | | | | | | | | | | | | |
| 1 | เครื่องตัดหญ้า แบบข้อแข็ง | 9,500 | | | | | ✓ | ✓ | ✓ | ✓ | | สำนักงานประมาณ |
| 2 | เครื่องตัดหญ้า แบบข้ออ่อน | 10,900 | | | | | ✓ | ✓ | ✓ | ✓ | | สำนักงานประมาณ |
| 3 | เครื่องตัดหญ้า แบบเข็น | 13,000 | | | | | ✓ | ✓ | ✓ | ✓ | | สำนักงานประมาณ |
| 4 | เครื่องตัดหญ้า แบบล้อจักรยาน | 12,000 | | | | | ✓ | ✓ | ✓ | ✓ | | สำนักงานประมาณ |
| 5 | เครื่องตัดหญ้า แบบนั่งขับ | 182,000 | | | | | ✓ | ✓ | ✓ | ✓ | | สำนักงานประมาณ |
| 6 | เครื่องทำน้ำเย็น แบบท่อต่อ ขนาด 1 ก๊อก | 13,400 | | | | | ✓ | ✓ | ✓ | ✓ | | สำนักงานประมาณ |
| 7 | เครื่องทำน้ำเย็น แบบท่อต่อ ขนาด 2 ก๊อก | 14,600 | | | | | ✓ | ✓ | ✓ | ✓ | | สำนักงานประมาณ |
| 8 | เครื่องซักผ้า แบบธรรมดา ขนาด 15 กิโลกรัม | 18,000 | | | | | ✓ | ✓ | ✓ | ✓ | | สำนักงานประมาณ |
| 9 | ตู้เย็น ขนาด 5 คิวบิกฟุต | 6,500 | | | | | ✓ | ✓ | ✓ | ✓ | | สำนักงานประมาณ |
| 10 | ตู้เย็น ขนาด 7 คิวบิกฟุต | 9,400 | | | | | ✓ | ✓ | ✓ | ✓ | | สำนักงานประมาณ |
| 11 | ตู้เย็น ขนาด 9 คิวบิกฟุต | 14,700 | | | | | ✓ | ✓ | ✓ | ✓ | | สำนักงานประมาณ |
| 12 | ตู้เย็น ขนาด 13 คิวบิกฟุต | 18,500 | | | | | ✓ | ✓ | ✓ | ✓ | | สำนักงานประมาณ |
| 13 | ตู้เย็น ขนาด 16 คิวบิกฟุต | 24,700 | | | | | ✓ | ✓ | ✓ | ✓ | | สำนักงานประมาณ |
| 5. ครุภัณฑ์การเกษตร | | | | | | | | | | | | |
| ผลผลิตผู้จบการศึกษาภาคบังคับ | | | | | | | | | | | | |
| กิจกรรมการจัดการศึกษาประถมศึกษาสำหรับโรงเรียนปกติ | | | | | | | | | | | | |
| กิจกรรมการจัดการศึกษามัธยมศึกษาตอนต้นสำหรับโรงเรียนปกติ | | | | | | | | | | | | |
| ผลผลิตผู้จบการศึกษามัธยมศึกษาตอนปลาย | | | | | | | | | | | | |
| กิจกรรมการจัดการศึกษามัธยมศึกษาตอนปลายสำหรับโรงเรียนปกติ (สำหรับโรงเรียนมัธยมศึกษา) | | | | | | | | | | | | |
| 1 | เครื่องสูบน้ำ แบบหยดไข่ง เครื่องยนต์เบนซิน สูบน้ำได้ 450 ลิตรต่อนาที | 7,100 | | | | | ✓ | ✓ | ✓ | ✓ | | สำนักงานประมาณ |
| 2 | เครื่องสูบน้ำ แบบหยดไข่ง เครื่องยนต์เบนซิน สูบน้ำได้ 1,000 ลิตรต่อนาที ขนาด 5 แรงม้า | 9,100 | | | | | ✓ | ✓ | ✓ | ✓ | | สำนักงานประมาณ |
| 3 | เครื่องสูบน้ำ แบบหยดไข่ง เครื่องยนต์เบนซิน สูบน้ำได้ 1,000 ลิตรต่อนาที ขนาด 7 แรงม้า | 22,500 | | | | | ✓ | ✓ | ✓ | ✓ | | สำนักงานประมาณ |
| 4 | เครื่องสูบน้ำ แบบหยดไข่ง เครื่องยนต์ดีเซล สูบน้ำได้ 1,750 ลิตรต่อนาที | 63,400 | | | | | ✓ | ✓ | ✓ | ✓ | | สำนักงานประมาณ |
| 5 | เครื่องสูบน้ำ แบบหยดไข่ง เครื่องยนต์ดีเซล สูบน้ำได้ 3,800 ลิตรต่อนาที | 102,000 | | | | | ✓ | ✓ | ✓ | ✓ | | สำนักงานประมาณ |
| 6 | เครื่องสูบน้ำ แบบหยดไข่ง มอเตอร์ไฟฟ้า สูบน้ำได้ 450 ลิตรต่อนาที | 11,000 | | | | | ✓ | ✓ | ✓ | ✓ | | สำนักงานประมาณ |
| 7 | เครื่องสูบน้ำ แบบหยดไข่ง มอเตอร์ไฟฟ้า สูบน้ำได้ 1,130 ลิตรต่อนาที | 18,200 | | | | | ✓ | ✓ | ✓ | ✓ | | สำนักงานประมาณ |
| 8 | เครื่องสูบน้ำ แบบหยดไข่ง มอเตอร์ไฟฟ้า สูบน้ำได้ 1,500 ลิตรต่อนาที | 32,100 | | | | | ✓ | ✓ | ✓ | ✓ | | สำนักงานประมาณ |
| 9 | เครื่องสูบน้ำ แบบท่อพญานาค | 82,400 | | | | | ✓ | ✓ | ✓ | ✓ | | สำนักงานประมาณ |
| 6. ครุภัณฑ์ยานพาหนะและขนส่ง | | | | | | | | | | | | |
| ผลผลิตผู้จบการศึกษาภาคบังคับ | | | | | | | | | | | | |
| กิจกรรมการจัดการศึกษาประถมศึกษาสำหรับโรงเรียนปกติ | | | | | | | | | | | | |
| กิจกรรมการจัดการศึกษามัธยมศึกษาตอนต้นสำหรับโรงเรียนปกติ | | | | | | | | | | | | |
| ผลผลิตผู้จบการศึกษามัธยมศึกษาตอนปลาย | | | | | | | | | | | | |
| กิจกรรมการจัดการศึกษามัธยมศึกษาตอนปลายสำหรับโรงเรียนปกติ (สำหรับโรงเรียนมัธยมศึกษา) | | | | | | | | | | | | |
| 1 | รถบรรทุก (ดีเซล) ขนาด 1 ตัน ปริมาตรกระบอกสูบไม่ต่ำกว่า 2,000 ซีซี | 652,000 | 1 | 1 | 1 | 1 | ✓ | ✓ | ✓ | | | ลำดับที่ 1 - 11 จากสำนักงานประมาณ ให้เลือกได้เฉพาะโรงเรียนในพื้นที่ |
| 2 | รถบรรทุก (ดีเซล) ขนาด 1 ตัน ปริมาตรกระบอกสูบไม่ต่ำกว่า 2,000 ซีซี | 729,000 | 1 | 1 | 1 | 1 | ✓ | ✓ | ✓ | | | |
| 3 | รถบรรทุก (ดีเซล) ขนาด 1 ตัน ปริมาตรกระบอกสูบไม่ต่ำกว่า 2,400 ซีซี หรือกำลัง | 575,000 | 1 | 1 | 1 | 1 | ✓ | ✓ | ✓ | | | |
| 4 | รถบรรทุก (ดีเซล) ขนาด 1 ตัน ปริมาตรกระบอกสูบไม่ต่ำกว่า 2,400 ซีซี หรือกำลัง | 715,000 | 1 | 1 | 1 | 1 | ✓ | ✓ | ✓ | | | |
| 5 | รถบรรทุก (ดีเซล) ขนาด 1 ตัน ปริมาตรกระบอกสูบไม่ต่ำกว่า 2,400 ซีซี หรือกำลัง | 868,000 | 1 | 1 | 1 | 1 | ✓ | ✓ | ✓ | | | |
| 6 | รถบรรทุก (ดีเซล) ขนาด 1 ตัน ปริมาตรกระบอกสูบไม่ต่ำกว่า 2,400 ซีซี หรือกำลัง | 829,000 | 1 | 1 | 1 | 1 | ✓ | ✓ | ✓ | | | |
| 7 | รถบรรทุก (ดีเซล) ขนาด 1 ตัน ปริมาตรกระบอกสูบไม่ต่ำกว่า 2,400 ซีซี หรือกำลัง | 1,025,000 | 1 | 1 | 1 | 1 | ✓ | ✓ | ✓ | | | |

| ลำดับที่ | รายการครุภัณฑ์ | ราคา ต่อหน่วย | เกณฑ์ควรมีตามขนาด ร.ร. | | | | สำหรับโรงเรียน/สพท. | | | | แบบให้ค่าของโรงเรียน | หมายเหตุ |
|---|---|------------------|------------------------|------|------|-----------|---------------------|-----------|------------|-----------|----------------------|-----------------|
| | | | เล็ก | กลาง | ใหญ่ | ใหญ่พิเศษ | ประถมศึกษา | ขยายโอกาส | มัธยมศึกษา | สพป./สพม. | | |
| 8 | รถบรรทุก (ดีเซล) ขนาด 3 ตัน 6 ล้อ ปริมาตรกระบอกลูบไม่ต่ำกว่า 3,000 ซีซี หรือกำลัง | 1,075,000 | 1 | 1 | 1 | 1 | ✓ | ✓ | ✓ | | | |
| 9 | รถบรรทุก (ดีเซล) ขนาด 4 ตัน 6 ล้อ ปริมาตรกระบอกลูบไม่ต่ำกว่า 4,000 ซีซี หรือกำลัง | 1,357,000 | 1 | 1 | 1 | 1 | ✓ | ✓ | ✓ | | | |
| 10 | รถจักรยานยนต์ ขนาด 120 ซีซี | 56,000 | 1 | 1 | 1 | 1 | ✓ | ✓ | ✓ | | | |
| 11 | รถจักรยานยนต์ ขนาด 150 ซีซี | 87,000 | 1 | 1 | 1 | 1 | ✓ | ✓ | ✓ | | | |
| 7. ครุภัณฑ์คอมพิวเตอร์ | | | | | | | | | | | | |
| ผลผลิตผู้จบการศึกษาภาคบังคับ | | | | | | | | | | | | |
| กิจกรรมการจัดการศึกษามัธยมศึกษาตอนต้นสำหรับโรงเรียนปกติ | | | | | | | | | | | | |
| ผลผลิตผู้จบการศึกษามัธยมศึกษาตอนปลาย | | | | | | | | | | | | |
| กิจกรรมการจัดการศึกษามัธยมศึกษาตอนปลายสำหรับโรงเรียนปกติ (สำหรับ สพม.) | | | | | | | | | | | | |
| 1 | สแกนเนอร์สำหรับงานเก็บเอกสารทั่วไป | 3,200 | ตามความต้องการ/จำเป็น | | | | | | | ✓ | | กระทรวงดิจิทัลฯ |
| 2 | สแกนเนอร์สำหรับงานเก็บเอกสารระดับศูนย์บริการ แบบที่ 1 | 18,000 | ตามความต้องการ/จำเป็น | | | | | | | ✓ | | กระทรวงดิจิทัลฯ |
| 3 | สแกนเนอร์สำหรับงานเก็บเอกสารระดับศูนย์บริการ แบบที่ 2 | 29,000 | ตามความต้องการ/จำเป็น | | | | | | | ✓ | | กระทรวงดิจิทัลฯ |
| 4 | สแกนเนอร์ สำหรับงานเก็บเอกสารระดับศูนย์บริการ แบบที่ 3 | 36,000 | ตามความต้องการ/จำเป็น | | | | | | | ✓ | | กระทรวงดิจิทัลฯ |
| 5 | เครื่องคอมพิวเตอร์สำหรับงานสำนักงาน (จอแสดงภาพขนาดไม่น้อยกว่า 19 นิ้ว) | 17,000 | ตามความต้องการ/จำเป็น | | | | | | | ✓ | | กระทรวงดิจิทัลฯ |
| 6 | เครื่องคอมพิวเตอร์สำหรับงานประมวลผล แบบที่ 1 (จอแสดงภาพขนาดไม่น้อยกว่า 19 นิ้ว) | 22,000 | ตามความต้องการ/จำเป็น | | | | | | | ✓ | | กระทรวงดิจิทัลฯ |
| 7 | เครื่องคอมพิวเตอร์สำหรับงานประมวลผล แบบที่ 2 (จอแสดงภาพขนาดไม่น้อยกว่า 19 นิ้ว) | 30,000 | ตามความต้องการ/จำเป็น | | | | | | | ✓ | | กระทรวงดิจิทัลฯ |
| 8 | เครื่องคอมพิวเตอร์ All In One สำหรับงานสำนักงาน | 17,000 | ตามความต้องการ/จำเป็น | | | | | | | ✓ | | กระทรวงดิจิทัลฯ |
| 9 | เครื่องคอมพิวเตอร์ All In One สำหรับงานประมวลผล | 23,000 | ตามความต้องการ/จำเป็น | | | | | | | ✓ | | กระทรวงดิจิทัลฯ |
| 10 | เครื่องคอมพิวเตอร์โน้ตบุ๊ก สำหรับงานสำนักงาน | 16,000 | ตามความต้องการ/จำเป็น | | | | | | | ✓ | | กระทรวงดิจิทัลฯ |
| 11 | เครื่องคอมพิวเตอร์โน้ตบุ๊ก สำหรับงานประมวลผล | 22,000 | ตามความต้องการ/จำเป็น | | | | | | | ✓ | | กระทรวงดิจิทัลฯ |
| 12 | เครื่องสำรองไฟฟ้า ขนาด 800 VA | 2,500 | ตามความต้องการ/จำเป็น | | | | | | | ✓ | | กระทรวงดิจิทัลฯ |
| 13 | เครื่องสำรองไฟฟ้า ขนาด 1 KVA | 5,800 | ตามความต้องการ/จำเป็น | | | | | | | ✓ | | กระทรวงดิจิทัลฯ |
| 14 | เครื่องสำรองไฟฟ้า ขนาด 2 KVA | 12,000 | ตามความต้องการ/จำเป็น | | | | | | | ✓ | | กระทรวงดิจิทัลฯ |
| 15 | เครื่องสำรองไฟฟ้า ขนาด 3 KVA | 32,000 | ตามความต้องการ/จำเป็น | | | | | | | ✓ | | กระทรวงดิจิทัลฯ |
| 16 | เครื่องพิมพ์ Multifunction ชนิดเลเซอร์ หรือ ชนิด LED ขาวดำ | 9,000 | ตามความต้องการ/จำเป็น | | | | | | | ✓ | | กระทรวงดิจิทัลฯ |
| 17 | เครื่องพิมพ์ Multifunction ชนิดเลเซอร์ หรือ ชนิด LED สี | 15,000 | ตามความต้องการ/จำเป็น | | | | | | | ✓ | | กระทรวงดิจิทัลฯ |
| 18 | เครื่องพิมพ์ Multifunction แบบฉีดหมึกพร้อมติดตั้งถังหมึกพิมพ์ (Ink Tank Printer) | 8,000 | ตามความต้องการ/จำเป็น | | | | | | | ✓ | | กระทรวงดิจิทัลฯ |
| 19 | เครื่องพิมพ์ชนิด Dot Matrix Printer แบบแคร์สี | 22,000 | ตามความต้องการ/จำเป็น | | | | | | | ✓ | | กระทรวงดิจิทัลฯ |
| 20 | เครื่องพิมพ์ชนิด Dot Matrix Printer แบบแคร์ขาว | 23,000 | ตามความต้องการ/จำเป็น | | | | | | | ✓ | | กระทรวงดิจิทัลฯ |
| 21 | เครื่องพิมพ์แบบฉีดหมึกพร้อมติดตั้งถังหมึกพิมพ์ (Ink Tank Printer) | 4,300 | ตามความต้องการ/จำเป็น | | | | | | | ✓ | | กระทรวงดิจิทัลฯ |
| 22 | เครื่องพิมพ์แบบฉีดหมึก (Inkjet Printer) สำหรับกระดาษขนาด A3 | 6,300 | ตามความต้องการ/จำเป็น | | | | | | | ✓ | | กระทรวงดิจิทัลฯ |
| 23 | เครื่องพิมพ์เลเซอร์หรือ LED ขาวดำ (18 หน้า/นาที) | 2,600 | ตามความต้องการ/จำเป็น | | | | | | | ✓ | | กระทรวงดิจิทัลฯ |
| 24 | เครื่องพิมพ์เลเซอร์หรือLED ขาวดำ ชนิด Network แบบที่ 1 (28 หน้า/นาที) | 8,900 | ตามความต้องการ/จำเป็น | | | | | | | ✓ | | กระทรวงดิจิทัลฯ |
| 25 | เครื่องพิมพ์เลเซอร์หรือ LED ขาวดำ ชนิด Network แบบที่ 2 (38 หน้า/นาที) | 15,000 | ตามความต้องการ/จำเป็น | | | | | | | ✓ | | กระทรวงดิจิทัลฯ |
| 26 | เครื่องพิมพ์เลเซอร์หรือ LED สีชนิด Network แบบที่ 1 (18 หน้า/นาที) | 10,000 | ตามความต้องการ/จำเป็น | | | | | | | ✓ | | กระทรวงดิจิทัลฯ |
| 27 | เครื่องพิมพ์เลเซอร์หรือ LED สีชนิด Network แบบที่ 2 (27 หน้า/นาที) | 27,000 | ตามความต้องการ/จำเป็น | | | | | | | ✓ | | กระทรวงดิจิทัลฯ |
| 28 | เครื่องพิมพ์เลเซอร์หรือ LED ขาวดำ ชนิด Network สำหรับกระดาษขนาด A3 | 54,000 | ตามความต้องการ/จำเป็น | | | | | | | ✓ | | กระทรวงดิจิทัลฯ |
| 29 | อุปกรณ์ค้นหาเส้นทางเครือข่าย (Router) | 44,000 | ตามความต้องการ/จำเป็น | | | | | | | ✓ | | กระทรวงดิจิทัลฯ |

แบบคำขอจัดตั้งงบประมาณ
ประจำปีงบประมาณ พ.ศ. 2564
ค่าครุภัณฑ์

แบบคำขอจัดตั้งงบประมาณ รายการครุภัณฑ์ ประจำปีงบประมาณ พ.ศ. 2564

| | |
|---------|--|
| แบบ 1 | แบบคำขอจัดตั้งงบประมาณ รายการครุภัณฑ์ (สำหรับครุภัณฑ์ สพป./สพม.) |
| แบบ 2 | แบบคำขอจัดตั้งงบประมาณ รายการครุภัณฑ์ รถโดยสารขนาด 12 ที่นั่ง (สำหรับ สพป./สพม.) |
| แบบ 3 | แบบสรุปคำขอจัดตั้งงบประมาณ รายการครุภัณฑ์โรงเรียน (สำหรับ สพป./สพม.) |
| แบบ 3-1 | แบบสรุปคำขอจัดตั้งงบประมาณ รายการครุภัณฑ์โรงเรียน (สำหรับโรงเรียน) |
| แบบ 3-2 | แบบคำขอจัดตั้งงบประมาณ รายการครุภัณฑ์การศึกษา (สำหรับโรงเรียน) |
| แบบ 3-3 | แบบรายละเอียดขอจัดตั้งงบประมาณ รายการครุภัณฑ์การศึกษา รายการที่แจกแจง (สำหรับโรงเรียน) |
| แบบ 4 | แบบสรุปคำขอจัดตั้งงบประมาณ ครุภัณฑ์โรงเรียน รายการจักรยานยนต์ 120 ซีซี, รถจักรยานยนต์ ขนาด 150 ซีซี และรถบรรทุก (ดีเซล) (สำหรับ สพป./สพม.) |
| แบบ 4-1 | แบบคำขอจัดตั้งงบประมาณ ครุภัณฑ์โรงเรียน รายการจักรยานยนต์ 120 ซีซี, รถจักรยานยนต์ ขนาด 150 ซีซี และรถบรรทุก (ดีเซล) (สำหรับโรงเรียน) |

หมายเหตุ

1. แบบ 1 ,2, 3, 3-2, 3-3 และ 4 เป็นแบบคำขอครุภัณฑ์ที่ สพป./สพม. ต้องจัดส่งให้ สพฐ.
2. แบบ 3-1, 3-2, 3-3 และ 4-1 เป็นแบบคำขอครุภัณฑ์ที่โรงเรียนต้องจัดส่งให้ สพท.
3. แบบ 4 และ แบบ 4-1 ใช้สำหรับเสนอขอจัดตั้งครุภัณฑ์ของโรงเรียนในพื้นที่สูงและถิ่นทุรกันดาร และโรงเรียนพื้นที่เกาะเท่านั้น

คำชี้แจงการกรอกข้อมูลคำขอจัดตั้งงบประมาณรายการครุภัณฑ์ ประจำปีงบประมาณ พ.ศ. 2564
(สำหรับครุภัณฑ์ สพป./สพม.)
แบบ 1 (สำหรับ สพป./สพม.)

1. ผลผลิต สพป.ให้เลือกผลผลิตผู้จบการศึกษาภาคบังคับ และ สพม.ให้เลือกผลผลิตผู้จบการศึกษามัธยมศึกษาตอนปลาย
2. ช่องที่ (1) “สพป./สพม.” ให้ระบุ ชื่อ สพป./สพม./เขต ที่เสนอขอจัดตั้งงบประมาณ
3. ช่องที่ (2) “ลำดับที่” ให้เรียงลำดับครุภัณฑ์ที่ขอจัดตั้งของ สพป./สพม.
4. ช่องที่ (3) “รายการ” ให้ระบุรายการครุภัณฑ์ที่ขอจัดตั้งตามลำดับ เช่น ตู้เหล็ก 2 บาน กล้องถ่ายภาพนิ่ง ฯลฯ “ประเภท” ให้ระบุประเภทครุภัณฑ์ เช่น ครุภัณฑ์สำนักงาน ครุภัณฑ์โฆษณาและเผยแพร่ ฯลฯ ของครุภัณฑ์แต่ละรายการ
5. ช่องที่ (4) “ผลการวิเคราะห์ความขาดแคลน”
“ควรมี” ให้ระบุจำนวนครุภัณฑ์ที่ควรมีตามเกณฑ์ครุภัณฑ์ของแต่ละรายการของ สพป./สพม.
“มีแล้ว” ให้ระบุจำนวนครุภัณฑ์ที่มีแล้วในปัจจุบันของแต่ละรายการของ สพป./สพม.
“ขาด” ให้ระบุจำนวนครุภัณฑ์ที่ขาดแคลนของแต่ละรายการของ สพป./สพม.
คือ “ควรมี” **ลบด้วย** “มีแล้ว”
6. ช่องที่ (5) “จำนวนหน่วย” ให้ระบุ จำนวนของครุภัณฑ์ในแต่ละรายการที่จะเสนอขอจัดตั้งงบประมาณ ประจำปีงบประมาณ พ.ศ.2564 ในภาพรวมของ สพป./สพม.
7. ช่องที่ (6) “งบประมาณต่อหน่วย” ให้ระบุราคาต่อหน่วยของครุภัณฑ์แต่ละรายการ (ราคาครุภัณฑ์ตามบัญชีรายการครุภัณฑ์และเกณฑ์การจัดตั้งตามคู่มือ)
8. ช่องที่ (7) “งบประมาณรวมทั้งสิ้น” ให้ระบุวงเงินงบประมาณรวมทั้งหมดของครุภัณฑ์แต่ละรายการ (ช่องที่ (5) คูณ ช่องที่ (6))
9. ช่องที่ (8) “ที่มาของรายการ” ให้ระบุหน่วยงานที่กำหนดคุณลักษณะเฉพาะครุภัณฑ์และราคาของรายการที่ขอจัดตั้งงบประมาณ ได้แก่ สำนักงานงบประมาณ กระทรวงดิจิทัลเพื่อเศรษฐกิจและสังคม สำนักงานคณะกรรมการการศึกษาขั้นพื้นฐาน ส่วนราชการอื่น หรือกำหนดเอง

แบบ 1 (สำหรับ สพป./สพม.)

คำขอจัดตั้งงบประมาณรายการครุภัณฑ์ ประจำปีงบประมาณ พ.ศ. 2564 (สำหรับครุภัณฑ์ สพป./สพม.)

แผนงาน

ผลผลิต ผู้จบการศึกษาระดับมัธยมศึกษา

ผู้จบการศึกษามัธยมศึกษาตอนปลาย

| (1) سพپ./سพم. | (2) ลำดับ ที่ | (3) รายการ ประเภท | | (4) ผลการวิเคราะห์ความขาดแคลน | | | (5) (6) (7) รายการที่ขอจัดตั้งงบประมาณ | | | (8) ที่มาของรายการ |
|------------------|---------------------|-------------------------|--|----------------------------------|--------|-----|---|----------------------|-------------------------|--|
| | | | | ควรมี | มีแล้ว | ขาด | จำนวน หน่วย | งบประมาณ ต่อหน่วย | งบประมาณ รวมทั้งสิ้น | |
| | | | | | | | | | | |
| | | | | | | | | | | ให้ระบุแหล่งที่มาของรายการ(2) คุณลักษณะ/ราคา ที่ใช้อ้างอิง เช่น สำนักงบประมาณ กระทรวงดิจิทัลฯ สพฐ. ส่วนราชการอื่น หรือ กำหนดเอง เป็นต้น |
| รวมทั้งสิ้น | | | | | | | | | | |

ชื่อเจ้าหน้าที่

รับรองความถูกต้อง

ตรวจสอบความถูกต้อง

โทร

โทรศัพท์ (มือถือ)

(.....)

(.....)

ผู้อำนวยการกลุ่มนโยบายและแผน

ผู้อำนวยการสำนักงานเขตพื้นที่การศึกษา.....

หมายเหตุ

โทรศัพท์ (มือถือ).....

1. ให้บันทึกข้อมูลใน File Microsoft Excel เท่านั้น และห้ามเปลี่ยนแปลง/เพิ่มเติมแบบฟอร์มนี้เด็ดขาด

2. สพป./สพม. - สพป. ให้พิมพ์ ขึ้นต้น ด้วย จังหวัด และตาม ด้วยคำว่า เขต เช่น น่าน เขต 2 ไม่ให้ใช้ตัวย่อ

- สพม. ให้พิมพ์ สพม.ตามด้วยเขต เช่น สพม.20

3. สพป.ให้เลือกผลผลิตผู้จบการศึกษาระดับมัธยมศึกษา และ สพม.ให้เลือกผลผลิตผู้จบการศึกษามัธยมศึกษาตอนปลาย โดยเรียงลำดับความสำคัญและตามความจำเป็นจากครุภัณฑ์ทั้งหมดที่ สพป./สพม. ขอจัดตั้ง

4. หากงบประมาณถูกปรับลดจะปรับลดจากลำดับท้ายขึ้นไป ยกเว้นรายการที่ไม่ได้รับจัดสรรจากสำนักงบประมาณ

ตัวอย่าง

แบบ 1 (สำหรับ สพป./สพม.)

คำขอจัดตั้งงบประมาณรายการครุภัณฑ์ ประจำปีงบประมาณ พ.ศ. 2564 (สำหรับครุภัณฑ์ สพป./สพม.)

แผนงาน

ผลผลิต ผู้จบการศึกษาคณะบังคับ

ผู้จบการศึกษามัธยมศึกษาตอนปลาย

| (1) สพป./สพม. | (2) ลำดับ ที่ | (3) รายการ ประเภท | | (4) ผลการวิเคราะห์ความขาดแคลน | | | (5) จำนวน หน่วย | (6) รายการที่ขอจัดตั้งงบประมาณ | | (7) งบประมาณ รวมทั้งสิ้น | (8) ที่มาของ รายการ |
|--------------------|---------------------|--|---------------------|----------------------------------|--------|-----|-----------------------|-----------------------------------|-------------------------|--------------------------------|---------------------------|
| | | | | ควรมี | มีแล้ว | ขาด | | จำนวน ต่อหน่วย | งบประมาณ รวมทั้งสิ้น | | |
| | | | | | | | | | | | |
| สพม.20 | 1 | เครื่องคอมพิวเตอร์ All In One สำหรับงานสำนักงาน | ครุภัณฑ์คอมพิวเตอร์ | 10 | - | 10 | 10 | 17,000 | 170,000 | กระทรวงดิจิทัลฯ | |
| | 2 | เครื่องสำรองไฟ ขนาด 800 VA | ครุภัณฑ์คอมพิวเตอร์ | 10 | - | 10 | 10 | 2,500 | 25,000 | กระทรวงดิจิทัลฯ | |
| | 3 | โต๊ะทำงานระดับปฏิบัติการ-ชำนาญการ | ครุภัณฑ์สำนักงาน | 23 | - | 23 | 23 | 4,100 | 94,300 | กำหนดเอง | |
| | 4 | เครื่องถ่ายเอกสารระบบดิจิตอล(ขาว-ดำ) ความเร็วไม่น้อยกว่า 50 แผ่น/นาที | ครุภัณฑ์สำนักงาน | 1 | - | 1 | 1 | 210,000 | 210,000 | สำนักงบประมาณ | |
| รวมทั้งสิ้น | | | | | | | | | 499,300 | | |

ชื่อเจ้าหน้าที่ นางมานิตา สายพิณฑล

รับรองความถูกต้อง

ตรวจสอบความถูกต้อง

โทร 0-4212-3173

โทรศัพท์ (มือถือ) 08-4799-7284

(นางพรพิมล ชินภักดี)

(.....)

ผู้อำนวยการกลุ่มนโยบายและแผน

ผู้อำนวยการสำนักงานเขตพื้นที่การศึกษามัธยมศึกษา 10

โทรศัพท์ (มือถือ) 08-1545-2312

หมายเหตุ

1. ให้บันทึกข้อมูลใน File Microsoft Excel เท่านั้น และห้ามเปลี่ยนแปลง/เพิ่มเติมแบบฟอร์มอย่างเด็ดขาด
2. สพป./สพม. - สพป. ให้พิมพ์ ขึ้นต้น ด้วย จังหวัด และตาม ด้วยคำว่า เขต เช่น น่าน เขต 2 ไม่ให้ใช้ตัวย่อ
- สพม. ให้พิมพ์ สพม.ตามด้วยเขต เช่น สพม. 20
3. สพป.ให้เลือกผลผลิตผู้จบการศึกษาคณะบังคับ และ สพม.ให้เลือกผลผลิตผู้จบการศึกษามัธยมศึกษาตอนปลาย โดยเรียงลำดับความสำคัญและตามความเป็นจริงจากครุภัณฑ์ทั้งหมดที่ สพป./สพม. ขอจัดตั้ง
4. หากงบประมาณถูกลดจะปรับลดจากลำดับท้ายขึ้นไป ยกเว้นรายการที่ไม่ได้รับจัดสรรจากสำนักงบประมาณ

คำชี้แจงการกรอกข้อมูลคำขอจัดตั้งงบประมาณรายการครุภัณฑ์ ประจำปีงบประมาณ พ.ศ. 2564
(รายการครุภัณฑ์ รถโดยสารขนาด 12 ที่นั่ง)
แบบ 2 (สำหรับ สพป./สพม.)

1. ผลผลิต สพป.ให้เลือกผลผลิตผู้จบการศึกษาภาคบังคับ และ สพม.ให้เลือกผลผลิตผู้จบการศึกษามัธยมศึกษาตอนปลาย
2. ช่องที่ (1) “สพป./สพม.” ให้ระบุชื่อ สพป. หรือ สพม. ที่เสนอขอจัดตั้งงบประมาณ
3. ช่องที่ (2) “รายการ” ให้ระบุรายการรถโดยสารขนาด 12 ที่นั่ง (ดีเซล) ปริมาตรกระบอกสูบไม่ต่ำกว่า 2,400 ซีซี
4. ช่องที่ (3) “จำนวนหน่วย” ให้ระบุจำนวน “1”
5. ช่องที่ (4) “ข้อมูลความต้องการ/ขาดแคลน”รถโดยสารขนาด 12 ที่นั่ง
จำนวนที่มีอยู่ให้ระบุ
 - ใช้ได้ จำนวนกี่คัน
 - ชำรุด ไม่สามารถใช้งานได้ จำนวนกี่คัน
 ทดแทนคันที่ชำรุด หมายถึง การขอทดแทนรถที่มีอายุเกินกว่า 12 ปีที่จำหน่ายแล้วหรือที่ยังใช้งานอยู่
 - ปีที่จดทะเบียน ให้ระบุปีที่จดทะเบียนตามคู่มือ
 - เลขทะเบียน หมายถึงเลขทะเบียนรถคันที่ขอทดแทน
6. ช่องที่ (5) “ที่มาของรายการ” ให้ระบุหน่วยงานที่กำหนดคุณลักษณะเฉพาะครุภัณฑ์และราคาของรายการที่ขอจัดตั้ง งบประมาณ ได้แก่ สำนักงานงบประมาณ กระทรวงดิจิทัลเพื่อเศรษฐกิจและสังคม สำนักงานคณะกรรมการการศึกษาขั้นพื้นฐาน ส่วนราชการอื่น หรือกำหนดเอง

หมายเหตุ

- เอกสารที่แนบ

1. สำเนาคู่มือจดทะเบียน คันที่จะขอทดแทน
2. สำเนาหนังสือที่ขอจำหน่าย หนังสือที่ได้รับอนุมัติให้จำหน่ายรถคันที่จะขอทดแทน (ถ้ามี)

คำขอจัดตั้งงบประมาณรายการครุภัณฑ์ ประจำปีงบประมาณ พ.ศ. 2564 (สำหรับครุภัณฑ์ สพป./สพม.)

รายการรถโดยสารขนาด 12 ที่นั่ง (ดีเซล) ปริมาตรกระบอกสูบไม่ต่ำกว่า 2,400 ซีซี

แผนงาน

ผลผลิต

 ผู้จบการศึกษาภาคบังคับ ผู้จบการศึกษามัธยมศึกษาตอนปลาย

| (1) สพป./สพม. | (2) รายการ | (3) จำนวนหน่วย | (4) ข้อมูลความต้องการ/ขาดแคลน เฉพาะรถโดยสารขนาด 12 ที่นั่ง | | | | (5) ที่มาของรายการ สำนักงบประมาณ |
|------------------|---------------|-------------------|--|-----|----------------|------------|--|
| | | | จำนวนที่มีอยู่ | | ทดแทนคนที่ขาด | | |
| | | | ใช้ได้ | ขาด | ปีที่จดทะเบียน | เลขทะเบียน | |
| | | | | | | | |

ชื่อเจ้าหน้าที่

โทร

โทรศัพท์ (มือถือ)

รับรองความถูกต้อง

(.....)

ผู้อำนวยการกลุ่มนโยบายและแผน

โทรศัพท์ (มือถือ).....

ตรวจสอบความถูกต้อง

(.....)

ผู้อำนวยการสำนักงานเขตพื้นที่การศึกษา.....

หมายเหตุ

1. ให้บันทึกข้อมูลใน File Microsoft Excel เท่านั้นและห้ามเปลี่ยนแปลง/เพิ่มเติมแบบฟอร์มนี้เด็ดขาด
2. สพป./สพม. - สพป. ให้พิมพ์ ขึ้นต้น ด้วย จังหวัด และตาม ด้วยคำว่า เขต เช่น น่าน เขต 2 ไม่ใช่ใช้ตัวย่อ
- สพม. ให้พิมพ์ สพม.ตามด้วยเขต เช่น สพม.20
3. สพป.ให้เลือกผลผลิตผู้จบการศึกษาภาคบังคับ และ สพม.ให้เลือกผลผลิตผู้จบการศึกษามัธยมศึกษาตอนปลาย

คำชี้แจงการกรอกข้อมูลคำขอจัดตั้งงบประมาณรายการครุภัณฑ์ ประจำปีงบประมาณ พ.ศ. 2564
(สำหรับครุภัณฑ์โรงเรียน)
แบบ 3 (สำหรับ สพป./สพม.)

1. “ผลผลิต” ให้เลือกผลผลิตของรายการครุภัณฑ์ที่ขอจัดตั้งงบประมาณ ประจำปีงบประมาณ พ.ศ. 2564
 สพป.ให้เลือกผลผลิตผู้จบการศึกษาก่อนประถมศึกษา และ/หรือ ผลผลิตผู้จบการศึกษาภาคบังคับ
 และ สพม.ให้เลือกผลผลิตผู้จบการศึกษามัธยมศึกษาตอนปลาย (โดยจัดทำรายละเอียดแยกตาม
 ผลผลิต)
2. ช่องที่ (1) “รหัสโรงเรียน” ให้ระบุรหัสโรงเรียนตามรหัส OBEC จำนวน 6 หลัก
3. ช่องที่ (2) “โรงเรียน” ให้ระบุ ชื่อโรงเรียนที่เสนอขอจัดตั้งงบประมาณ ประจำปีงบประมาณ พ.ศ.2564
 “ตำบล” ให้ระบุ ชื่อตำบล ซึ่งเป็นที่ตั้งของโรงเรียน
 “อำเภอ” ให้ระบุ ชื่ออำเภอ ซึ่งเป็นที่ตั้งของโรงเรียน
4. ช่องที่ (3) “สพป./สพม.”ให้ระบุ ชื่อ สพป./สพม.ที่เสนอขอจัดตั้งงบประมาณ
5. ช่องที่ (4) “ลำดับที่” ให้ระบุลำดับที่ของรายการครุภัณฑ์ โดยเรียงลำดับตามความสำคัญและความจำเป็น
 จากลำดับครุภัณฑ์ทั้งหมดที่ขอจัดตั้งตามผลผลิต
6. ช่องที่ (5) “รายการ” ให้ระบุรายการครุภัณฑ์ที่โรงเรียนขอจัดตั้งตามลำดับ เช่น เครื่องถ่ายเอกสาร ครุภัณฑ์
 วิทยาศาสตร์ ฯลฯ
 “ประเภท” ให้ระบุประเภทครุภัณฑ์ เช่น ครุภัณฑ์สำนักงาน ครุภัณฑ์การศึกษา ฯลฯ
7. ช่องที่ (6) “ผลการวิเคราะห์ความขาดแคลน”
 “ควรมี” ให้ระบุจำนวนครุภัณฑ์ที่ควรมีตามเกณฑ์ครุภัณฑ์ของแต่ละรายการของโรงเรียน
 ที่เสนอขอจัดตั้งงบประมาณ ปีงบประมาณ พ.ศ.2564
 “มีแล้ว” ให้ระบุจำนวนครุภัณฑ์ที่มีแล้วในปัจจุบันของแต่ละรายการของโรงเรียน
 ที่เสนอขอจัดตั้งงบประมาณ ปีงบประมาณ พ.ศ.2564
 “ขาด” ให้ระบุจำนวนครุภัณฑ์ที่ขาดแคลนของแต่ละรายการของโรงเรียนที่เสนอ
 ขอจัดตั้งงบประมาณ ปีงบประมาณ พ.ศ.2564 คือ “ควรมี” ลบด้วย “มีแล้ว”
8. ช่องที่ (7) จำนวนหน่วย” ให้ระบุจำนวนของครุภัณฑ์ในแต่ละรายการที่จะเสนอขอจัดตั้งงบประมาณ
 ปีงบประมาณ พ.ศ.2564
9. ช่องที่ (8) “งบประมาณต่อหน่วย” ให้ระบุราคาต่อหน่วยของครุภัณฑ์ของแต่ละรายการ
 (ราคาครุภัณฑ์ตามบัญชีที่แนบมาพร้อมนี้)
10. ช่องที่ (9) “งบประมาณรวมทั้งสิ้น” ให้ระบุ วงเงินงบประมาณรวมทั้งสิ้นของครุภัณฑ์
 ในแต่ละรายการ (ช่องที่ (7) คูณ ช่องที่ (8))
11. ช่องที่ (10) “ที่มาของรายการ” ให้ระบุหน่วยงานที่กำหนดคุณลักษณะเฉพาะครุภัณฑ์และราคาของรายการ
 ที่ขอจัดตั้งงบประมาณ ได้แก่ สำนักงานงบประมาณ กระทรวงดิจิทัลเพื่อเศรษฐกิจและสังคม
 สำนักงานคณะกรรมการการศึกษาขั้นพื้นฐาน ส่วนราชการอื่น หรือกำหนดเอง กรณีครุภัณฑ์
 การศึกษา ที่เลือกมีคุณลักษณะเฉพาะครุภัณฑ์มาจากหลายแหล่ง ให้ระบุทุกแหล่ง

แบบสรุปค่าขอจัดตั้งงบประมาณรายการครุภัณฑ์ ประจำปีงบประมาณ พ.ศ. 2564 (สำหรับครุภัณฑ์โรงเรียน)

แผนงาน

ผลผลิต ผู้จบการศึกษาก่อนประถมศึกษา ผู้จบการศึกษาภาคบังคับ ผู้จบการศึกษามัธยมศึกษาตอนปลาย

| (1) | (2) | | | (3) | (4) | (5) | | (6) | | | (7) | (8) | (9) | (10) |
|-------------------------------|----------|------|-------|-----------|--------------|--------|--------|---------------------------|--------|-----|----------------------------|----------------------|-------------------------|---|
| รหัสโรงเรียน (obec 6 หลัก) | โรงเรียน | ตำบล | อำเภอ | สพป./สพม. | ลำดับ ที่ | รายการ | ประเภท | ผลการวิเคราะห์ความขาดแคลน | | | รายการที่ขอจัดตั้งงบประมาณ | | | ที่มา ของรายการ |
| | | | | | | | | ควรมี | มีแล้ว | ขาด | จำนวน หน่วย | งบประมาณ ต่อหน่วย | งบประมาณ รวมทั้งสิ้น | |
| | | | | | | | | | | | | | | ให้ระบุแหล่งที่มาของรายการ(2) คุณลักษณะ/ราคา ที่ใช้อ้างอิง เช่น สำนักงบประมาณ สพฐ. ส่วนราชการอื่น หรือ กำหนดเอง เป็นต้น |
| รวมทั้งสิ้น | | | | | | | | | | | | | | |

ชื่อเจ้าหน้าที่

รับรองความถูกต้อง

ตรวจสอบความถูกต้อง

โทร

โทรศัพท์ (มือถือ)

(.....)

(.....)

ผู้อำนวยการกลุ่มนโยบายและแผน

ผู้อำนวยการสำนักงานเขตพื้นที่การศึกษา.....

หมายเหตุ

โทรศัพท์ (มือถือ).....

1. ให้บันทึกข้อมูลใน File Microsoft Excel เท่านั้น และห้ามเปลี่ยนแปลง/เพิ่มเติมแบบฟอร์มนี้อย่างเด็ดขาด

2. รายละเอียด แบบ 3 นี้สำหรับการเสนอขอตั้งครุภัณฑ์ของโรงเรียนเท่านั้น และขอให้เสนอตั้งแยกผลผลิตละ 1 ชุด

สพป.ให้เลือกผลผลิตผู้จบการศึกษาก่อนประถมศึกษา และ/หรือ ผลผลิตผู้จบการศึกษาภาคบังคับ และ สพม.ให้เลือกผลผลิตผู้จบการศึกษามัธยมศึกษาตอนปลาย

โดยเรียงลำดับความสำคัญและความจำเป็นจากครุภัณฑ์ทั้งหมดที่โรงเรียนขอจัดตั้งตามผลผลิตในปีงบประมาณ พ.ศ.2564

3. สพป./สพม. สพป. ให้พิมพ์ ขึ้นต้น ด้วย จังหวัด และตาม ด้วยคำว่า เขต เช่น น่าน เขต 2 ไม่ให้ใช้ตัวย่อ สพม. ให้พิมพ์ สพม.ตามด้วยเขต เช่น สพม.20

4. กรณีครุภัณฑ์การศึกษาที่เลือกมีคุณลักษณะเฉพาะครุภัณฑ์มาจากหลายแหล่ง ให้ระบุทุกแหล่ง

ตัวอย่าง

แบบ 3 (สำหรับ สพป./สพม.)

แบบสรุปค่าขอจัดตั้งงบประมาณรายการครุภัณฑ์ ประจำปีงบประมาณ พ.ศ. 2564 (สำหรับครุภัณฑ์โรงเรียน)

แผนงาน

- ผลผลิต ผู้จบการศึกษาก่อนประถมศึกษา
 ผู้จบการศึกษาภาคบังคับ
 ผู้จบการศึกษามัธยมศึกษาตอนปลาย

| (1) รหัสโรงเรียน (obec 6 หลัก) | (2) | | | (3) สพป./สพม. | (4) ลำดับ ที่ | (5) รายการ ประเภท | (6) ผลการวิเคราะห์ความขาดแคลน | | | (7) (8) (9) รายการที่ขอจัดตั้งงบประมาณ | | | (10) ที่มา ของรายการ | |
|--------------------------------------|---------------------|----------|----------|------------------|---------------------|--|----------------------------------|--------|-----|---|----------------------|-------------------------|----------------------------|------|
| | โรงเรียน | ตำบล | อำเภอ | | | | ควรมี | มีแล้ว | ขาด | จำนวน หน่วย | งบประมาณ ต่อหน่วย | งบประมาณ รวมทั้งสิ้น | | |
| 680616 | อนุบาลโนน สะอาด | โนนสะอาด | โนนสะอาด | อุดรธานี เขต 2 | 1 | อุปกรณ์พัฒนาทักษะ คิดวิเคราะห์ ระดับก่อนประถมศึกษา | ครุภัณฑ์การศึกษา | 1 | - | 1 | 1 | 59,800 | 59,800 | สพฐ. |
| 680468 | สามัคคีวิทยา คาร | หัวนาคำ | ศรีธาตุ | อุดรธานี เขต 2 | 2 | โต๊ะ - เก้าอี้นักเรียน ระดับก่อนประถมศึกษา | ครุภัณฑ์การศึกษา | 110 | 80 | 30 | 30 | 1,480 | 44,400 | สพฐ. |
| รวมทั้งสิ้น | | | | | | | | | | | | 104,200 | | |

ชื่อเจ้าหน้าที่ นางสาวสมร สอนเสมอ

รับรองความถูกต้อง

ตรวจสอบความถูกต้อง

โทร 0-4241-2222

โทรศัพท์ (มือถือ) 08-8800-8800

(นายพงษ์ศักดิ์ พงษ์พงษ์เพชร)

(.....)

ผู้อำนวยการกลุ่มนโยบายและแผน

ผู้อำนวยการสำนักงานเขตพื้นที่การศึกษา.....

หมายเหตุ

โทรศัพท์ (มือถือ) 08-1339-9916

1. ให้บันทึกข้อมูลใน File Microsoft Excel เท่านั้น และห้ามเปลี่ยนแปลง/เพิ่มเติมแบบฟอร์มนี้อย่างเด็ดขาด

2. รายละเอียด แบบ 3 นี้สำหรับการเสนอขอตั้งครุภัณฑ์ของโรงเรียนเท่านั้น และขอให้เสนอตั้งแยกผลผลิตละ 1 ชุด

สพป.ให้เลือกผลผลิตผู้จบการศึกษาก่อนประถมศึกษา และ/หรือ ผลผลิตผู้จบการศึกษาภาคบังคับ และ สพม.ให้เลือกผลผลิตผู้จบการศึกษามัธยมศึกษาตอนปลาย

โดยเรียงลำดับความสำคัญและความจำเป็นจากครุภัณฑ์ทั้งหมดที่โรงเรียนขอจัดตั้งตามผลผลิตในปีงบประมาณ พ.ศ.2564

3. สพป./สพม. สพป. ให้พิมพ์ ขึ้นต้น ด้วย จังหวัด และตาม ด้วยคำว่า เขต เช่น น่าน เขต 2 ไม่ให้ใช้ตัวย่อ สพม. ให้พิมพ์ สพม.ตามด้วยเขต เช่น สพม.20

4. กรณีครุภัณฑ์การศึกษาที่เลือกมีคุณลักษณะเฉพาะครุภัณฑ์มาจากหลายแหล่ง ให้ระบุทุกแหล่ง

ตัวอย่าง

แบบ 3 (สำหรับ สพป./สพม.)

แบบสรุปคำขอจัดตั้งงบประมาณรายการครุภัณฑ์ ประจำปีงบประมาณ พ.ศ. 2564 (สำหรับครุภัณฑ์โรงเรียน)

แผนงาน

- ผลผลิต ผู้จบการศึกษาก่อนประถมศึกษา
 ผู้จบการศึกษามัธยมศึกษา
 ผู้จบการศึกษามัธยมศึกษาตอนปลาย

| (1) | (2) | | | (3) | (4) | (5) | | (6) | | | (7) | (8) | (9) | (10) |
|-------------------------------|--------------|----------|----------|-------------|--------------|--|------------------------|---------------------------|--------|-----|----------------------------|----------------------|-------------------------|--------------------|
| รหัสโรงเรียน (obec 6 หลัก) | โรงเรียน | ตำบล | อำเภอ | สพป./สพม. | ลำดับ ที่ | รายการ | ประเภท | ผลการวิเคราะห์ความขาดแคลน | | | รายการที่ขอจัดตั้งงบประมาณ | | | ที่มา ของรายการ |
| | | | | | | | | ควรมี | มีแล้ว | ขาด | จำนวน หน่วย | งบประมาณ ต่อหน่วย | งบประมาณ รวมทั้งสิ้น | |
| 500357 | บ้านหัวเมือง | หัวเมือง | เมืองปาน | ลำปาง เขต 3 | 1 | ครุภัณฑ์สำหรับห้องสมุด (เลือกรายการ) แบบ 1 | ครุภัณฑ์การศึกษา | 1 | - | 1 | 1 | 60,000 | 60,000 | สพฐ. |
| 500224 | บ้านวังใหม่ | ร่องเคาะ | วังเหนือ | ลำปาง เขต 3 | 2 | เครื่องตัดหญ้าแบบเซ็น | ครุภัณฑ์งานบ้านงานครัว | 1 | - | 1 | 1 | 13,000 | 13,000 | สำนักงานงบประมาณ |
| 500330 | ผาข่อยวิทยา | แม่สุก | แจ้ห่ม | ลำปาง เขต 3 | 3 | อุปกรณ์ห้องปฏิบัติการวิทยาศาสตร์ (ประถมศึกษา) | ครุภัณฑ์การศึกษา | 1 | - | 1 | 1 | 126,000 | 126,000 | สพฐ. |
| | | | | | | รวมทั้งสิ้น | | | | | | | 199,000 | |

ชื่อเจ้าหน้าที่ นางสาวสมร สอนเสมอ

รับรองความถูกต้อง

ตรวจสอบความถูกต้อง

โทร 0-4241-2222

โทรศัพท์ (มือถือ) 08-8800-8800

(นายธีรศักดิ์ สืบสุติน)

(.....)

ผู้อำนวยการกลุ่มนโยบายและแผน

ผู้อำนวยการสำนักงานเขตพื้นที่การศึกษา.....

โทรศัพท์ (มือถือ) 06-2261-5616

หมายเหตุ

1. ให้บันทึกข้อมูลใน File Microsoft Excel เท่านั้น และห้ามเปลี่ยนแปลง/เพิ่มเติมแบบฟอร์มนี้เด็ดขาด
2. รายละเอียด แบบ 3 นี้สำหรับการเสนอขอตั้งครุภัณฑ์ของโรงเรียนเท่านั้น และขอให้เสนอตั้งแยกผลผลิตละ 1 ชุด

สพป.ให้เลือกผลผลิตผู้จบการศึกษาก่อนประถมศึกษา และ/หรือ ผลผลิตผู้จบการศึกษามัธยมศึกษา และ สพม.ให้เลือกผลผลิตผู้จบการศึกษามัธยมศึกษาตอนปลาย

โดยเรียงลำดับความสำคัญและความจำเป็นจากครุภัณฑ์ทั้งหมดที่โรงเรียนขอจัดตั้งตามผลผลิตในปีงบประมาณ พ.ศ.2564

3. สพป./สพม. สพป. ให้พิมพ์ ขึ้นต้น ด้วย จังหวัด และตาม ด้วยคำว่า เขต เช่น น่าน เขต 2 ไม่ให้ใช้ตัวย่อ สพม. ให้พิมพ์ สพม.ตามด้วยเขต เช่น สพม.20
4. กรณีครุภัณฑ์การศึกษาที่เลือกมีคุณลักษณะเฉพาะครุภัณฑ์มาจากหลายแหล่ง ให้ระบุทุกแหล่ง

ตัวอย่าง

แบบ 3 (สำหรับ สพป./สพม.)

แบบสรุปคำขอจัดตั้งงบประมาณรายการครุภัณฑ์ ประจำปีงบประมาณ พ.ศ. 2564 (สำหรับครุภัณฑ์โรงเรียน)

แผนงาน

- ผลผลิต ผู้จบการศึกษาก่อนประถมศึกษา
 ผู้จบการศึกษาภาคบังคับ
 ผู้จบการศึกษามัธยมศึกษาตอนปลาย

| (1) | (2) | | | (3) | (4) | (5) | | (6) | | | (7) | (8) | (9) | (10) |
|-------------------------------|----------------------------|-----------|------------|-----------|--------------|----------------------------|------------------|---------------------------|--------|-----|----------------------------|----------------------|-------------------------|--------------------|
| รหัสโรงเรียน (obec 6 หลัก) | โรงเรียน | ตำบล | อำเภอ | สพป./สพม. | ลำดับ ที่ | รายการ | ประเภท | ผลการวิเคราะห์ความขาดแคลน | | | รายการที่ขอจัดตั้งงบประมาณ | | | ที่มา ของรายการ |
| | | | | | | | | ควรมี | มีแล้ว | ขาด | จำนวน หน่วย | งบประมาณ ต่อหน่วย | งบประมาณ รวมทั้งสิ้น | |
| 680842 | หนองบัวขอมพิทยาคม | โนนหวาย | หนองบัวขอม | สพม.20 | 1 | อุปกรณ์วิทยานยนต์ | ครุภัณฑ์การศึกษา | 1 | - | 1 | 1 | 132,000 | 132,000 | สพฐ. |
| 680876 | หนองหัวคูปวงประชานุเคราะห์ | หนองหัวคู | บ้านผือ | สพม.20 | 2 | เครื่องสูบน้ำ แบบท่อพญานาค | ครุภัณฑ์การเกษตร | 1 | - | 1 | 1 | 82,000 | 82,000 | สำนักงบประมาณ |
| | | | | | | รวมทั้งสิ้น | | | | | | | 214,000 | |

ชื่อเจ้าหน้าที่ นางสาวมานิตา สายพัทลุง

รับรองความถูกต้อง

ตรวจสอบความถูกต้อง

โทร 0-4212-3173

โทรศัพท์ (มือถือ) 08-4799-7284

(นางพรพิมล ชินภักดี)

(.....)

ผู้อำนวยการกลุ่มนโยบายและแผน

ผู้อำนวยการสำนักงานเขตพื้นที่การศึกษา.....

โทรศัพท์ (มือถือ) 08-1545-2312

หมายเหตุ

1. ให้บันทึกข้อมูลใน File Microsoft Excel เท่านั้น และห้ามเปลี่ยนแปลง/เพิ่มเติมแบบฟอร์มนี้เด็ดขาด
2. รายละเอียด แบบ 3 นี้สำหรับการเสนอขอตั้งครุภัณฑ์ของโรงเรียนเท่านั้น และขอให้เสนอตั้งแยกผลผลิตละ 1 ชุด
 สพป.ให้เลือกผลผลิตผู้จบการศึกษาก่อนประถมศึกษา และ/หรือ ผลผลิตผู้จบการศึกษาภาคบังคับ และ สพม.ให้เลือกผลผลิตผู้จบการศึกษามัธยมศึกษาตอนปลาย
 โดยเรียงลำดับความสำคัญและความจำเป็นจากครุภัณฑ์ทั้งหมดที่โรงเรียนขอจัดตั้งตามผลผลิตในปีงบประมาณ พ.ศ.2564
3. สพป./สพม. สพป. ให้พิมพ์ ขึ้นต้น ด้วย จังหวัด และตาม ด้วยคำว่า เขต เช่น น่าน เขต 2 ไม่ให้ใช้ตัวย่อ สพม. ให้พิมพ์ สพม.ตามด้วยเขต เช่น สพม.20
4. กรณีครุภัณฑ์การศึกษาที่เลือกมีคุณลักษณะเฉพาะครุภัณฑ์มาจากหลายแหล่ง ให้ระบุทุกแหล่ง

คำชี้แจงการกรอกข้อมูลคำขอจัดตั้งงบประมาณรายการครุภัณฑ์ ประจำปีงบประมาณ พ.ศ. 2564
(สำหรับครุภัณฑ์โรงเรียน)
แบบ 3-1 (สำหรับโรงเรียน)

1. “ผลผลิต” ให้เลือกผลผลิตของรายการครุภัณฑ์ที่ขอจัดตั้งงบประมาณ ประจำปีงบประมาณ พ.ศ. 2564 สพบ. ให้เลือกผลผลิตผู้จบการศึกษาก่อนประถมศึกษา และ/หรือ ผลผลิตผู้จบ การศึกษา ภาคบังคับและสพม. ให้เลือกผลผลิตผู้จบการศึกษามัธยมศึกษาตอนปลาย (โดยจัดทำรายละเอียด แยก ตามผลผลิต)
2. ช่องที่ (1) “ลำดับที่” ให้ระบุลำดับที่ของรายการครุภัณฑ์ โดยเรียงลำดับตามความสำคัญและความจำเป็น จากลำดับครุภัณฑ์ทั้งหมดที่ขอจัดตั้งตามผลผลิต
3. ช่องที่ (2) “รายการ” ให้ระบุรายการครุภัณฑ์ที่โรงเรียนขอจัดตั้งตามลำดับ เช่น เครื่องถ่ายเอกสารครุภัณฑ์ วิทยาศาสตร์ ฯลฯ
“ประเภท” ให้ระบุประเภทครุภัณฑ์ เช่น ครุภัณฑ์สำนักงาน ครุภัณฑ์การศึกษา ฯลฯ
4. ช่องที่ (3) “ผลการวิเคราะห์ความขาดแคลน”
“ควรมี” ให้ระบุจำนวนครุภัณฑ์ที่ควรมีตามเกณฑ์ครุภัณฑ์ของแต่ละรายการของโรงเรียน ที่เสนอขอจัดตั้งงบประมาณ ปีงบประมาณ พ.ศ.2564
“มีแล้ว” ให้ระบุจำนวนครุภัณฑ์ที่มีแล้วในปัจจุบันของแต่ละรายการของโรงเรียน ที่เสนอขอจัดตั้งงบประมาณ ปีงบประมาณ พ.ศ.2564
“ขาด” ให้ระบุจำนวนครุภัณฑ์ที่ขาดแคลนของแต่ละรายการของโรงเรียนที่เสนอ ขอจัดตั้งงบประมาณ ปีงบประมาณ พ.ศ.2564 คือ “ควรมี” ลบด้วย “มีแล้ว”
5. ช่องที่ (4) “จำนวนหน่วย” ให้ระบุจำนวนของครุภัณฑ์ในแต่ละรายการที่จะเสนอขอจัดตั้งงบประมาณ ปีงบประมาณ พ.ศ.2564
6. ช่องที่ (5) “งบประมาณต่อหน่วย” ให้ระบุราคาต่อหน่วยของครุภัณฑ์ของแต่ละรายการ (ราคาครุภัณฑ์ตามบัญชีที่แนบมาพร้อมนี้)
7. ช่องที่ (6) “งบประมาณรวมทั้งสิ้น” ให้ระบุ วงเงินงบประมาณรวมทั้งหมดของครุภัณฑ์ ในแต่ละรายการ (ช่องที่ (4) คูณ ช่องที่ (5))
8. ช่องที่ (7) “ที่มาของรายการ” ให้ระบุหน่วยงานที่กำหนดคุณลักษณะเฉพาะครุภัณฑ์และราคาของรายการที่ ขอจัดตั้งงบประมาณ ได้แก่ สำนักงบประมาณ กระทรวงดิจิทัลเพื่อเศรษฐกิจและสังคม สำนักงานคณะกรรมการการศึกษาขั้นพื้นฐาน ส่วนราชการอื่น หรือกำหนดเอง กรณีครุภัณฑ์ การศึกษาที่เลือกมีคุณลักษณะเฉพาะครุภัณฑ์มาจากหลายแหล่ง ให้ระบุทุกแหล่ง

แบบสรุปคำขอจัดตั้งงบประมาณรายการครุภัณฑ์ ประจำปีงบประมาณ พ.ศ. 2564 (สำหรับครุภัณฑ์โรงเรียน) ผลผลิต

- ผู้จบการศึกษาก่อนประถมศึกษา
- ผู้จบการศึกษามัธยมศึกษา
- ผู้จบการศึกษามัธยมศึกษาตอนปลาย

รหัสโรงเรียน (Obec 6 หลัก).....โรงเรียน.....ตำบล.....อำเภอ.....
 สพป./สพม.....

| (1) ลำดับที่ | (2) รายการ | ประเภท | (3) ผลการวิเคราะห์ความขาดแคลน | | | (4) (5) (6) รายการที่ขอจัดตั้งงบประมาณ | | | (7) ที่มา ของรายการ |
|-----------------|---------------|--------|----------------------------------|--------|-----|---|----------------------|-------------------------|---|
| | | | ควรมี | มีแล้ว | ขาด | จำนวน หน่วย | งบประมาณ ต่อหน่วย | งบประมาณ รวมทั้งสิ้น | |
| | | | | | | | | | ให้ระบุแหล่งที่มาของรายการ(2) คุณลักษณะ/ราคา ที่ใช้อ้างอิง เช่น สำนักงบประมาณ สพฐ. ส่วนราชการอื่น หรือ กำหนดเอง เป็นต้น |
| รวมทั้งสิ้น | | | | | | | | | |

ชื่อเจ้าหน้าที่

โทร.....

โทรศัพท์ (มือถือ)

รับรองความถูกต้อง

(.....)

ตำแหน่ง ผู้อำนวยการโรงเรียน.....

โทร.....

โทรศัพท์ (มือถือ)

หมายเหตุ

1. ให้บันทึกข้อมูลใน File Microsoft Excel เท่านั้น และห้ามเปลี่ยนแปลง/เพิ่มเติมแบบฟอร์มนี้เด็ดขาด
2. รายละเอียด แบบ 3-1 นี้สำหรับการเสนอขอตั้งครุภัณฑ์ของโรงเรียนเท่านั้น และขอให้เสนอตั้งแยกผลผลิตละ 1 ชุด

สพป.ให้เลือกผลผลิตผู้จบการศึกษาก่อนประถมศึกษา และ/หรือ ผลผลิตผู้จบการศึกษามัธยมศึกษา และ สพม.ให้เลือกผลผลิตผู้จบการศึกษามัธยมศึกษาตอนปลาย

โดยเรียงลำดับความสำคัญและความจำเป็นจากครุภัณฑ์ทั้งหมดที่โรงเรียนขอตั้งตามผลผลิตในปีงบประมาณ พ.ศ.2564

3. กรณีครุภัณฑ์การศึกษาที่เลือกมีคุณลักษณะเฉพาะครุภัณฑ์มาจากหลายแหล่ง ให้ระบุทุกแหล่ง

ตัวอย่าง

แบบ 3-1 (สำหรับโรงเรียน)

แบบสรุปคำขอจัดตั้งงบประมาณรายการครุภัณฑ์ ประจำปีงบประมาณ พ.ศ. 2564 (สำหรับครุภัณฑ์โรงเรียน) ผลผลิต

ผู้จบการศึกษาก่อนประถมศึกษา

ผู้จบการศึกษภาคบังคับ

ผู้จบการศึกษามัธยมศึกษาตอนปลาย

รหัสโรงเรียน (Obec 6 หลัก)...250244...โรงเรียน...ภูคาวิทยาคม... ตำบล..ภูคา... อำเภอ...ป่า...

สพป...น่าน..... เขต...2...

| (1) | (2) | | (3) | | | (4) | (5) | (6) | (7) |
|-------------|---------------------------|------------------|---------------------------|--------|-----|----------------------------|----------------------|-------------------------|-----------------------|
| ลำดับที่ | รายการ | ประเภท | ผลการวิเคราะห์ความขาดแคลน | | | รายการที่ขอจัดตั้งงบประมาณ | | | ที่มา ของรายการ |
| | | | ควรมี | มีแล้ว | ขาด | จำนวน หน่วย | งบประมาณ ต่อหน่วย | งบประมาณ รวมทั้งสิ้น | |
| 1 | ครุภัณฑ์ห้องสมุด | ครุภัณฑ์การศึกษา | 1 | - | 1 | 1 | 60,000 | 60,000 | สำนักงานงบประมาณ สพฐ. |
| 2 | ชั้นวางอเนกประสงค์ 4 ชั้น | ครุภัณฑ์สำนักงาน | 2 | 1 | 1 | 1 | 2,500 | 2,500 | กำหนดเอง |
| รวมทั้งสิ้น | | | | | | | | 62,500 | |

ชื่อเจ้าหน้าที่ นายอนุสาร ไชยวุฒิ

โทร 054791222

โทรศัพท์ (มือถือ) 0931653087

รับรองความถูกต้อง

(นายองค์การ วงศ์เรือง)

ตำแหน่ง ผู้อำนวยการโรงเรียนภูคาวิทยาคม

โทร 054791222

โทรศัพท์ (มือถือ) 0931370569

หมายเหตุ

1. ให้บันทึกข้อมูลใน File Microsoft Excel เท่านั้น และห้ามเปลี่ยนแปลง/เพิ่มเติมแบบฟอร์มนี้เด็ดขาด
2. รายละเอียด แบบ 3-1 นี้สำหรับการเสนอขอตั้งครุภัณฑ์ของโรงเรียนเท่านั้น และขอให้เสนอตั้งแยกผลผลิตละ 1 ชุด

สพป.ให้เลือกผลผลิตผู้จบการศึกษาก่อนประถมศึกษา และ/หรือ ผลผลิตผู้จบการศึกษภาคบังคับ และ สพม.ให้เลือกผลผลิตผู้จบการศึกษามัธยมศึกษาตอนปลาย

โดยเรียงลำดับความสำคัญและความจำเป็นจากครุภัณฑ์ทั้งหมดที่โรงเรียนขอตั้งตามผลผลิตในปีงบประมาณ 2564 ยกเว้นรายการที่ไม่มีมีตามรายการครุภัณฑ์ที่กำหนด

3. กรณีครุภัณฑ์การศึกษาที่เลือกมีคุณลักษณะเฉพาะครุภัณฑ์มาจากหลายแหล่ง ให้ระบุทุกแหล่ง

คำชี้แจงการกรอกข้อมูลคำขอจัดตั้งงบประมาณรายการครุภัณฑ์ ประจำปีงบประมาณ พ.ศ. 2564
(สำหรับครุภัณฑ์การศึกษา)
แบบ 3-2 (สำหรับโรงเรียน)

1. ช่องที่ (1) “ลำดับที่” ให้ระบุลำดับที่ของรายการครุภัณฑ์โดยเรียงลำดับตามความสำคัญและความจำเป็นจากลำดับครุภัณฑ์ทั้งหมดที่ขอจัดตั้ง
2. ช่องที่ (2) “รายการ” ให้ระบุรายการครุภัณฑ์ที่โรงเรียนขอจัดตั้ง เช่น โต๊ะ-เก้าอี้นักเรียนระดับประถมศึกษา ครุภัณฑ์สำหรับห้องวิทยาศาสตร์ ฯลฯ
“ประเภท” ให้ระบุประเภทครุภัณฑ์การศึกษา
3. ช่องที่ (3) “จำนวนหน่วย” ให้ระบุจำนวนของครุภัณฑ์ในแต่ละรายการที่จะเสนอขอจัดตั้งงบประมาณปีงบประมาณ พ.ศ.2564
4. ช่องที่ (4) “งบประมาณต่อหน่วย” ให้ระบุราคาต่อหน่วยของครุภัณฑ์ของแต่ละรายการ (ราคาครุภัณฑ์ตามบัญชีที่แนบมาพร้อมนี้)
5. ช่องที่ (5) “งบประมาณรวมทั้งสิ้น” ให้ระบุ วงเงินงบประมาณรวมทั้งหมดของครุภัณฑ์ในแต่ละรายการ (ช่องที่ (4) คูณ ช่องที่ (5))
6. ช่องที่ (6) “ที่มาของรายการ” ให้ระบุหน่วยงานที่กำหนดคุณลักษณะเฉพาะครุภัณฑ์และราคาของรายการที่ขอจัดตั้งงบประมาณ ได้แก่ สำนักงานงบประมาณ กระทรวงดิจิทัลเพื่อเศรษฐกิจและสังคม สำนักงานคณะกรรมการการศึกษาขั้นพื้นฐาน ส่วนราชการอื่น หรือกำหนดเอง กรณีครุภัณฑ์การศึกษา ที่เลือก มีคุณลักษณะเฉพาะครุภัณฑ์มาจากหลายแหล่ง ให้ระบุทุกแหล่ง
7. สำหรับครุภัณฑ์การศึกษา ครูผู้สอนกลุ่มสาระนั้น “ต้องรับรองความต้องการในการจัดการเรียนการสอนจริง” และผู้บริหารโรงเรียนรับรองความถูกต้อง

แบบคำขอจัดตั้งงบประมาณรายการครุภัณฑ์ ประจำปีงบประมาณ พ.ศ. 2564 (สำหรับเฉพาะครุภัณฑ์การศึกษา)

รหัสโรงเรียน (Obec 6 หลัก).....โรงเรียน.....ตำบล.....อำเภอ.....

สพป./สพม.....

| (1) | (2) | | (3) | (4) | (5) | (6) |
|--------------|--------|--------|----------------------------|----------------------|-------------------------|---|
| ลำดับ ที่ | รายการ | ประเภท | รายการที่ขอจัดตั้งงบประมาณ | | | ที่มา ของรายการ |
| | | | จำนวน หน่วย | งบประมาณ ต่อหน่วย | งบประมาณ รวมทั้งสิ้น | |
| | | | | | | ให้ระบุแหล่งที่มาของรายการ(2) คุณลักษณะ/ราคา ที่ใช้อ้างอิง เช่น สำนักงบประมาณ สพฐ. ส่วนราชการอื่น หรือ กำหนดเอง เป็นต้น |
| รวมทั้งสิ้น | | | | | | |

ขอรับรองว่าเป็นความต้องการในการจัดการเรียนการสอนจริง

รับรองความถูกต้อง

(.....)

ตำแหน่ง.....

กลุ่มสาระ/งาน.....

โทรศัพท์ (มือถือ)

ตำแหน่ง ผู้อำนวยการโรงเรียน.....

โทรศัพท์

โทรศัพท์ (มือถือ)

หมายเหตุ

- แบบ 3-2 สำหรับการเสนอขอตั้งครุภัณฑ์การศึกษาของโรงเรียนเท่านั้น โดยจัดทำเอกสารเสนอตั้งงบประมาณแยกแบบฟอร์มละ 1 รายการ
- การเสนอขอตั้งงบประมาณต้องได้รับการรับรองความต้องการจากครูผู้สอนกลุ่มสาระนั้น โดยมีผู้อำนวยการโรงเรียนรับรองความถูกต้องด้วย
- กรณีครุภัณฑ์การศึกษาที่เลือกมีคุณลักษณะเฉพาะครุภัณฑ์มาจากหลายแหล่ง ให้ระบุทุกแหล่ง

ตัวอย่าง

แบบ 3-2 (สำหรับโรงเรียน)

แบบคำขอจัดตั้งงบประมาณรายการครุภัณฑ์ ประจำปีงบประมาณ พ.ศ. 2564 (สำหรับเฉพาะครุภัณฑ์การศึกษา)

รหัสโรงเรียน (Obec 6 หลัก)...250244...โรงเรียนภูคาวิทยาคม... ตำบล..ภูคา... อำเภอ...ปัว...

สพป...น่าน..... เขต...2...

| (1) | (2) | (3) | (4) | (5) | (6) | |
|--------------|------------------|------------------|----------------------------|----------------------|-------------------------|--------------------|
| ลำดับ ที่ | รายการ | ประเภท | รายการที่ขอจัดตั้งงบประมาณ | | | ที่มา ของรายการ |
| | | | จำนวน หน่วย | งบประมาณ ต่อหน่วย | งบประมาณ รวมทั้งสิ้น | |
| 1 | ครุภัณฑ์ห้องสมุด | ครุภัณฑ์การศึกษา | 1 | 60,000 | 60,000 | สำนักงบประมาณ สพฐ. |
| รวมทั้งสิ้น | | | | | 60,000 | |

ขอรับรองว่าเป็นความต้องการในการจัดการเรียนการสอนจริง

รับรองความถูกต้อง

(นายอนุสาร ไชยวุฒิ)

ตำแหน่ง ครูชำนาญการ

ครูผู้รับผิดชอบห้องสมุด

โทรศัพท์ (มือถือ) 0931653087

(นายองค์การ วงศ์เรือง)

ตำแหน่ง ผู้อำนวยการโรงเรียนภูคาวิทยาคม

โทร 054791222

โทรศัพท์ (มือถือ) 0931370569

หมายเหตุ

1. แบบ 3-2 สำหรับการเสนอขอตั้งครุภัณฑ์การศึกษาของโรงเรียนเท่านั้น โดยจัดทำเอกสารเสนอตั้งงบประมาณแยกแบบฟอร์มละ 1 รายการ
2. การเสนอขอตั้งงบประมาณต้องได้รับการรับรองความต้องการจากครูผู้สอนกลุ่มสาระนั้น โดยมีผู้อำนวยการโรงเรียนรับรองความถูกต้องด้วย
3. กรณีครุภัณฑ์การศึกษาที่เลือกมีคุณลักษณะเฉพาะครุภัณฑ์มาจากหลายแหล่ง ให้ระบุทุกแหล่ง

**คำชี้แจงการกรอกข้อมูลแบบรายละเอียดขอจัดตั้งงบประมาณ
รายการครุภัณฑ์การศึกษา ประจำปีงบประมาณ พ.ศ. 2564
(เฉพาะครุภัณฑ์การศึกษาที่ต้องเลือกรายการ)
แบบ 3-3 สำหรับโรงเรียน**

1. ช่องที่ (1) “ลำดับที่” ให้ระบุลำดับที่ของรายการครุภัณฑ์โดยเรียงลำดับตามความสำคัญและความจำเป็นจากลำดับครุภัณฑ์ทั้งหมดที่ขอจัดตั้ง
2. ช่องที่ (2) “รายการที่เลือก” ให้ระบุรายการครุภัณฑ์ที่เลือก ตามรายการครุภัณฑ์ที่โรงเรียนขอจัดตั้ง เช่น รายการ “ครุภัณฑ์สำหรับห้องวิทยาศาสตร์” ระบุ รายการ โต๊ะปฏิบัติการนักเรียน, ตู้เก็บอุปกรณ์, อ่างล้างมือ, ตู้ควั่น, โต๊ะสาธิต พร้อมอ่างน้ำและก๊อกน้ำ ฯลฯ
3. ช่องที่ (3) “จำนวนหน่วย” ให้ระบุจำนวนของครุภัณฑ์ในแต่ละรายการที่จะเสนอขอจัดตั้งงบประมาณ ปีงบประมาณ พ.ศ.2564
4. ช่องที่ (4) “งบประมาณต่อหน่วย” ให้ระบุราคาต่อหน่วยของครุภัณฑ์ของแต่ละรายการ (ราคาครุภัณฑ์ตามบัญชีที่แนบมาพร้อมนี้)
5. ช่องที่ (5) “งบประมาณทั้งสิ้น” ให้ระบุ วงเงินงบประมาณรวมทั้งหมดของครุภัณฑ์ในแต่ละรายการ ช่องที่ (3) คูณ ช่องที่ (4)
6. ช่องที่ (6) “ที่มาของรายการ” ให้ระบุหน่วยงานที่กำหนดคุณลักษณะเฉพาะครุภัณฑ์และราคาของรายการที่ขอจัดตั้งงบประมาณ ได้แก่ สำนักงานงบประมาณ กระทรวงดิจิทัลเพื่อเศรษฐกิจและสังคม สำนักงานคณะกรรมการการศึกษาขั้นพื้นฐาน ส่วนราชการอื่น หรือกำหนดเอง
7. สำหรับครุภัณฑ์การศึกษา ครูผู้สอนกลุ่มสาระนั้น “ต้องรับรองความต้องการในการจัดการเรียนการสอนจริง” และผู้บริหารโรงเรียนรับรองความถูกต้อง

แบบ 3-3 (สำหรับโรงเรียน)

แบบรายละเอียดขอจัดตั้งงบประมาณรายการครุภัณฑ์การศึกษา ประจำปีงบประมาณ พ.ศ. 2564

(เฉพาะครุภัณฑ์การศึกษาที่ต้องเลือกรายการ)

รหัสโรงเรียน (Obec 6 หลัก).....โรงเรียน.....ตำบล.....

อำเภอ.....สพป./สพม.....

รายการครุภัณฑ์.....งบประมาณ.....บาท

| (1) | (2) | (3) | (4) | (5) | (6) |
|--------------|----------------|----------------|----------------------|----------------------|---|
| ลำดับ ที่ | รายการที่เลือก | จำนวน หน่วย | งบประมาณ ต่อหน่วย | งบประมาณ ทั้งสิ้น | ที่มาของรายการ |
| | | | | | ให้ระบุแหล่งที่มาของรายการ(2) คุณลักษณะ/ราคา ที่ใช้อ้างอิง เช่น สำนักงบประมาณ สพฐ. ส่วนราชการอื่น หรือ กำหนดเอง เป็นต้น |
| รวมทั้งสิ้น | | | | | |

ขอรับรองว่าเป็นความต้องการในการจัดการเรียนการสอนจริง

รับรองความถูกต้อง

(.....)

(.....)

ตำแหน่ง

ตำแหน่ง ผู้อำนวยการโรงเรียน.....

กลุ่มสาระ

โทรศัพท์

โทรศัพท์(มือถือ).....

โทรศัพท์(มือถือ).....

หมายเหตุ

- แบบ 3-3 สำหรับการเสนอขอตั้งครุภัณฑ์การศึกษาที่เป็นชุด ซึ่งต้องแจกแจงรายการเท่านั้น
- กรอกรายการครุภัณฑ์ งบประมาณ และรายการครุภัณฑ์ที่แจกแจง พร้อมราคา โดยจัดทำเอกสารเสนอตั้งงบประมาณแยกแบบฟอร์มละ 1 รายการ
- โรงเรียนสามารถเลือกรายการครุภัณฑ์ที่แจกแจงตามความจำเป็นและเหมาะสมกับการเรียนการสอน แต่ต้องเลือกให้สอดคล้องกับรายการครุภัณฑ์
- การเสนอขอตั้งงบประมาณต้องได้รับการรับรองความถูกต้องจากครูผู้สอนกลุ่มสาระฯ นั้น โดยมีผู้อำนวยการโรงเรียนรับรองความถูกต้องด้วย

ตัวอย่าง แบบ 3-3 (สำหรับโรงเรียน)
 แบบรายละเอียดขอจัดตั้งงบประมาณรายการครุภัณฑ์การศึกษา ประจำปีงบประมาณ พ.ศ. 2564
 (เฉพาะครุภัณฑ์การศึกษาที่ต้องเลือกรายการ)
 รหัสโรงเรียน (Obec 6 หลัก)...250244...โรงเรียน...ภาควิทยาคม... ตำบล...ภูคา... อำเภอ..ปัว...
 สพป....น่าน..... เขต...2...
 รายการครุภัณฑ์ห้องสมุด งบประมาณ 60,000 บาท

| (1) | (2) | (3) | (4) | (5) | (6) |
|--------------------|--|----------------|----------------------|----------------------|------------------|
| ลำดับ ที่ | รายการที่เลือก | จำนวน หน่วย | งบประมาณ ต่อหน่วย | งบประมาณ ทั้งสิ้น | ที่มาของรายการ |
| 1 | เค้ทำเตอร์บริการ ยิม - คีน พร้อมเก้าอี้ ขนาดกว้าง x ลึก x สูง 1670 x 875 x 765 มม. (แบบโค้ง) | 1 | 20,000 | 20,000 | สพฐ. |
| 2 | ตู้เหล็ก แบบ 2 บาน | 4 | 5,500 | 22,000 | สำนักงานงบประมาณ |
| 3 | ชั้นวางวารสาร แบบปาติเคิลบอร์ด | 2 | 6,500 | 13,000 | สพฐ. |
| 4 | ตู้เก็บสื่อแบบไม้ | 1 | 3,500 | 3,500 | สพฐ. |
| 5 | พัดลมแบบตั้งพื้นขนาดไม่น้อยกว่า 16 นิ้ว | 1 | 1,130 | 1,130 | สำนักงานงบประมาณ |
| รวมทั้งสิ้น | | | | 59,630 | |

ขอรับรองว่าเป็นความต้องการในการจัดการเรียนการสอนจริง

รับรองความถูกต้อง

(นายอนุสาร ไชยวุฒิ)
 ตำแหน่ง ครูชำนาญการ
 กลุ่มสาระการเรียนรู้ภาษาไทย
 โทรศัพท์ (มือถือ) 0931653087

(นายองค์การ วงศ์เรือง)
 ตำแหน่ง ผู้อำนวยการโรงเรียนภาควิทยาคม
 โทร 054791222
 โทรศัพท์ (มือถือ) 0931370569

หมายเหตุ

- แบบ 3-3 สำหรับการเสนอขอตั้งครุภัณฑ์การศึกษาที่เป็นชุด ซึ่งต้องแจกแจงรายการเท่านั้น
- กรอกรายการครุภัณฑ์ งบประมาณ และรายการครุภัณฑ์ที่แจกแจง พร้อมราคา โดยจัดทำเอกสารเสนอตั้งงบประมาณแยกแบบฟอร์มละ 1 รายการ
- โรงเรียนสามารถเลือกรายการครุภัณฑ์ที่แจกแจงตามความจำเป็นและเหมาะสมกับการเรียนการสอน แต่ต้องเลือกให้สอดคล้องกับรายการครุภัณฑ์
- การเสนอขอตั้งงบประมาณต้องได้รับการรับรองความต้องการจากครูผู้สอนกลุ่มสาระฯ นั้น โดยมีผู้อำนวยการโรงเรียนรับรองความถูกต้องด้วย

คำชี้แจงการกรอกข้อมูลคำขอจัดตั้งงบประมาณรายการครุภัณฑ์ ประจำปีงบประมาณ พ.ศ. 2564
 รายการรถจักรยานยนต์ ขนาด 120 ซีซี รถจักรยานยนต์ขนาด 150 ซีซี
 และรถบรรทุก (ดีเซล)
 แบบ 4 (สำหรับ สพป./สพม.)

1. ช่องที่ (1) “รหัสโรงเรียน” ให้ระบุรหัสโรงเรียนตามรหัส OBEC จำนวน 6 หลัก
2. ช่องที่ (2) “โรงเรียน” ให้ระบุ ชื่อโรงเรียนที่เสนอขอจัดตั้งงบประมาณ ประจำปีงบประมาณ พ.ศ.2564
 “ตำบล” ให้ระบุ ชื่อตำบล ซึ่งเป็นที่ตั้งของโรงเรียน
 “อำเภอ” ให้ระบุ ชื่ออำเภอ ซึ่งเป็นที่ตั้งของโรงเรียน
3. ช่องที่ (3) “สพป.,สพม.” ให้ระบุ ชื่อ สพป.,สพม./เขต ที่เสนอขอจัดตั้งงบประมาณ
4. ช่องที่ (4) “ลำดับที่” ให้ระบุลำดับที่ของรายการครุภัณฑ์ โดยเรียงลำดับตามความสำคัญและความขาดแคลน
5. ช่องที่ (5) “รายการ” ให้ระบุรายการครุภัณฑ์ที่โรงเรียนขอจัดตั้ง เช่น รถบรรทุก (ดีเซล) ขนาด 1 ตัน ปริมาตรกระบอกสูบไม่ต่ำกว่า 2,000 ซีซี หรือกำลังเครื่องยนต์สูงสุดไม่ต่ำกว่า 90 กิโลวัตต์ ขับเคลื่อน 2 ล้อ แบบดับเบิลแค้น
 “ประเภท” ให้ระบุประเภทครุภัณฑ์ ครุภัณฑ์ยานพาหนะและขนส่ง
6. ช่องที่ (6) “ผลการวิเคราะห์ความขาดแคลน”
 จำนวนที่มีอยู่ให้ระบุ
 - ใช้ได้ จำนวนกี่คัน
 - ขาด ไม่สามารถใช้งานได้ จำนวนกี่คัน
 จำนวนที่ขอจัดตั้งให้ระบุ
 - รถยนต์ จำนวนกี่คัน
 - รถจักรยานยนต์ จำนวนกี่คัน
7. ช่องที่ (7) “งบประมาณต่อหน่วย” ให้ระบุราคาต่อหน่วยของครุภัณฑ์ของแต่ละรายการ
 (ราคาครุภัณฑ์ตามบัญชีที่แนบมาพร้อมนี้)
8. ช่องที่ (8) “งบประมาณรวมทั้งสิ้น” ให้ระบุวงเงินงบประมาณรวมทั้งหมดของครุภัณฑ์ในแต่ละรายการ
 ช่องที่ (6) จำนวนที่ขอ คุณ ช่องที่ (7)
9. ช่องที่ (9) “ที่มาของรายการ” ให้ระบุหน่วยงานที่กำหนดคุณลักษณะเฉพาะครุภัณฑ์และราคาของรายการที่
 ขอจัดตั้งงบประมาณ ได้แก่ สำนักงานงบประมาณ กระทรวงดิจิทัลเพื่อเศรษฐกิจและสังคม สำนักงาน
 คณะกรรมการการศึกษาขั้นพื้นฐาน ส่วนราชการอื่น หรือกำหนดเอง
10. ให้เสนอขอจัดตั้งงบประมาณได้เฉพาะโรงเรียนบนพื้นที่สูงในถิ่นทุรกันดารเท่านั้น

แบบสรุปค่าขอจัดตั้งงบประมาณรายการครุภัณฑ์ ประจำปีงบประมาณ พ.ศ. 2564 (สำหรับครุภัณฑ์โรงเรียน)

รายการรถจักรยานยนต์ 120 ซีซี รถจักรยานยนต์ 150 ซีซี และรถบรรทุก (ดีเซล)

แผนงาน

ผลผลิต

ผู้จบการศึกษาระดับมัธยมศึกษา

ผู้จบการศึกษามัธยมศึกษาตอนปลาย

| (1) รหัสโรงเรียน (obec 6 หลัก) | (2) โรงเรียน ตำบล อำเภอ | | | (3) สพป./สพม. | (4) ลำดับ ที่ | (5) รายการ ประเภท | | (6) ผลการวิเคราะห์ความขาดแคลน | | | | (7) งบประมาณ ต่อหน่วย | (8) งบประมาณ รวมทั้งสิ้น | (9) ที่มา ของรายการ | | |
|--------------------------------------|----------------------------------|--|--|------------------|---------------------|-------------------------|--|----------------------------------|-------|----------------|-------|-----------------------------|--------------------------------|---------------------------|--------|---------------|
| | | | | | | | | จำนวนที่มีอยู่ | | จำนวนที่ขอตั้ง | | | | | | |
| | | | | | | | | รถยนต์ | | รถจักรยานยนต์ | | | | | รถยนต์ | รถจักรยานยนต์ |
| | | | | | | | | ใช้ได้ | ชำรุด | ใช้ได้ | ชำรุด | | | | | |
| | | | | | | | | | | | | | | | | |
| | | | | | | | | รวมทั้งสิ้น | | | | | | | | |

ชื่อเจ้าหน้าที่

รับรองความถูกต้อง

ตรวจสอบความถูกต้อง

โทร

โทรศัพท์ (มือถือ)

(.....)

(.....)

ผู้อำนวยการกลุ่มนโยบายและแผน

ผู้อำนวยการสำนักงานเขตพื้นที่การศึกษา.....

โทรศัพท์ (มือถือ).....

หมายเหตุ

1. ให้บันทึกข้อมูลใน File Microsoft Excel เท่านั้น และห้ามเปลี่ยนแปลง/เพิ่มเติมแบบฟอร์มอย่างเด็ดขาด
2. สพป.ให้เลือกผลผลิตผู้จบการศึกษาระดับมัธยมศึกษา และ สพม.ให้เลือกผลผลิตผู้จบการศึกษามัธยมศึกษาตอนปลาย
3. รายละเอียด แบบ 4 นี้สำหรับการเสนอขอตั้งครุภัณฑ์ของโรงเรียนในพื้นที่สูงและถิ่นทุรกันดาร และโรงเรียนในพื้นที่เกาะเท่านั้น
โดยเรียงลำดับความสำคัญและความจำเป็นทั้งหมดที่โรงเรียนขอตั้ง

คำชี้แจงการกรอกข้อมูลคำขอจัดตั้งงบประมาณรายการครุภัณฑ์ ประจำปีงบประมาณ พ.ศ. 2564
 รายการรถจักรยานยนต์ ขนาด 120 ซีซี รถจักรยานยนต์ขนาด150 ซีซี
 และรถบรรทุก (ดีเซล)
 แบบ 4-1 (สำหรับโรงเรียน)

1. ช่องที่ (1) “ลำดับที่” ให้ระบุลำดับที่ของรายการครุภัณฑ์ โดยเรียงลำดับตามความสำคัญและความขาดแคลน
2. ช่องที่ (2) “รายการ” ให้ระบุรายการครุภัณฑ์ที่โรงเรียนขอจัดตั้ง เช่น รถบรรทุก (ดีเซล) ขนาด 1 ตัน ปริมาตรกระบอกสูบไม่ต่ำกว่า 2,000 ซีซี หรือกำลังเครื่องยนต์สูงสุดไม่ต่ำกว่า 90 กิโลวัตต์ ขับเคลื่อน 2 ล้อ แบบดับเบิ้ลแควบ
 “ประเภท” ให้ระบุประเภทครุภัณฑ์ ครุภัณฑ์ยานพาหนะและขนส่ง
3. ช่องที่ (3) “ผลการวิเคราะห์ความขาดแคลน”
 จำนวนที่มีอยู่ให้ระบุ
 - ใช้ได้ จำนวนกี่คัน
 - ชำรุด ไม่สามารถใช้งานได้ จำนวนกี่คัน
 จำนวนที่ขอจัดตั้งให้ระบุ
 - รถยนต์ จำนวนกี่คัน
 - รถจักรยานยนต์ จำนวนกี่คัน
6. ช่องที่ (4) “งบประมาณต่อหน่วย” ให้ระบุราคาต่อหน่วยของครุภัณฑ์ของแต่ละรายการ (ราคาครุภัณฑ์ตามบัญชีที่แนบมาพร้อมนี้)
7. ช่องที่ (5) “งบประมาณรวมทั้งสิ้น” ให้ระบุวงเงินงบประมาณรวมทั้งหมดของครุภัณฑ์ ในแต่ละรายการ ช่องที่ (3) จำนวนที่ขอ คุณ ช่องที่ (4)
8. ช่องที่ (6) “ที่มาของรายการ” ให้ระบุหน่วยงานที่กำหนดคุณลักษณะเฉพาะครุภัณฑ์และราคาของรายการที่ขอจัดตั้งงบประมาณ ได้แก่ สำนักงานงบประมาณ กระทรวงดิจิทัลเพื่อเศรษฐกิจและสังคม สำนักงานคณะกรรมการการศึกษาขั้นพื้นฐาน ส่วนราชการอื่น หรือกำหนดเอง

คำขอจัดตั้งงบประมาณรายการครุภัณฑ์ ประจำปีงบประมาณ พ.ศ. 2564 (สำหรับครุภัณฑ์โรงเรียน)
 รายการรถจักรยานยนต์ 120 ซีซี รถจักรยานยนต์ 150 ซีซี และรถบรรทุก (ดีเซล)

แผนงาน

ผลผลิต ผู้จบการศึกษาภาคบังคับ

รหัสโรงเรียน (Obec 6 หลัก).....โรงเรียน.....ตำบล.....อำเภอ.....

ผู้จบการศึกษามัธยมศึกษาตอนปลาย

สพป./สพม.....

| (1) | (2) | | (3) | | | | (4) | (5) | (6) |
|----------|--------------|--------|---------------------------|-------|----------------|-------|----------------------|-------------------------|--------------------|
| | รายการขอตั้ง | | ผลการวิเคราะห์ความขาดแคลน | | | | | | |
| ลำดับที่ | รายการ | ประเภท | จำนวนที่มีอยู่ | | จำนวนที่ขอตั้ง | | งบประมาณ ต่อหน่วย | งบประมาณ รวมทั้งสิ้น | ที่มา ของรายการ |
| | | | รถยนต์ | | รถจักรยานยนต์ | | | | |
| | | | ใช้ได้ | ชำรุด | ใช้ได้ | ชำรุด | | | |
| | | | | | | | | | |
| | | | | | | | | | |

ชื่อเจ้าหน้าที่

รับรองความถูกต้อง

โทร.....

(.....)

โทรศัพท์ (มือถือ)

ตำแหน่ง ผู้อำนวยการโรงเรียน.....

โทร.....

โทรศัพท์ (มือถือ)

หมายเหตุ

1. ให้บันทึกข้อมูลใน File Microsoft Excel เท่านั้น และห้ามเปลี่ยนแปลง/เพิ่มเติมแบบฟอร์มนี้เด็ดขาด
2. สพป.ให้เลือกผลผลิตผู้จบการศึกษาภาคบังคับ และ สพม.ให้เลือกผลผลิตผู้จบการศึกษามัธยมศึกษาตอนปลาย
3. รายละเอียด แบบ 4 นี้สำหรับการเสนอขอตั้งครุภัณฑ์ของโรงเรียนในพื้นที่สูงและถิ่นทุรกันดาร และโรงเรียนในพื้นที่เกาะเท่านั้น

โดยเรียงลำดับความสำคัญและความจำเป็นทั้งหมดที่โรงเรียนขอตั้ง

แนวทางการขอจัดตั้งงบประมาณรายจ่ายประจำปีงบประมาณ พ.ศ. 2564 งบลงทุน รายการค่าที่ดินและสิ่งก่อสร้าง

กรอบวงเงินการขอจัดตั้งงบประมาณ งบลงทุน รายการค่าที่ดินและสิ่งก่อสร้าง

สำนักงานคณะกรรมการการศึกษาขั้นพื้นฐาน กำหนดกรอบวงเงินการดำเนินงานการขอจัดตั้งงบประมาณรายจ่ายประจำปีงบประมาณ พ.ศ. 2564 รายการค่าที่ดินและสิ่งก่อสร้างให้กับสำนักงานเขตพื้นที่การศึกษาประถมศึกษา สำนักงานเขตพื้นที่การศึกษามัธยมศึกษา และโรงเรียนในสังกัด ยกเว้น โรงเรียนในโครงการโรงเรียนคุณภาพประจำตำบล โรงเรียนในโครงการตามพระราชดำริและโรงเรียนเฉลิมพระเกียรติ 20 กลุ่ม และโรงเรียนในโครงการพัฒนารูปแบบการจัดการศึกษาในเขตพัฒนาพิเศษเฉพาะกิจจังหวัดชายแดนภาคใต้ (เนื่องจากการได้มีการเสนอขอจัดตั้งงบประมาณเป็นโครงการเฉพาะรองรับไว้แล้ว) กรอบวงเงินรวมทั้งสิ้น 9,711,293,600 บาท โดยจำแนก ดังนี้

1. ค่าก่อสร้างและปรับปรุงซ่อมแซมอาคารเรียน อาคารประกอบและสิ่งก่อสร้างอื่น สำหรับสำนักงานเขตพื้นที่การศึกษา และโรงเรียนในสังกัด จำนวน 5,615,774,600 บาท
2. จัดตั้งสำหรับโรงเรียนประสภภยธรรมชาติ จำนวน 400,000,000 บาท โดยตั้งไว้ที่สำนักงานคณะกรรมการการศึกษาขั้นพื้นฐาน
3. จัดตั้งงบประมาณสำหรับอาคารเรียน งบผูกพันให้โรงเรียนตามความขาดแคลนและจำเป็น โดยพิจารณาที่สำนักงานคณะกรรมการการศึกษาขั้นพื้นฐาน จำนวน 700,000,000 บาท (โรงเรียนในพื้นที่โครงการพัฒนารูปแบบการจัดการศึกษาในเขตพัฒนาพิเศษเฉพาะกิจจังหวัดชายแดนภาคใต้สามารถเสนอขอจัดตั้งงบประมาณได้ตามความจำเป็นตามเกณฑ์ที่กำหนด)
4. ค่าก่อสร้างอาคารเรียน อาคารประกอบ รายการผูกพันเดิม จำนวน 2,995,519,000 บาท

แนวทางการขอจัดตั้งงบประมาณ งบลงทุน รายการค่าที่ดินและสิ่งก่อสร้าง

ระดับสำนักงานคณะกรรมการการศึกษาขั้นพื้นฐาน

1. ศึกษา วิเคราะห์ข้อมูล ดัชนี ความขาดแคลนและความต้องการ งบลงทุน รายการค่าที่ดินและสิ่งก่อสร้างอื่น ของโรงเรียนและสำนักงานเขตพื้นที่การศึกษา
2. กำหนดกรอบวงเงินจัดตั้งงบประมาณ งบลงทุน รายการค่าที่ดินและสิ่งก่อสร้าง ประจำปีงบประมาณ พ.ศ. 2564
3. กำหนดเกณฑ์จัดตั้งงบประมาณ งบลงทุน รายการค่าที่ดินและสิ่งก่อสร้าง ประจำปีงบประมาณ พ.ศ. 2564
4. จัดทำคู่มือการขอจัดตั้งงบประมาณรายจ่ายประจำปีงบประมาณ พ.ศ. 2564 งบลงทุน ค่าที่ดินและสิ่งก่อสร้าง
5. กำหนดปฏิทินการปฏิบัติงานให้สอดคล้องกับสำนักงบประมาณ
6. แจ้งกรอบวงเงินงบประมาณให้สำนักงานเขตพื้นที่การศึกษา
7. ประมวลผลค่าขอจัดตั้งงบประมาณของทุกสำนักงานเขตพื้นที่การศึกษา

8. จัดทำคำขอจัดตั้งงบประมาณ งบลงทุน รายการค่าที่ดินและสิ่งก่อสร้าง ในภาพรวมของสำนักงาน คณะกรรมการการศึกษาขั้นพื้นฐาน เสนอคณะกรรมการการศึกษาขั้นพื้นฐาน กระทรวงศึกษาธิการ และสำนักงานงบประมาณพิจารณา

ระดับสำนักงานเขตพื้นที่การศึกษา

1. แต่งตั้งคณะกรรมการพิจารณาขอจัดตั้งงบประมาณ งบลงทุน รายการค่าที่ดินและสิ่งก่อสร้าง ประกอบด้วย ผู้อำนวยการสำนักงานเขตพื้นที่การศึกษาเป็นประธาน รองผู้อำนวยการสำนักงานเขตพื้นที่ การศึกษาที่รับผิดชอบกลุ่มนโยบายและแผน ผู้แทนผู้บริหารโรงเรียนตามขนาดโรงเรียนและหรือผู้แทน เครือข่ายกลุ่มโรงเรียน ในกรณีสำนักงานเขตพื้นที่การศึกษามีโรงเรียนที่ตั้งในพื้นที่ลักษณะพิเศษ (โรงเรียน ในพื้นที่สูงและถิ่นทุรกันดาร และโรงเรียนพื้นที่เกาะ) ให้มีผู้แทนร่วมด้วย โดยมีผู้อำนวยการกลุ่มนโยบายและ แผนเป็นกรรมการและเลขานุการ ทำหน้าที่ขอจัดตั้งงบประมาณให้เป็นไปตามแนวทางการขอจัดตั้งงบประมาณ งบลงทุน รายการค่าที่ดินและสิ่งก่อสร้าง เพื่อให้เป็นไปตามวัตถุประสงค์ และดำเนินการตามขั้นตอนที่เกี่ยวข้อง

2. การขอจัดตั้งงบประมาณ สำนักงานเขตพื้นที่การศึกษา ดำเนินการขอจัดตั้งงบประมาณ ดังนี้

2.1 ตรวจสอบการบันทึกและยืนยันข้อมูลในระบบจัดเก็บข้อมูลสิ่งก่อสร้าง (B-OBEC) ของโรงเรียน เนื่องจากการขอจัดตั้งงบประมาณรายจ่ายประจำปีงบประมาณ พ.ศ.2564 สำนักงาน คณะกรรมการการศึกษาขั้นพื้นฐาน กำหนดให้โปรแกรมจัดเก็บข้อมูลสิ่งก่อสร้าง (B-OBEC) เชื่อมโยงกับ เว็บไซต์การขอจัดตั้งงบประมาณ <https://budget64.jobobec.in.th> รวมทั้งตรวจสอบพิกัด Latitude และ Longitude ของทุกโรงเรียนที่ได้นำมาจากระบบ DMC ให้ถูกต้อง และบันทึกพิกัด Latitude และ Longitude ของสำนักงานเขตพื้นที่การศึกษาด้วย หากไม่บันทึกและยืนยันข้อมูลในโปรแกรม B-OBEC และ พิกัดจะไม่สามารถขอจัดตั้งงบประมาณรายจ่ายประจำปีงบประมาณ พ.ศ.2564 ได้

2.2 การขอจัดตั้งงบประมาณประจำปี กรณีงบประมาณรายจ่ายประจำปีงบประมาณ พ.ศ.2564 (ตามแบบสิ่งก่อสร้างที่ระบุไว้ หน้า 83)

2.2.1 รายการค่าก่อสร้างอาคารเรียน อาคารสำนักงานเขตพื้นที่การศึกษา อาคารประกอบ และสิ่งก่อสร้างอื่น

2.2.2 รายการค่าปรับปรุงซ่อมแซมอาคารเรียน อาคารประกอบและสิ่งก่อสร้างอื่น ให้เสนอขอจัดตั้งงบประมาณโรงเรียนละ 50,000 บาทขึ้นไป (ให้จัดส่งรายละเอียดประมาณราคาแบบ ปร.4 ปร.5 และ ปร.6 พร้อมทั้งรายการปรับปรุงซ่อมแซมตาม ตัวอย่าง หน้า 97 และเอกสารที่เกี่ยวข้องทุกรายการ โดยแนบไฟล์ pdf ในเว็บไซต์ <https://budget64.jobobec.in.th> พร้อมเอกสาร 1 ชุด)

2.2.3 รายการปรับปรุงซ่อมแซมอาคารสำนักงานเขตพื้นที่การศึกษา หากมีความจำเป็น จัดตั้งในรายการนี้ ให้จัดตั้งได้ไม่เกิน 1,000,000 บาท

2.2.4 รายการสิ่งก่อสร้างอื่น ได้แก่ รั้ว ถนน และรางระบายน้ำ สำนักงานเขตพื้นที่ การศึกษาจะต้องแนบแบบประมาณราคา (ปร.4 ปร.5 และ ปร.6) เป็นไฟล์ pdf ลงในเว็บไซต์ <https://budget64.jobobec.in.th> พร้อมส่งเอกสาร 1 ชุด

หมายเหตุ : รายการสิ่งก่อสร้างตามข้อ 2.2.2 , 2.2.3 , 2.2.4 และอาคารแบบพิเศษ จะต้องบันทึก

ค่า Factor F ลงในเว็บไซต์ <https://budget64.jobobec.in.th>

ทั้งนี้ ให้สำนักงานเขตพื้นที่การศึกษาจัดเรียงลำดับความสำคัญจำเป็นในข้อ 2.2.1, 2.2.2 และ 2.2.3 รวมทุกรายการให้อยู่ในบัญชีเดียวกัน กรณีงบประมาณในภาพรวมของสำนักงานเขตพื้นที่การศึกษาแต่ละแห่งถูกปรับลด สำนักงานคณะกรรมการการศึกษาขั้นพื้นฐานจะตัดจากลำดับสุดท้ายขึ้นไป

2.3 การขอจัดตั้งงบประมาณประจำปี กรณีขออนุมัติ รายการค่าที่ดินและสิ่งก่อสร้าง หากมีความจำเป็นให้เสนอขอตั้งงบประมาณไปที่สำนักงานคณะกรรมการการศึกษาขั้นพื้นฐาน โดยไม่ซ้ำกับที่ได้รับจัดสรรในปีงบประมาณ พ.ศ. 2563

- สำนักงานเขตพื้นที่การศึกษาประถมศึกษาหรือโรงเรียนในสังกัด ขอจัดตั้งได้ไม่เกินเขตละ 2 หลัง (กำหนดตามสัดส่วนจำนวนโรงเรียนที่มีนักเรียน 400 คนขึ้นไป)

- สำนักงานเขตพื้นที่ศึกษามัธยมศึกษาหรือโรงเรียนในสังกัด ขอจัดตั้งได้ไม่เกินเขตละ 3 หลัง (กำหนดตามสัดส่วนจำนวนโรงเรียนที่มีนักเรียน 400 คนขึ้นไป)

2.3.1 การขอจัดตั้งงบประมาณกรณีขออนุมัติสำหรับอาคารเรียนของโรงเรียน ต้องเป็นโรงเรียนที่มีนักเรียน ตั้งแต่ 400 คน และมีความขาดแคลนห้องตามเกณฑ์ ตั้งแต่ 10 ห้อง ขึ้นไป

2.3.2 การขอจัดตั้งงบประมาณกรณีขออนุมัติ สำหรับสำนักงานเขตพื้นที่การศึกษา หากมีความจำเป็นจัดตั้งงบประมาณในการก่อสร้างอาคารสำนักงาน สามารถจัดตั้งได้ 3 รูปแบบ คือ

แบบที่ 1 ราคา 22,054,000 บาท

แบบที่ 2 ราคา 18,513,000 บาท

สำหรับแบบที่ 4 ราคา 10,415,000 บาท (ให้จัดตั้งในรายการงบปีเดียว

ให้รวมในข้อ 2.2.1 ภายในกรอบวงเงินที่ได้รับแจ้งจัดสรร)

3. การขอจัดตั้งงบประมาณของโรงเรียนในสำนักงานเขตพื้นที่การศึกษาต้องเป็นไปตามคู่มือและแนวทางที่สำนักงานคณะกรรมการการศึกษาขั้นพื้นฐานกำหนด โดยสำนักงานเขตพื้นที่การศึกษาอาจพิจารณากำหนดรายละเอียด เกณฑ์ ประกอบการพิจารณาเพิ่มเติมได้ตามยุทธศาสตร์การพัฒนาของแต่ละสำนักงานเขตพื้นที่การศึกษา กรณีโรงเรียนขยายโอกาสทางการศึกษา ที่มีนักเรียนระดับมัธยมศึกษาตอนต้น จำนวน 20 คนลงมา ให้สำนักงานเขตพื้นที่การศึกษาพิจารณาให้สอดคล้องกับนโยบาย หรือพิจารณา ตามความเหมาะสมของแต่ละพื้นที่ด้วย

4. ให้สำนักงานเขตพื้นที่การศึกษา ศึกษาแนวทางการขอจัดตั้งงบประมาณประจำปี งบลงทุน รายการค่าที่ดินและสิ่งก่อสร้าง โดยใช้แบบรายการและราคามาตรฐานตามที่สำนักงานคณะกรรมการการศึกษาขั้นพื้นฐานกำหนด หรือใช้แบบพิเศษตามความต้องการจำเป็นของโรงเรียน กรณีโรงเรียนที่ตั้งอยู่ในพื้นที่เสี่ยงต่อแผ่นดินไหว (ตามประกาศพื้นที่เสี่ยงภัยแผ่นดินไหว ของกระทรวงมหาดไทย) ให้ใช้แบบอาคารเรียน (ในเขตแผ่นดินไหว) ตามแบบที่สำนักงานคณะกรรมการการศึกษาขั้นพื้นฐานกำหนด หน้า 72-74

5. รายละเอียดประกอบการขอจัดตั้งงบประมาณให้เป็นไปตามแบบฟอร์ม พร้อมส่งเอกสารประกอบ ดังนี้

5.1 อาคารเรียนและอาคารอเนกประสงค์ กรณีขออนุมัติแบบมาตรฐาน ได้แก่

5.1.1 เหตุผลและความจำเป็นประกอบการพิจารณา

5.1.2 ผังบริเวณโรงเรียน (Master Plan) ระบุตำแหน่งที่จะก่อสร้างพร้อมทั้งแสดงระยะห่างระหว่างอาคารตามกฎหมายกระทรวง ฉบับที่ 61 (พ.ศ.2550) ออกตามความในพระราชบัญญัติควบคุมอาคาร พ.ศ.2522

5.1.3 หนังสือยืนยันว่ามีสถานที่ก่อสร้างเพียงพอและพร้อมในการก่อสร้าง

5.1.4 ภาพถ่าย สภาพอาคารเรียน อาคารประกอบและสิ่งก่อสร้างอื่น ที่มีอยู่ในปัจจุบัน

5.1.5 แบบสำรวจข้อมูลประกอบการเสนอขอจัดตั้งงบประมาณรายจ่ายประจำปีงบประมาณ พ.ศ. 2564 กรณีงบผูกพัน

5.1.6 หนังสือยืนยันของเทศบัญญัติว่าด้วยเรื่องความสูงของอาคารและตามพระราชบัญญัติ โบราณสถาน โบราณวัตถุ ศิลปวัตถุ และพิพิธภัณฑสถานแห่งชาติ พ.ศ. 2504 และระเบียบว่าด้วยการก่อสร้าง อาคารในเขตเมืองของจังหวัดและหน่วยงานที่เกี่ยวข้อง

5.1.7 กรณีของการขอจัดตั้งงบประมาณทดแทนอาคารเดิมที่ต้องการรื้อถอน จะต้องมีความเห็นของวิศวกรหน่วยงานของรัฐที่มีใบอนุญาตประกอบวิชาชีพวิศวกรรมควบคุมว่า **สมควรรื้อถอน** ประกอบการพิจารณา จึงสามารถเสนอขอจัดตั้งงบประมาณอาคารทดแทนได้ (กรณีโรงเรียนดำเนินการขออนุมัติรื้อถอนไว้แล้วแต่ยังไม่ได้รื้อถอน ก็ให้ตรวจสอบและดำเนินการให้ถูกต้องตามขั้นตอนที่กำหนดนี้ด้วย) พร้อมจัดส่งสำเนาหนังสือที่ได้รับอนุมัติให้รื้อถอนและสำเนาใบอนุญาตประกอบวิชาชีพวิศวกรรมควบคุม และต้องได้รับการอนุมัติให้รื้อถอนก่อนวันที่ **25 ธันวาคม พ.ศ. 2562**

5.2 อาคารเรียนและอาคารอเนกประสงค์ กรณีงบผูกพันแบบพิเศษ ได้แก่

5.2.1 เหตุผลและความจำเป็นประกอบการพิจารณา

5.2.2 ส่งแบบรูปรายการอาคารเรียน และอาคารอเนกประสงค์แบบพิเศษ ที่ผู้อำนวยการโรงเรียนลงนามรับรองในแบบรูปรายการว่า “ขอใช้แบบรูปรายการดังกล่าวนี้ในการก่อสร้าง” ทุกแผ่น

5.2.3 ผังบริเวณโรงเรียน (Master Plan) ระบุตำแหน่งที่จะก่อสร้างพร้อมทั้งแสดง ระยะห่างระหว่างอาคารตามกฎหมายกระทรวง ฉบับที่ 61 (พ.ศ.2550) ออกตามความในพระราชบัญญัติ ควบคุมอาคาร พ.ศ.2522

5.2.4 หนังสือยืนยันว่าโรงเรียนมีข้อจำกัดด้านพื้นที่ก่อสร้าง ไม่สามารถก่อสร้างอาคาร แบบมาตรฐานได้ และยืนยันว่ามีสถานที่ก่อสร้างเพียงพอ พร้อมในการก่อสร้างอาคารแบบพิเศษ

5.2.5 ภาพถ่าย สภาพอาคารเรียน อาคารประกอบและสิ่งก่อสร้างอื่น ที่มีอยู่ในปัจจุบัน

5.2.6 แบบสำรวจข้อมูลประกอบการเสนอขอจัดตั้งงบประมาณรายจ่ายประจำปีงบประมาณ พ.ศ. 2564 กรณีงบผูกพัน

5.2.7 หนังสือยืนยัน ของเทศบัญญัติว่าด้วยเรื่องความสูงของอาคารและ ตามพระราชบัญญัติโบราณสถาน โบราณวัตถุ ศิลปวัตถุ และพิพิธภัณฑสถานแห่งชาติ พ.ศ. 2504 และ ระเบียบว่าด้วยการก่อสร้างอาคารในเขตเมืองของจังหวัดและหน่วยงานที่เกี่ยวข้อง

5.2.8 กรณีของการขอจัดตั้งงบประมาณทดแทนอาคารเดิมที่ต้องการรื้อถอนจะต้องมีความเห็นของวิศวกรหน่วยงานของรัฐที่มีใบอนุญาตประกอบวิชาชีพวิศวกรรมควบคุมว่า **สมควรรื้อถอน** ประกอบการพิจารณา จึงสามารถเสนอขอจัดตั้งงบประมาณอาคารทดแทนได้ (กรณีโรงเรียนดำเนินการขออนุมัติรื้อถอนไว้แล้วแต่ยังไม่ได้รื้อถอน ก็ขอให้ตรวจสอบและดำเนินการให้ถูกต้องตามขั้นตอนที่กำหนดนี้ด้วย) พร้อมจัดส่งสำเนาหนังสือที่ได้รับอนุมัติให้รื้อถอนและสำเนาใบอนุญาตประกอบวิชาชีพวิศวกรรมควบคุม และต้องได้รับการอนุมัติให้รื้อถอนก่อนวันที่ **25 ธันวาคม พ.ศ. 2562**

ทั้งนี้ หากได้รับการจัดสรรงบประมาณแล้ว ห้ามมิให้โรงเรียนเปลี่ยนแปลงแบบรูปรายการ โดยเด็ดขาด

5.3 อาคารสำนักงานเขตพื้นที่การศึกษา (ทั้งกรณีขุดดิน และขุดดินแล้ว) ได้แก่

5.3.1 เหตุผลและความจำเป็นประกอบการพิจารณา

5.3.2 ผังบริเวณ (Master Plan) ระบุตำแหน่งที่จะก่อสร้างพร้อมทั้งแสดงระยะห่างระหว่างอาคารตามกฎหมายกระทรวงฉบับที่ 61 (พ.ศ.2550) ออกตามความในพระราชบัญญัติควบคุมอาคาร พ.ศ.2522 เพื่อยืนยันว่ามีสถานที่ก่อสร้างเพียงพอและพร้อมในการก่อสร้าง

5.3.3 สำเนาหนังสือแสดงกรรมสิทธิ์ที่ดิน/การขอใช้ที่ดิน

5.3.4 ภาพถ่าย สภาพอาคารสำนักงานที่มีอยู่ในปัจจุบัน

5.3.5 จำนวนบุคลากรในสำนักงาน ตามกรอบอัตรากำลัง

ทั้งนี้ สำนักงานคณะกรรมการการศึกษาขั้นพื้นฐานจะพิจารณาเฉพาะสำนักงานเขตพื้นที่การศึกษาที่จัดส่งเอกสาร ถูกต้อง ครบถ้วน และตรวจสอบได้เท่านั้น

6. จัดทำและสรุปคำขอจัดตั้งงบประมาณรายการค่าที่ดินและสิ่งก่อสร้าง ตามแบบในโปรแกรม Microsoft Excel เท่านั้น พร้อมทั้งตรวจสอบข้อมูลงบประมาณทุกรายการ โดยจัดทำเป็นเอกสาร จำนวน 1 ชุด ส่งสำนักงานคณะกรรมการการศึกษาขั้นพื้นฐานภายในเวลาที่กำหนด

7. ตรวจสอบแบบอาคารเรียน อาคารประกอบ และสิ่งก่อสร้างอื่น ต้องเหมาะสมกับพื้นที่ในการก่อสร้าง ทั้งนี้ หากได้รับการจัดสรรงบประมาณแล้ว ห้ามมิให้เปลี่ยนแปลงแบบและโรงเรียนโดยเด็ดขาด

8. ให้บันทึกคำขอจัดตั้งงบประมาณผ่านเว็บไซต์ <https://budget64.jobobec.in.th> ภายในเวลาที่กำหนด และพิมพ์เป็นเอกสาร (print out) รับรองความถูกต้องส่งพร้อมเอกสารคำขอตั้งงบประมาณรายการค่าที่ดินและสิ่งก่อสร้าง ตามข้อ 6

สำหรับรายการปรับปรุงซ่อมแซมอาคารเรียน อาคารประกอบ และสิ่งก่อสร้างอื่น ให้แนบไฟล์ pdf แบบ ปร.4, ปร.5 และ ปร.6 พร้อมทั้งรายการซ่อมแซมตามตัวอย่าง หน้าที่ 98-111 และเอกสารที่เกี่ยวข้องทุกรายการ ในเว็บไซต์

9. กรณีมีการขอเพิ่มค่าขนส่ง สำหรับโรงเรียนที่ตั้งอยู่ในสภาพภูมิประเทศที่ยากลำบากในการขนส่ง วัสดุ อุปกรณ์ต่างๆ ให้คำนวณค่าขนส่งตามข้อเท็จจริง ตามแบบ ปร.4 (พ/1) และ ปร.4 (พ/2) ที่กำหนดไว้ในคู่มือ ดังนี้

9.1 ค่าขนส่งทางรถ ให้ดำเนินการตามหลักเกณฑ์ของกรมบัญชีกลาง โดยศึกษารายละเอียดได้จาก เว็บไซต์ www.gprocurement.go.th หัวข้อ “ข้อมูลจัดซื้อจัดจ้าง/ราคากลางงานก่อสร้าง”

9.2 ค่าขนส่งทางเรือ ให้องค์กรปกครองส่วนท้องถิ่น หรือผู้ประกอบการค่าขนส่งทางเรือจากผู้ประกอบการในพื้นที่ที่โรงเรียนตั้งอยู่ เป็นผู้รับรองค่าขนส่ง

ทั้งนี้ ให้จัดส่งเอกสารคำขอจัดตั้งงบประมาณและเอกสารประกอบตามที่กำหนด ให้ถูกต้อง ครบถ้วน ตรงตามข้อมูลที่บันทึกในเว็บไซต์ <https://budget64.jobobec.in.th> ภายในเวลาที่กำหนด หากเอกสาร ที่จัดส่งไม่ตรงกับข้อมูลที่บันทึก รวมทั้งกรณีที่ไม่ได้บันทึกข้อมูล และจัดส่งเอกสารไม่ถูกต้อง ไม่ครบถ้วน ไม่ทันตามเวลาที่กำหนด สำนักงานคณะกรรมการการศึกษาขั้นพื้นฐาน จะไม่พิจารณารายการดังกล่าว

ระดับโรงเรียน

1. บันทึกข้อมูลในระบบจัดเก็บข้อมูลสิ่งก่อสร้าง (B-OBEC) ให้ถูกต้อง ครบถ้วน เป็นปัจจุบัน ทุกรายการ พร้อมทั้งยืนยันข้อมูลในระบบ เนื่องจากการขอจัดตั้งงบประมาณ ประจำปีงบประมาณ พ.ศ.2564 สำนักงานคณะกรรมการการศึกษาขั้นพื้นฐานกำหนดให้โปรแกรมจัดเก็บข้อมูลสิ่งก่อสร้าง (B-OBEC) เชื่อมโยงกับเว็บไซต์การขอจัดตั้งงบประมาณ <https://budget64.jobobec.in.th> รวมทั้งบันทึกพิกัด Latitude และ Longitude ของโรงเรียนในระบบ DMC ให้ถูกต้องด้วย หากไม่บันทึกและไม่ยืนยันข้อมูลในโปรแกรม B-OBEC และไม่บันทึกพิกัดจะไม่สามารถขอจัดตั้งงบประมาณ ประจำปีงบประมาณ พ.ศ. 2564 ได้

2. ตรวจสอบ ทบทวนข้อมูลความขาดแคลน ความจำเป็นด้านอาคารเรียน อาคารประกอบและสิ่งก่อสร้างอื่น ให้สอดคล้องกับแผนการจัดชั้นเรียน และแนวโน้มการขยายตัวของประชากรวัยเรียนในอนาคต

3. แบบอาคารเรียน อาคารประกอบ และสิ่งก่อสร้างอื่น ต้องเหมาะสมกับพื้นที่ในการก่อสร้าง **ทั้งนี้ หากได้รับการจัดสรรงบประมาณแล้ว ห้ามมิให้เปลี่ยนแปลงแบบรูปรายการโดยเด็ดขาด**

4. ให้คณะกรรมการสถานศึกษาขั้นพื้นฐาน มีส่วนร่วมในการวางแผนกำหนดแนวนโยบายในการพัฒนาโครงสร้างพื้นฐานอาคารเรียน อาคารประกอบและสิ่งก่อสร้างอื่นของโรงเรียน

5. เสนอขอจัดตั้งงบประมาณ อาคารเรียน อาคารประกอบและสิ่งก่อสร้างอื่น ที่มีความขาดแคลน จำเป็นตามเกณฑ์มาตรฐานสิ่งก่อสร้าง และการปรับปรุงซ่อมแซมอาคารเรียน อาคารประกอบและสิ่งก่อสร้างอื่น ส่งสำนักงานเขตพื้นที่การศึกษา ตามแบบและเวลาที่กำหนด

6. กรณีขอจัดตั้งงบประมาณก่อสร้างอาคารเรียนและอาคารประกอบ นอกเหนือแบบมาตรฐาน (แบบพิเศษ) ที่สำนักงานคณะกรรมการการศึกษาขั้นพื้นฐานกำหนด ให้จัดส่งเอกสารเพิ่มเติม ดังนี้

6.1 เหตุผลและความจำเป็นประกอบการพิจารณา

6.2 ส่งแบบรูปรายการอาคารเรียน และอาคารประกอบประสงค์แบบพิเศษ พร้อมให้ผู้อำนวยการโรงเรียนลงนามรับรองในแบบรูปรายการว่า “ขอใช้แบบรูปรายการดังกล่าวนี้ในการก่อสร้าง” ทุกแผ่น

6.3 ผังบริเวณโรงเรียน (Master Plan) ระบุตำแหน่งที่จะก่อสร้าง พร้อมทั้งแสดงระยะห่างระหว่างอาคารตามกฎหมายกระทรวง ฉบับที่ 61 (พ.ศ.2550) ออกตามความในพระราชบัญญัติควบคุมอาคาร พ.ศ.2522

6.4 หนังสือยืนยันว่าโรงเรียนมีข้อจำกัดด้านพื้นที่ก่อสร้าง ไม่สามารถก่อสร้างอาคารแบบมาตรฐานได้ และยืนยันว่ามีสถานที่ก่อสร้างเพียงพอ พร้อมในการก่อสร้างอาคารแบบพิเศษ

6.5 ภาพถ่าย สภาพอาคารเรียน อาคารประกอบและสิ่งก่อสร้างอื่น ที่มีอยู่ในปัจจุบัน

6.6 แบบสำรวจข้อมูลประกอบการเสนอขอจัดตั้งงบประมาณ ประจำปีงบประมาณ พ.ศ. 2564 กรณีขุดผูกพัน โดยต้องกรอกข้อมูลพร้อมเอกสารเพิ่มเติมตามที่สำนักงานคณะกรรมการการศึกษาขั้นพื้นฐานกำหนด

6.7 หนังสือยืนยันของเทศบาลฯ ว่าด้วยเรื่องความสูงของอาคารและตามพระราชบัญญัติโบราณสถาน โบราณวัตถุ ศิลปวัตถุ และพิพิธภัณฑสถานแห่งชาติ พ.ศ. 2504 และระเบียบ ว่าด้วยการก่อสร้างอาคารในเขตเมืองของจังหวัดและหน่วยงานที่เกี่ยวข้อง

6.8 กรณีของการขอจัดตั้งงบประมาณทดแทนอาคารเดิมที่ต้องการรื้อถอน จะต้องมีความเห็นของวิศวกรหน่วยงานของรัฐที่มีใบอนุญาตประกอบวิชาชีพวิศวกรรมควบคุมว่า **สมควรรื้อถอน** ประกอบการพิจารณา จึงสามารถเสนอขอจัดตั้งงบประมาณอาคารทดแทนได้ (กรณีโรงเรียนดำเนินการขออนุมัติรื้อถอนไว้แล้วแต่ยังไม่ได้รื้อถอน ก็ขอให้ตรวจสอบและดำเนินการให้ถูกต้องตามขั้นตอนที่กำหนดนี้ด้วย) พร้อมจัดส่งสำเนาหนังสือที่ได้รับอนุมัติให้รื้อถอนและสำเนาใบอนุญาตประกอบวิชาชีพวิศวกรรมควบคุมและต้องได้รับการอนุมัติให้รื้อถอนก่อนวันที่ **25 ธันวาคม พ.ศ. 2562**

ทั้งนี้ หากได้รับการจัดสรรงบประมาณแล้ว ห้ามมิให้โรงเรียนเปลี่ยนแปลงแบบรูปรายการโดยเด็ดขาด

7. กรณีที่ต้องรื้อถอนอาคารเดิมเพื่อก่อสร้างอาคารทดแทน โรงเรียนต้องเตรียมจัดทำแผนรองรับปัญหาที่อาจจะเกิดขึ้น

8. กรณีมีการขอเพิ่มค่าขนส่ง สำหรับโรงเรียนที่ตั้งอยู่ในสภาพภูมิประเทศที่ยากลำบากในการขนส่งวัสดุ อุปกรณ์ต่างๆ ให้คำนวณค่าขนส่งตามข้อเท็จจริง ตามแบบ ปร.4 (พ/1) และ ปร.4 (พ/2) ที่กำหนดไว้ในคู่มือ ดังนี้

8.1 ค่าขนส่งทางรถ ให้ดำเนินการตามหลักเกณฑ์ของกรมบัญชีกลาง โดยศึกษารายละเอียดได้จาก **เว็บไซต์ www.gprocurement.go.th** หัวข้อ **“ข้อมูลจัดซื้อจัดจ้าง/ราคากลางงานก่อสร้าง”**

8.2 ค่าขนส่งทางเรือ ให้องค์กรปกครองส่วนท้องถิ่น หรือสี่บราคาค่าขนส่งทางเรือจากผู้ประกอบการในพื้นที่ที่โรงเรียนตั้งอยู่ เป็นผู้รับรองค่าขนส่ง

9. กรณีโรงเรียนที่ตั้งอยู่ในพื้นที่เสี่ยงต่อแผ่นดินไหว (ตามประกาศพื้นที่เสี่ยงภัยแผ่นดินไหวของกระทรวงมหาดไทย) **ให้ใช้แบบอาคารเรียน (ในเขตแผ่นดินไหว) ตามแบบที่สำนักงานคณะกรรมการการศึกษาขั้นพื้นฐานกำหนด** และให้เป็นไปตามกฎกระทรวงกำหนดการรับน้ำหนัก ความต้านทาน ความคงทนของอาคารและพื้นที่รองรับอาคารในการต้านทานแรงสั่นสะเทือนของแผ่นดินไหว พ.ศ. 2550 ซึ่งกำหนดให้ใช้บังคับในบริเวณดังต่อไปนี้

9.1 บริเวณเฝ้าระวัง หมายความว่า พื้นที่หรือบริเวณที่อาจได้รับผลกระทบจากแผ่นดินไหว ได้แก่ จังหวัดกระบี่ ชุมพร พังงา ภูเก็ต ระนอง สงขลา และสุราษฎร์ธานี

9.2 บริเวณที่ 1 หมายความว่า พื้นที่หรือบริเวณที่เป็นดินอ่อน อาจได้รับผลกระทบจากแผ่นดินไหวระยะไกล ได้แก่ กรุงเทพมหานคร นนทบุรี ปทุมธานี สมุทรปราการ และสมุทรสาคร

9.3 บริเวณที่ 2 หมายความว่า พื้นที่หรือบริเวณที่อยู่ใกล้รอยเลื่อนที่อาจได้รับผลกระทบจากแผ่นดินไหว ได้แก่ จังหวัดกาญจนบุรี เชียงราย เชียงใหม่ ตาก น่าน พะเยา แพร่ แม่ฮ่องสอน ลำปาง และลำพูน

เกณฑ์การขอจัดตั้งงบประมาณสิ่งก่อสร้างของโรงเรียน สำนักงานคณะกรรมการการศึกษาขั้นพื้นฐาน

สิ่งก่อสร้างของโรงเรียนนับเป็นส่วนประกอบที่สำคัญอย่างหนึ่ง เพราะเป็นสิ่งอำนวยความสะดวกในการจัดการเรียนการสอน และอำนวยความสะดวกในการบริหารจัดการศึกษาในระบบโรงเรียน ให้บรรลุจุดมุ่งหมายของการจัดการศึกษาขั้นพื้นฐาน

เกณฑ์การขอจัดตั้งสำหรับโรงเรียนในสังกัดสำนักงานเขตพื้นที่การศึกษาประถมศึกษา

1. อาคารเรียน ประกอบด้วย ห้องเรียน และห้องพิเศษ

- **ห้องเรียน** หมายถึง ห้องที่ใช้ดำเนินการจัดการเรียนการสอนทุกกลุ่มสาระการเรียนรู้

- **ห้องพิเศษ** หมายถึง ห้องอำนวยความสะดวกในการบริหารและจัดกิจกรรมสนับสนุนการเรียนการสอน เช่น ห้องพักรู ห้องพยาบาล ห้องวิทยาศาสตร์ ห้องคอมพิวเตอร์ ห้องสมุด ฯลฯ

เกณฑ์การจัดอาคารเรียน ใช้จำนวนนักเรียนและแผนการจัดชั้นเรียนเป็นเกณฑ์การจัดสรร ดังนี้

1. ใช้จำนวนนักเรียนเป็นเกณฑ์

2. ใช้แผนการจัดชั้นเรียน โดยใช้เกณฑ์มาตรฐานควรมีห้องเรียนตามแผนจัดชั้นเรียน ดังนี้

(ใช้แผนการจัดชั้นเรียนและจำนวนนักเรียน ณ วันที่ 10 มิถุนายน 2562)

2.1 ระดับอนุบาล คิดจำนวนนักเรียน 30 คน : ห้อง ในแต่ละระดับชั้น และหากมีเศษปิดเพิ่มได้อีก 1 ห้อง

2.2 ระดับประถมศึกษาและมัธยมศึกษา คิดจำนวนนักเรียน 40 คน : ห้อง ในแต่ละระดับชั้น และหากมีเศษปิดเพิ่มได้อีก 1 ห้อง

3. โรงเรียนที่มีจำนวนนักเรียน 120 คนลงมา ใช้เกณฑ์ควรมีห้องเรียนตามเกณฑ์มาตรฐาน โดยให้รวมห้องพิเศษได้อีก 3 ห้อง

4. โรงเรียนที่มีจำนวนนักเรียน 121 – 160 คน ใช้เกณฑ์ควรมีห้องเรียนตามเกณฑ์มาตรฐาน โดยให้รวมห้องพิเศษได้อีก 4 ห้อง

5. โรงเรียนที่มีจำนวนนักเรียน 161 – 200 คน ใช้เกณฑ์ควรมีห้องเรียนตามเกณฑ์มาตรฐาน โดยให้รวมห้องพิเศษได้อีก 5 ห้อง

6. โรงเรียนขยายโอกาสทางการศึกษา และโรงเรียนที่มีจำนวนนักเรียน 201 คนขึ้นไป ใช้เกณฑ์ตามตารางเกณฑ์มาตรฐานสิ่งก่อสร้างของโรงเรียนขยายโอกาสทางการศึกษา

7. โรงเรียนในพื้นที่สูงและถิ่นทุรกันดาร และโรงเรียนพื้นที่เกาะ ที่มีนักเรียน 31 - 60 คน ให้เสนอขออาคารเรียนเฉพาะกรณีทดแทนอาคารเดิมที่ได้รับการอนุญาตให้รื้อถอนได้ 1 หลัง โดยให้ขอตามแบบ สปช.103/26 อาคารเรียนชั้นเดียว 3 ห้องเรียน (พื้นยกสูง) หรือแบบ สปช.103/61 ขนาด 3 ห้องเรียน ยกพื้นสูง (ในเขตแผ่นดินไหว) เท่านั้น

8. เกณฑ์การนับห้องเรียนในอาคาร ให้นับจำนวนห้องเรียนตามแบบรูปมาตรฐานของอาคารเรียนนั้นๆ รวมทั้งการต่อเติมห้องเรียนที่ใช้งบประมาณของทางราชการ เงินนอกงบประมาณ เงินบริจาค และอื่นๆ ให้นับจำนวนห้องเรียนด้วย

ทั้งนี้ การกรอกจำนวนห้องเรียนที่มีอยู่ในแบบคำขอจัดตั้งงบประมาณจะต้องเป็นข้อมูลเดียวกันกับ B-OBEC

เกณฑ์มาตรฐานสิ่งก่อสร้างของโรงเรียนขยายโอกาสทางการศึกษา
และโรงเรียนที่มีนักเรียน 201 คนขึ้นไป

| แผนจัด ชั้นเรียน | เกณฑ์ควรมี | | | แผนจัด ชั้นเรียน | เกณฑ์ควรมี | | | แผนจัดชั้น เรียน | เกณฑ์ควรมี | | |
|---------------------|------------|---------------|-----|---------------------|------------|---------------|-----|--------------------------------------|------------|---------------|-----|
| | ห้องเรียน | ห้อง พิเศษ | รวม | | ห้องเรียน | ห้อง พิเศษ | รวม | | ห้องเรียน | ห้อง พิเศษ | รวม |
| 8 | 8 | 7 | 15 | 32 | 32 | 17 | 49 | 56 | 56 | 23 | 79 |
| 9 | 9 | 7 | 16 | 33 | 33 | 17 | 50 | 57 | 57 | 23 | 80 |
| 10 | 10 | 8 | 18 | 34 | 34 | 17 | 51 | 58 | 58 | 24 | 82 |
| 11 | 11 | 9 | 20 | 35 | 35 | 17 | 52 | 59 | 59 | 24 | 83 |
| 12 | 12 | 9 | 21 | 36 | 36 | 17 | 53 | 60 | 60 | 24 | 84 |
| 13 | 13 | 10 | 23 | 37 | 37 | 17 | 54 | 61 | 61 | 25 | 86 |
| 14 | 14 | 10 | 24 | 38 | 38 | 17 | 55 | 62 | 62 | 26 | 88 |
| 15 | 15 | 10 | 25 | 39 | 39 | 17 | 56 | 63 | 63 | 27 | 90 |
| 16 | 16 | 11 | 27 | 40 | 40 | 17 | 57 | 64 | 64 | 28 | 92 |
| 17 | 17 | 11 | 28 | 41 | 41 | 17 | 58 | 65 ห้องขึ้นไป ควรมีห้องพิเศษ 29 ห้อง | | | |
| 18 | 18 | 11 | 29 | 42 | 42 | 17 | 59 | | | | |
| 19 | 19 | 12 | 31 | 43 | 43 | 17 | 60 | | | | |
| 20 | 20 | 12 | 32 | 44 | 44 | 19 | 63 | | | | |
| 21 | 21 | 12 | 33 | 45 | 45 | 20 | 65 | | | | |
| 22 | 22 | 13 | 35 | 46 | 46 | 21 | 67 | | | | |
| 23 | 23 | 13 | 36 | 47 | 47 | 22 | 69 | | | | |
| 24 | 24 | 13 | 37 | 48 | 48 | 22 | 70 | | | | |
| 25 | 25 | 14 | 39 | 49 | 49 | 22 | 71 | | | | |
| 26 | 26 | 15 | 41 | 50 | 50 | 22 | 72 | | | | |
| 27 | 27 | 15 | 42 | 51 | 51 | 22 | 73 | | | | |
| 28 | 28 | 16 | 44 | 52 | 52 | 22 | 74 | | | | |
| 29 | 29 | 16 | 45 | 53 | 53 | 22 | 75 | | | | |
| 30 | 30 | 16 | 46 | 54 | 54 | 22 | 76 | | | | |
| 31 | 31 | 17 | 48 | 55 | 55 | 23 | 78 | | | | |

2. อาคารประกอบ

2.1 อาคารอเนกประสงค์, หอประชุม, โรงอาหาร มีเกณฑ์ดังนี้

2.1.1 โรงเรียนควรมี อาคารอเนกประสงค์ หรือหอประชุม จำนวน 1 หลัง ที่สอดคล้องกับจำนวนนักเรียน

2.1.2 โรงเรียนควรมี โรงอาหาร 1 หลัง ที่สอดคล้องกับจำนวนนักเรียน

2.1.3 อาคารอเนกประสงค์ หอประชุม โรงอาหารเสนอขอตั้งได้ ดังนี้

1) แบบ สปช. 201/26 เป็นอาคาร ค.ส.ล. ชั้นเดียว พื้นเสมอดิน ขนาดของอาคาร กว้าง 10.00 เมตร ยาว 20.00 เมตร มีห้องเก็บวัสดุ 2 ห้อง ก่อสร้างในโรงเรียนที่มีนักเรียน จำนวน 150 – 350 คน

2) แบบ สปช. 202/26 เป็นอาคาร ค.ส.ล. ชั้นเดียว พื้นเสมอดิน ขนาดของอาคาร กว้าง 10.00 เมตร ยาว 12.00 เมตร ก่อสร้างในโรงเรียนที่มีนักเรียน จำนวน 61 - 200 คน

3) แบบ สปช. 205/26 เป็นอาคาร ค.ส.ล. ชั้นเดียว พื้นเสมอดิน ขนาดของอาคาร กว้าง 14.00 เมตร ยาว 32.00 เมตร ก่อสร้างในโรงเรียนที่มีนักเรียน จำนวน 340 - 750 คน

4) แบบ สปช. 206/26 เป็นอาคาร ค.ส.ล. ชั้นเดียว พื้นเสมอดิน ขนาดของอาคาร กว้าง 21.00 เมตร ยาว 36.00 เมตร ก่อสร้างในโรงเรียนที่มีนักเรียน จำนวน 580 คนขึ้นไป

5) อาคารหอประชุม 100/27 เป็นอาคาร ค.ส.ล. 1 ชั้น ขนาดของอาคาร กว้าง 24.00 เมตร ยาว 40.00 เมตร ก่อสร้างในโรงเรียนที่มีความขาดแคลนตามเกณฑ์ 1 หลัง และมีนักเรียนตามแผนชั้นเรียน จำนวน 400 คนขึ้นไป

6) โรงอาหาร 84 ที่นั่ง เป็นอาคาร ค.ส.ล. ชั้นเดียว พื้นเสมอดิน ขนาดของอาคาร กว้าง 10.00 เมตร ยาว 15.00 เมตร ก่อสร้างในโรงเรียนที่มีความขาดแคลนตามเกณฑ์ 1 หลัง และมีนักเรียนตามแผนชั้นเรียน จำนวน 80 คนขึ้นไป

7) โรงอาหาร 260 ที่นั่ง เป็นอาคาร ค.ส.ล. ชั้นเดียว พื้นเสมอดิน ขนาดของอาคาร กว้าง 16.00 เมตร ยาว 22.00 เมตร ก่อสร้างในโรงเรียนที่มีความขาดแคลนตามเกณฑ์ 1 หลัง และมีนักเรียนตามแผนชั้นเรียน จำนวน 200 คนขึ้นไป

8) โรงอาหาร 500 ที่นั่ง เป็นอาคาร ค.ส.ล. ชั้นเดียว พื้นเสมอดิน ขนาดของอาคาร กว้าง 19.00 เมตร ยาว 38.50 เมตร ก่อสร้างในโรงเรียนที่มีความขาดแคลนตามเกณฑ์ 1 หลัง และมีนักเรียนตามแผนชั้นเรียน จำนวน 400 คนขึ้นไป

9) โรงอาหาร แบบ 101 ล. /27 พิเศษ (ปรับปรุงชั้นบนเป็นโรงพลศึกษา) เป็นอาคาร ค.ส.ล. 2 ชั้น ขนาดของอาคาร กว้าง 24.00 เมตร ยาว 40.00 เมตร ก่อสร้าง และมีนักเรียนจำนวน 800 คนขึ้นไป (กรณีโรงเรียนที่มีอาคารโรงอาหาร แบบ 101 ล. /27 พิเศษ (ปรับปรุงชั้นบนเป็นโรงพลศึกษา) 1 หลัง จะถือว่ามียาคารอเนกประสงค์ หอประชุม และโรงอาหาร อย่างละ 1 หลังแล้ว)

10) โรงเรียนที่มีอาคารอเนกประสงค์ หอประชุม โรงอาหาร อยู่แล้วตามเกณฑ์ และยังมีความขาดแคลนจำเป็นเนื่องจากมีจำนวนนักเรียนมากกว่าแบบอาคารที่มีอยู่ สามารถขอเพิ่มเติมตามแบบที่มีความเหมาะสมได้อีก 1 หลัง เช่น โรงเรียนแห่งหนึ่ง มีจำนวนนักเรียน 2,000 คน มีอาคารอเนกประสงค์แบบ สปช. 205/26 จำนวน 1 หลัง และโรงอาหาร 500 ที่นั่ง จำนวน 1 หลัง กรณีนี้สามารถเสนอขอโรงอาหาร 500 ที่นั่ง ได้อีก 1 หลัง

2.2 โรงฝึกงาน ใช้แผนจัดชั้นเรียนเป็นเกณฑ์ดังนี้

แผนจัดชั้นเรียน

| | | |
|--------------------|-------|---------|
| 3 - 8 ห้องเรียน | ควรมี | 1 หน่วย |
| 9 - 14 ห้องเรียน | ควรมี | 2 หน่วย |
| 15 - 26 ห้องเรียน | ควรมี | 4 หน่วย |
| 27 - 44 ห้องเรียน | ควรมี | 6 หน่วย |
| 45 ห้องเรียนขึ้นไป | ควรมี | 8 หน่วย |

2.3 ส้วมนักเรียน

ใช้เกณฑ์

- นักเรียนไม่เกิน 80 คน ควรมี 1 หลัง 4 ที่นั่ง
- นักเรียน 81 - 320 คน ควรมี 2 หลัง 8 ที่นั่ง (เพื่อแยก ชาย - หญิง)
- นักเรียนตั้งแต่ 321 คน ให้คิดตามเกณฑ์นักเรียนจำนวนนักเรียน 40 คน ควรมี 1 ที่นั่ง
- กรณีโรงเรียนในพื้นที่สูงและถิ่นทุรกันดาร และโรงเรียนพื้นที่เกาะที่จำเป็นต้องคงอยู่ และมีนักเรียน 10 - 40 คน ให้มีส้วมได้ 1 หลัง 4 ที่นั่ง โดยให้ขอจัดตั้งส้วมนักเรียน แบบอาคาร สฟฐ. 4 (ห้องส้วม 4 ห้อง)

2.4 บ้านพักครู ใช้เกณฑ์ตามความต้องการและจำเป็นของจำนวนบุคลากรที่ต้องการบ้านพักในแต่ละโรงเรียน

2.5 บ้านพักนักเรียน ใช้เกณฑ์ตามความต้องการ จำเป็นและตามจำนวนนักเรียนที่มีความประสงค์จะเข้าพัก

3. สิ่งก่อสร้างอื่น

3.1 สนามกีฬา มีเกณฑ์ ดังนี้

3.1.1 สนามบาสเกตบอล สร้างเฉพาะโรงเรียนที่เปิดสอนมัธยมศึกษา โดยใช้แผนจัดชั้นเรียนเป็นเกณฑ์

แผนจัดชั้นเรียน

| | | | |
|---------------|-------|---|------|
| 6 - 12 ห้อง | ควรมี | 1 | สนาม |
| 13 - 36 ห้อง | ควรมี | 2 | สนาม |
| 37 ห้องขึ้นไป | ควรมี | 3 | สนาม |

3.1.2 สนามฟุตบอล จัดให้ทุกโรงเรียนตามความเหมาะสม 1 โรงเรียนต่อ 1 สนาม

3.1.3 ลานกีฬาอเนกประสงค์ และสนามกีฬาอเนกประสงค์ เป็นลานคอนกรีต (เป็นสนามวอลเลย์บอลและสนามเซปักตะกร้อขนาดมาตรฐาน) มีเสาพร้อมตาข่ายวอลเลย์บอลและเซปักตะกร้อโดยจัดให้โรงเรียนทุกโรงฯ ละ 1 สนาม ไม่เกิน 3 สนาม ดังนี้

แผนจัดชั้นเรียน

| | | | |
|---------------|-------|---|------|
| 3 - 12 ห้อง | ควรมี | 1 | สนาม |
| 13 - 36 ห้อง | ควรมี | 2 | สนาม |
| 37 ห้องขึ้นไป | ควรมี | 3 | สนาม |

3.2 รั้ว ถนน และรางระบายน้ำ โรงเรียนต้องจัดทำแบบรายการประมาณราคา (ปร.4 ปร.5 และ ปร.6) ประกอบการขอจัดตั้งงบประมาณ

4. รายการอื่นๆ

4.1 ค่าปรับปรุงซ่อมแซมอาคารเรียน อาคารประกอบและสิ่งก่อสร้างอื่นที่ชำรุดทรุดโทรม และประสบอุบัติเหตุ จัดสรรงบประมาณให้แก่โรงเรียนที่มีอาคารเรียน อาคารประกอบ ที่มีสภาพชำรุดทรุดโทรม และประสบอุบัติเหตุ กรณีปรับปรุงซ่อมแซมที่มีผลกระทบต่อโครงสร้างหลักหรือมีผลกระทบต่อความปลอดภัย การปรับปรุง การรื้อถอน การต่อเติม และการซ่อมแซม จำเป็นต้องมีแบบรูปรายการงาน ก่อสร้างที่ผ่านการรับรองจากผู้ได้รับใบอนุญาตประกอบวิชาชีพ และจำเป็นต้องมีการควบคุมดูแลการปฏิบัติงานตลอดระยะเวลาการดำเนินการด้วย สำระสำคัญตามหนังสือของกระทรวงการคลัง ที่ กค (กวจ.) 0405.2/ว 259 ลงวันที่ 4 มิถุนายน 2561 (รายละเอียดตามภาคผนวก)

4.2 ค่าติดตั้งไฟฟ้า ประปา (การติดตั้งครั้งแรก) รั้ว เขื่อน ถนนและปรับปรุงบริเวณ จัดให้โรงเรียนที่มีความขาดแคลน และเดือดร้อน โรงเรียนที่ไม่มีไฟฟ้า ประปา รั้ว ถนน และใช้ในการปรับปรุงบริเวณโรงเรียนเพื่อให้เอื้อต่อการเรียนการสอน

เกณฑ์การขอจัดตั้งสำหรับโรงเรียนในสังกัดสำนักงานเขตพื้นที่การศึกษามัธยมศึกษา

1. อาคารเรียน ประกอบด้วย ห้องเรียน และห้องพิเศษ

- ห้องเรียน หมายถึง ห้องที่ใช้ดำเนินการจัดการเรียนการสอนทุกกลุ่มสาระการเรียนรู้
- ห้องพิเศษ หมายถึง ห้องอำนวยความสะดวกในการบริหารและจัดกิจกรรมสนับสนุนการเรียนการสอน เช่น ห้องพักครู ห้องพยาบาล ห้องวิทยาศาสตร์ ห้องคอมพิวเตอร์ ห้องสมุด ฯลฯ

เกณฑ์การจัดอาคารเรียน ใช้จำนวนนักเรียนและแผนการจัดชั้นเรียนเป็นเกณฑ์การจัดสรร ดังนี้

1. ใช้จำนวนนักเรียนเป็นเกณฑ์
2. ใช้แผนการจัดชั้นเรียน โดยใช้เกณฑ์ควรมีห้องเรียนตามแผนจัดชั้นเรียน (ใช้แผนการจัดชั้นเรียนและจำนวนนักเรียน ณ วันที่ 10 มิถุนายน 2562) โดยคิดนักเรียน 40 คน : ห้องในแต่ละระดับชั้น และหากมีเศษปัดเพิ่มได้อีก 1 ห้อง

ตารางเกณฑ์มาตรฐานสิ่งก่อสร้างสำหรับโรงเรียน สังกัดสำนักงานเขตพื้นที่การศึกษามัธยมศึกษา

| แผนจัด ชั้นเรียน (ห้อง) | เกณฑ์ควรมี | | | หอประชุม | โรงอาหาร | อาคารฝึกงาน (หน่วย) | ห้องส้วม (ที่นั่ง) |
|-------------------------------|------------|-----------|-----|----------|----------|------------------------|-----------------------|
| | ห้องเรียน | ห้องพิเศษ | รวม | | | | |
| 6 | 6 | 5 | 11 | 1 | 1 | 1 | 8 |
| 7 | 7 | 6 | 13 | 1 | 1 | 1 | 8 |
| 8 | 8 | 7 | 15 | 1 | 1 | 1 | 8 |
| 9 | 9 | 7 | 16 | 1 | 1 | 2 | 9 |
| 10 | 10 | 8 | 18 | 1 | 1 | 2 | 10 |
| 11 | 11 | 9 | 20 | 1 | 1 | 2 | 11 |
| 12 | 12 | 9 | 21 | 1 | 1 | 2 | 12 |
| 13 | 13 | 10 | 23 | 1 | 1 | 2 | 13 |
| 14 | 14 | 10 | 24 | 1 | 1 | 2 | 14 |
| 15 | 15 | 10 | 25 | 1 | 1 | 4 | 15 |
| 16 | 16 | 11 | 27 | 1 | 1 | 4 | 16 |
| 17 | 17 | 11 | 28 | 1 | 1 | 4 | 17 |
| 18 | 18 | 11 | 29 | 1 | 1 | 4 | 18 |
| 19 | 19 | 12 | 31 | 1 | 1 | 4 | 19 |
| 20 | 20 | 12 | 32 | 1 | 1 | 4 | 20 |
| 21 | 21 | 12 | 33 | 1 | 1 | 4 | 21 |
| 22 | 22 | 13 | 35 | 1 | 1 | 4 | 22 |
| 23 | 23 | 13 | 36 | 1 | 1 | 4 | 23 |
| 24 | 24 | 13 | 37 | 1 | 1 | 4 | 24 |
| 25 | 25 | 14 | 39 | 1 | 1 | 4 | 25 |
| 26 | 26 | 15 | 41 | 1 | 1 | 4 | 26 |
| 27 | 27 | 15 | 42 | 1 | 1 | 6 | 27 |

| แผนจัด ชั้นเรียน (ห้อง) | เกณฑ์ควรมี | | | หอประชุม | โรงอาหาร | อาคารฝึกงาน (หน่วย) | ห้องส้วม (ที่นั่ง) |
|-------------------------------|------------|-----------|-----|----------|----------|------------------------|-----------------------|
| | ห้องเรียน | ห้องพิเศษ | รวม | | | | |
| 28 | 28 | 16 | 44 | 1 | 1 | 6 | 28 |
| 29 | 29 | 16 | 45 | 1 | 1 | 6 | 29 |
| 30 | 30 | 16 | 46 | 1 | 1 | 6 | 30 |
| 31 | 31 | 17 | 48 | 1 | 1 | 6 | 31 |
| 32 | 32 | 17 | 49 | 1 | 1 | 6 | 32 |
| 33 | 33 | 17 | 50 | 1 | 1 | 6 | 33 |
| 34 | 34 | 17 | 51 | 1 | 1 | 6 | 34 |
| 35 | 35 | 17 | 52 | 1 | 1 | 6 | 35 |
| 36 | 36 | 17 | 53 | 1 | 1 | 6 | 36 |
| 37 | 37 | 17 | 54 | 1 | 1 | 6 | 37 |
| 38 | 38 | 17 | 55 | 1 | 1 | 6 | 38 |
| 39 | 39 | 17 | 56 | 1 | 1 | 6 | 39 |
| 40 | 40 | 17 | 57 | 1 | 1 | 6 | 40 |
| 41 | 41 | 17 | 58 | 1 | 1 | 6 | 41 |
| 42 | 42 | 17 | 59 | 1 | 1 | 6 | 42 |
| 43 | 43 | 17 | 60 | 1 | 1 | 6 | 43 |
| 44 | 44 | 19 | 63 | 1 | 1 | 6 | 44 |
| 45 | 45 | 20 | 65 | 1 | 1 | 8 | 45 |
| 46 | 46 | 21 | 67 | 1 | 1 | 8 | 46 |
| 47 | 47 | 22 | 69 | 1 | 1 | 8 | 47 |
| 48 | 48 | 22 | 70 | 1 | 1 | 8 | 48 |
| 49 | 49 | 22 | 71 | 1 | 1 | 8 | 49 |
| 50 | 50 | 22 | 72 | 1 | 1 | 8 | 50 |
| 51 | 51 | 22 | 73 | 1 | 1 | 8 | 51 |
| 52 | 52 | 22 | 74 | 1 | 1 | 8 | 52 |
| 53 | 53 | 22 | 75 | 1 | 1 | 8 | 53 |
| 54 | 54 | 22 | 76 | 1 | 1 | 8 | 54 |
| 55 | 55 | 23 | 78 | 1 | 1 | 8 | 55 |
| 56 | 56 | 23 | 79 | 1 | 1 | 8 | 56 |
| 57 | 57 | 23 | 80 | 1 | 1 | 8 | 57 |
| 58 | 58 | 24 | 82 | 1 | 1 | 8 | 58 |
| 59 | 59 | 24 | 83 | 1 | 1 | 8 | 59 |
| 60 | 60 | 24 | 84 | 1 | 1 | 8 | 60 |
| 61 | 61 | 25 | 86 | 1 | 1 | 8 | 61 |

| แผนจัด ชั้นเรียน (ห้อง) | เกณฑ์ควรมี | | | หอประชุม | โรงอาหาร | อาคารฝึกงาน (หน่วย) | ห้องส้วม (ที่นั่ง) |
|--|------------|-----------|-----|----------|----------|------------------------|-----------------------|
| | ห้องเรียน | ห้องพิเศษ | รวม | | | | |
| 62 | 62 | 26 | 88 | 1 | 1 | 8 | 62 |
| 63 | 63 | 27 | 90 | 1 | 1 | 8 | 63 |
| 64 | 64 | 28 | 92 | 1 | 1 | 8 | 64 |
| 65 | 65 | 29 | 94 | 1 | 1 | 8 | 65 |
| แผนจัดชั้นเรียน 65 ห้องขึ้นไป ควรมีห้องเรียนเท่ากับแผนจัดชั้นเรียน บวกด้วย | | | 29 | | | | |

2. อาคารประกอบ

2.1 อาคารอเนกประสงค์ หอประชุม

โรงเรียนควรมีอาคารอเนกประสงค์ หรือหอประชุม จำนวน 1 หลัง ที่สอดคล้องกับจำนวนนักเรียน

2.2 โรงอาหาร

โรงเรียนควรมีโรงอาหาร 1 หลัง ที่สอดคล้องกับจำนวนนักเรียน

1) โรงอาหาร 84 ที่นั่ง เป็นอาคาร ค.ส.ล. ชั้นเดียว พื้นเสมอดิน ขนาดของอาคาร กว้าง 10.00 เมตร ยาว 15.00 เมตร ก่อสร้างในโรงเรียนที่มีความขาดแคลนตามเกณฑ์ 1 หลัง และมีนักเรียนตามแผนชั้นเรียน จำนวน 80 คนขึ้นไป

2) โรงอาหาร 260 ที่นั่ง เป็นอาคาร ค.ส.ล. ชั้นเดียว พื้นเสมอดิน ขนาดของอาคาร กว้าง 16.00 เมตร ยาว 22.00 เมตร ก่อสร้างในโรงเรียนที่มีความขาดแคลนตามเกณฑ์ 1 หลัง และมีนักเรียนตามแผนชั้นเรียน จำนวน 200 คนขึ้นไป

3) โรงอาหาร 500 ที่นั่ง เป็นอาคาร ค.ส.ล. ชั้นเดียว พื้นเสมอดิน ขนาดของอาคาร กว้าง 19.00 เมตร ยาว 38.50 เมตร ก่อสร้างในโรงเรียนที่มีความขาดแคลนตามเกณฑ์ 1 หลัง และมีนักเรียนตามแผนชั้นเรียน จำนวน 400 คนขึ้นไป

4) โรงอาหาร แบบ 101 ล./27 พิเศษ (ปรับปรุงชั้นบนเป็นโรงพลศึกษา) เป็นอาคาร ค.ส.ล. 2 ชั้น ขนาดของอาคาร กว้าง 24.00 เมตร ยาว 40.00 เมตร ก่อสร้างและมีนักเรียนจำนวน 800 คนขึ้นไป กรณีโรงเรียนที่มีอาคารโรงอาหาร แบบ 101 ล./27 พิเศษ (ปรับปรุงชั้นบนเป็นโรงพลศึกษา) 1 หลัง จะถือว่า มีอาคารอเนกประสงค์ หอประชุม และโรงอาหาร อย่างละ 1 หลังแล้ว

โรงเรียนที่มีอาคารอเนกประสงค์ โรงอาหาร – หอประชุม อยู่แล้วตามเกณฑ์ และ ยังมีความขาดแคลนจำเป็นเนื่องจากมีจำนวนนักเรียนมากกว่าแบบอาคารที่มีอยู่ สามารถขอเพิ่มเติมตามแบบที่มีความเหมาะสมได้อีก 1 หลัง เช่น โรงเรียนแห่งหนึ่ง มีจำนวนนักเรียน 2,000 คน มีอาคารหอประชุม 100/27 จำนวน 1 หลัง และโรงอาหาร 500 ที่นั่ง จำนวน 1 หลัง กรณีนี้สามารถเสนอขอโรงอาหาร 500 ที่นั่ง ได้อีก 1 หลัง

2.3 โรงฝึกงาน ใช้แผนจัดชั้นเรียนเป็นเกณฑ์ ดังนี้

แผนจัดชั้นเรียน

| | | |
|---------|-----------------|---------------|
| 6 – 8 | ห้องเรียน | ควรมี 1 หน่วย |
| 9 – 14 | ห้องเรียน | ควรมี 2 หน่วย |
| 15 – 26 | ห้องเรียน | ควรมี 4 หน่วย |
| 27 – 44 | ห้องเรียน | ควรมี 6 หน่วย |
| 45 | ห้องเรียนขึ้นไป | ควรมี 8 หน่วย |

2.4 ส้วมนักเรียน ใช้แผนจัดชั้นเรียนเป็นเกณฑ์ ดังนี้ จำนวนนักเรียน 40 คน ควรมี 1 ที่นั่ง แต่อย่างน้อยไม่ต่ำกว่า 2 หลัง เพื่อแยกชาย – หญิง (ไม่เกิน 8 ที่นั่ง)

2.5 บ้านพักครู ใช้เกณฑ์ตามความต้องการและจำเป็นของจำนวนบุคลากรที่ต้องการบ้านพักในแต่ละโรงเรียน

2.6 บ้านพักนักเรียน ใช้เกณฑ์ตามความต้องการ จำเป็นและตามจำนวนนักเรียนที่มีความประสงค์จะเข้าพัก

3. สิ่งก่อสร้างอื่น

3.1 สนามกีฬา มีเกณฑ์ ดังนี้

3.1.1 สนามบาสเกตบอล สร้างเฉพาะโรงเรียนที่เปิดสอนมัธยมศึกษา โดยใช้แผนจัดชั้นเรียนเป็นเกณฑ์

แผนจัดชั้นเรียน

| | | | | |
|---------|------------|-------|---|------|
| 6 – 12 | ห้อง | ควรมี | 1 | สนาม |
| 13 – 36 | ห้อง | ควรมี | 2 | สนาม |
| 37 | ห้องขึ้นไป | ควรมี | 3 | สนาม |

3.1.2 สนามฟุตบอล จัดให้ทุกโรงเรียนตามความเหมาะสม 1 โรงเรียนต่อ 1 สนาม

3.1.3 ลานกีฬาอเนกประสงค์ และสนามกีฬาอเนกประสงค์ เป็นลานคอนกรีต (เป็นสนามวอลเลย์บอลและสนามเซปักตะกร้อขนาดมาตรฐาน) มีเสาพร้อมตาข่ายวอลเลย์บอลและเซปักตะกร้อ โดยจัดให้โรงเรียนทุกโรงฯ ละ 1 สนาม ไม่เกิน 3 สนาม ดังนี้

แผนจัดชั้นเรียน

| | | | | |
|---------|------------|-------|---|------|
| 6 – 12 | ห้อง | ควรมี | 1 | สนาม |
| 13 – 36 | ห้อง | ควรมี | 2 | สนาม |
| 37 | ห้องขึ้นไป | ควรมี | 3 | สนาม |

3.2 รายการสิ่งก่อสร้าง รั้ว ถนน และรางระบายน้ำ โรงเรียนต้องจัดทำแบบรายการประมาณราคา (ปร.4 ปร.5 และ ปร.6) ประกอบการขอจัดตั้งงบประมาณ

4. รายการอื่นๆ

4.1 ค่าปรับปรุงซ่อมแซมอาคารเรียน อาคารประกอบและสิ่งก่อสร้างอื่นที่ชำรุดทรุดโทรม และประสบอุบัติเหตุ จัดสรรงบประมาณให้แก่โรงเรียนที่มีอาคารเรียน อาคารประกอบ ที่มีสภาพชำรุดทรุดโทรม และประสบอุบัติเหตุ กรณีปรับปรุงซ่อมแซมที่มีผลกระทบต่อโครงสร้างหลักหรือมีผลกระทบต่อความปลอดภัย การปรับปรุง การรื้อถอน การต่อเติม และการซ่อมแซม จำเป็นต้องมีแบบรูปรายการงานก่อสร้างที่ผ่านการรับรองจากผู้ได้รับใบอนุญาตประกอบวิชาชีพ และจำเป็นต้องมีการควบคุม ดูแล การปฏิบัติงานตลอดระยะเวลาการดำเนินการด้วย สำระสำคัญตามหนังสือของกระทรวงการคลัง ที่ กค (กวจ.) 0405.2/ว 259 ลงวันที่ 4 มิถุนายน 2561 (รายละเอียดตามภาคผนวก)

4.2 ค่าติดตั้งไฟฟ้า ประปา (การติดตั้งครั้งแรก) รั้ว เขื่อน ถนนและปรับปรุงบริเวณ จัดให้โรงเรียนที่มีความขาดแคลน และเตี้ยตื้น โรงเรียนที่ไม่มีไฟฟ้า ประปา รั้ว ถนน และใช้ในการปรับปรุง บริเวณโรงเรียนเพื่อให้เอื้อต่อการเรียนการสอน

ลักษณะอาคารและราคามาตรฐาน
ค่าก่อสร้างอาคารสำนักงาน อาคารเรียน อาคารประกอบและสิ่งก่อสร้างอื่น
งบประมาณรายจ่าย ประจำปีงบประมาณ พ.ศ. 2563

| ที่ | แบบ/รายการ | ลักษณะอาคาร | วัสดุ-ครุภัณฑ์ประกอบอาคาร | ราคาค่าก่อสร้าง |
|-----|---|---|---|-----------------|
| 101 | อาคารเรียนอนุบาล ขนาด 2 ห้องเรียน | - อาคาร ค.ส.ล. ชั้นเดียว (พื้นที่ใช้สอย 258 ตร.ม.) - ฐานราก - ดอกเสาเข็ม - ขนาด กว้าง 9.00 เมตร ยาว 22.00 เมตร สูง 7.60 เมตร - ห้องเรียนอนุบาล 2 ห้อง พร้อมห้องน้ำ และชั้นลอย สำหรับนอนกลางวัน | - | 2,919,000 |
| 102 | อาคารเรียนอนุบาล ขนาด 3 ห้องเรียน | - อาคาร ค.ส.ล. ชั้นเดียว (พื้นที่ใช้สอย 417 ตร.ม.) - ฐานราก - ดอกเสาเข็ม/ฐานแผ่ - ขนาด กว้าง 9.00 เมตร ยาว 35.00 เมตร สูง 7.60 เมตร - ห้องเรียนอนุบาล 3 ห้อง พร้อมห้องน้ำ และชั้นลอย สำหรับนอนกลางวัน | - | 4,225,000 |
| 103 | สปข. 101/26 อาคารเรียน 3 ห้องเรียน 1 ห้องธุรการ (ใต้ถุนโล่ง) | - อาคาร ค.ส.ส. 2 ชั้น (พื้นที่ใช้สอย 324 ตร.ม.) - ฐานราก - ดอกเสาเข็ม - ขนาด กว้าง 10.00 เมตร ยาว 29.00 เมตร สูง 6.65 เมตร - ห้องเรียน ขนาด 6.00 x 9.00 เมตร - ชั้นล่าง - โล่ง - ชั้นบน 3 ห้องเรียน 1 ห้องธุรการ - ฝาประจันห้อง ปรับขนาดของห้องได้ - ติดตั้งไฟฟ้าตามแบบที่กำหนด - ทาสีอาคาร - ไม่อนุญาตให้ต่อเติมชั้นล่าง เนื่องจาก โครงสร้างและฐานรากออกแบบไว้ รับน้ำหนักเฉพาะชั้นบนเท่านั้น | 1. กระดานดำตามแบบกำหนด ห้องเรียนละ 1 ชุด 2. โต๊ะ - เก้าอี้ระดับ 3-6 ห้องเรียนละ 1 ชุด 3. ตู้เก็บอุปกรณ์ตามแบบกำหนด ห้องเรียนละ 1 ชุด หรือตู้เหล็ก 2 บาน (มอก.) ห้องเรียนละ 1 ใบ 4. เครื่องดับเพลิงตามที่ระบุในรายการ ประกอบแบบก่อสร้าง ชั้นละ 1 เครื่อง 5. โต๊ะ- เก้าอี้นักเรียนตามแบบกำหนด ห้องเรียนละ 30 ชุด | 2,304,000 |
| 104 | สปข. 103/26 อาคารเรียนชั้นเดียว 3 ห้องเรียน (พื้นยกสูง) | - อาคาร ค.ส.ล. 1 ชั้น ยกพื้นสูง จากระดับพื้นดิน 0.90 เมตร (พื้นที่ใช้สอย 230.00 ตร.ม.) - ฐานราก - ดอกเสาเข็ม - ขนาด กว้าง 11.70 เมตร ยาว 29.00 เมตร สูง 4.40 เมตร - ห้องเรียน ขนาด 6.50 x 9.00 เมตร จำนวน 3 ห้องเรียน - ติดตั้งไฟฟ้าตามแบบที่กำหนด - ทาสีอาคาร | 1. กระดานดำตามแบบกำหนด ห้องเรียนละ 1 ชุด 2. โต๊ะ - เก้าอี้ระดับ 3-6 ห้องเรียนละ 1 ชุด 3. ตู้เก็บอุปกรณ์ตามแบบกำหนด ห้องเรียนละ 1 ชุด หรือตู้เหล็ก 2 บาน (มอก.) ห้องเรียนละ 1 ใบ 4. เครื่องดับเพลิงตามที่ระบุในรายการ ประกอบแบบก่อสร้าง ชั้นละ 1 เครื่อง 5. โต๊ะ- เก้าอี้นักเรียนตามแบบกำหนด ห้องเรียนละ 30 ชุด | 1,892,000 |
| 105 | อาคารเรียน สปข. 103/61 ขนาด 3 ห้องเรียน ยกพื้นสูง (ในเขตแผ่นดินไหว) | - อาคารโครงสร้างเหล็ก 1 ชั้น (พื้นที่ใช้สอย 297.00 ตร.ม.) - ฐานราก - ดอกเสาเข็ม/ฐานแผ่ - ห้องเรียน 3 ห้อง - ห้องเรียน ขนาด 6.00 x 9.00 เมตร | - โต๊ะและเก้าอี้ครู 4 ชุด - โต๊ะและเก้าอี้เรียน ระดับประถมศึกษา (มอก) 120 ชุด - ตู้เก็บเอกสาร 2 บาน มอก.353-2532 4 ใบ | 2,598,000 |

ลักษณะอาคารและราคามาตรฐาน
ค่าก่อสร้างอาคารสำนักงาน อาคารเรียน อาคารประกอบและสิ่งก่อสร้างอื่น
งบประมาณรายจ่าย ประจำปีงบประมาณ พ.ศ. 2563

| ที่ | แบบ/รายการ | ลักษณะอาคาร | วัสดุ-ครุภัณฑ์ประกอบอาคาร | ราคาค่าก่อสร้าง |
|-----|---|--|---|-----------------|
| 106 | อาคารเรียน สปช. 103/61 ขนาด 4 ห้องเรียน ยกพื้นสูง (ในเขตแผ่นดินไหว) | - อาคารโครงสร้างเหล็ก 1 ชั้น (พื้นที่ใช้สอย 225.00 ตร.ม.) - ขนาด กว้าง 8.00 เมตร ยาว 35.50 เมตร สูง 5.00 เมตร - ฐานราก - ตอกเสาเข็ม/ฐานแผ่ - ห้องเรียน 4 ห้อง - ห้องเรียน ขนาด 6.00 x 9.00 เมตร | - โຕະและเก้าอี้ครู 3 ชุด - โຕະและเก้าอี้เรียน ระดับประถมศึกษา (มอก) 90 ชุด - ตู้เก็บเอกสาร 2 บาน มอก.353-2532 3 ใบ | 3,385,000 |
| 107 | สปช. 104/26 อาคารเรียน 3 ห้องเรียน (ใต้ถุนโล่ง) | - อาคาร ค.ส.ล. 2 ชั้น ชั้นล่างโล่งสูง จากระดับพื้นดิน 3.00 เมตร (พื้นที่ใช้สอย 244.00 ตร.ม.) - ฐานราก - ตอกเสาเข็ม - ขนาด กว้าง 11.70 เมตร ยาว 29.00 เมตร สูง 6.60 เมตร - ชั้นล่าง - โล่ง - ชั้นบน ห้องเรียน ขนาด 6.50 x 9.00 เมตร จำนวน 3 ห้องเรียน - ติดตั้งไฟฟ้าตามแบบที่กำหนด - ทาสีอาคาร - ไม้อนุญาติให้ต่อเติมชั้นล่าง เนื่องจาก โครงสร้างและฐานรากออกแบบไว้ รับน้ำหนักเฉพาะชั้นบนเท่านั้น | 1. กระดานดำตามแบบกำหนด ห้องเรียนละ 1 ชุด 2. โຕະ - เก้าอี้ระดับ 3-6 ห้องเรียนละ 1 ชุด 3. ตู้เก็บอุปกรณ์ตามแบบกำหนด ห้องเรียนละ 1 ชุด หรือตู้เหล็ก 2 บาน (มอก.) ห้องเรียนละ 1 ใบ 4. เครื่องดับเพลิงตามที่ระบุในรายการ ประกอบแบบก่อสร้าง ชั้นละ 1 เครื่อง 5. โຕະ- เก้าอี้นักเรียนตามแบบกำหนด ห้องเรียนละ 30 ชุด | 2,000,000 |
| 108 | สปช. 104/26 อาคารเรียน 4 ห้องเรียน (ใต้ถุนโล่ง) | - อาคาร ค.ส.ล. 2 ชั้น ชั้นล่างโล่งสูง จากระดับพื้นดิน 3.00 เมตร (พื้นที่ใช้สอย 320.00 ตร.ม.) - ฐานราก - ตอกเสาเข็ม - ขนาด กว้าง 11.70 เมตร ยาว 38.00 เมตร สูง 6.60 เมตร - ชั้นล่าง - โล่ง - ชั้นบน ห้องเรียน ขนาด 6.50 x 9.00 เมตร จำนวน 4 ห้องเรียน - ติดตั้งไฟฟ้าตามแบบที่กำหนด - ทาสีอาคาร - ไม้อนุญาติให้ต่อเติมชั้นล่าง เนื่องจาก โครงสร้างและฐานรากออกแบบไว้ รับน้ำหนักเฉพาะชั้นบนเท่านั้น | 1. กระดานดำตามแบบกำหนด ห้องเรียนละ 1 ชุด 2. โຕະ - เก้าอี้ระดับ 3-6 ห้องเรียนละ 1 ชุด 3. ตู้เก็บอุปกรณ์ตามแบบกำหนด ห้องเรียนละ 1 ชุด หรือตู้เหล็ก 2 บาน (มอก.) ห้องเรียนละ 1 ใบ 4. เครื่องดับเพลิงตามที่ระบุในรายการ ประกอบแบบก่อสร้าง ชั้นละ 1 เครื่อง 5. โຕະ- เก้าอี้นักเรียนตามแบบกำหนด ห้องเรียนละ 30 ชุด | 2,697,000 |
| 109 | อาคารเรียน OBEC 104 ล./61 ขนาด 4 ห้องเรียน | - อาคาร ค.ส.ล. 2 ชั้น ชั้นล่างโล่งสูง จากระดับพื้นดิน 4.00 เมตร บันได 2 ข้าง (พื้นที่ใช้สอย 704.00 ตร.ม.) - ฐานราก - ตอกเสาเข็ม - ขนาด กว้าง 14.60 เมตร ยาว 34.40 เมตร สูง 9.24 เมตร - ชั้นล่าง - โล่ง - ห้องน้ำชาย 2 ห้อง ห้องน้ำหญิง 2 ห้อง | - โຕະเก้าอี้ครู 4 ชุด - โຕະเก้าอี้เรียน มัธยมศึกษา (มอก) 160 ชุด | 5,705,000 |

ลักษณะอาคารและราคามาตรฐาน
ค่าก่อสร้างอาคารสำนักงาน อาคารเรียน อาคารประกอบและสิ่งก่อสร้างอื่น
งบประมาณรายจ่าย ประจำปีงบประมาณ พ.ศ. 2563

| ที่ | แบบ/รายการ | ลักษณะอาคาร | วัสดุ-ครุภัณฑ์ประกอบอาคาร | ราคาค่าก่อสร้าง |
|-----|-----------------------------|--|---|-----------------|
| | | - ห้องน้ำครุ 1 ห้อง | | |
| | | - ชั้นบน ห้องเรียน ขนาด 8.00x8.00 เมตร จำนวน 4 ห้องเรียน | | |
| | | - ติดตั้งไฟฟ้าตามแบบที่กำหนด | | |
| | | - ทาสีอาคาร | | |
| 110 | อาคารเรียน OBEC 104 ล./61 | - อาคาร ค.ส.ล. 2 ชั้น ชั้นล่างโล่งสูง | - โตะเก้าอี้ครุ 5 ชุด | 6,879,000 |
| | ขนาด 5 ห้องเรียน | จากระดับพื้นดิน 4.00 เมตร บันได 2 ข้าง (พื้นที่ใช้สอย 704.00 ตร.ม.) | - โตะเก้าอี้เรียน มัธยมศึกษา (มอก) 200 ชุด | |
| | | - ฐานราก - ดอกเส้าเข็ม | | |
| | | - ขนาด กว้าง 14.60 เมตร ยาว 34.40 เมตร สูง 9.24 เมตร | | |
| | | - ชั้นล่าง - โล่ง | | |
| | | - ห้องน้ำชาย 2 ห้อง ห้องน้ำหญิง 2 ห้อง | | |
| | | - ห้องน้ำครุ 1 ห้อง | | |
| | | - ชั้นบน ห้องเรียน ขนาด 8.00x8.00 เมตร จำนวน 4 ห้องเรียน | | |
| | | - ติดตั้งไฟฟ้าตามแบบที่กำหนด | | |
| | | - ทาสีอาคาร | | |
| 111 | อาคารเรียน OBEC 104 ล./61 | - อาคาร ค.ส.ล. 2 ชั้น ชั้นล่างโล่งสูง | - โตะเก้าอี้ครุ 6 ชุด | 8,028,000 |
| | ขนาด 6 ห้องเรียน | จากระดับพื้นดิน 4.00 เมตร บันได 2 ข้าง (พื้นที่ใช้สอย 704.00 ตร.ม.) | - โตะเก้าอี้เรียน มัธยมศึกษา (มอก) 240 ชุด | |
| | | - ฐานราก - ดอกเส้าเข็ม | | |
| | | - ขนาด กว้าง 14.60 เมตร ยาว 34.40 เมตร สูง 9.24 เมตร | | |
| | | - ชั้นล่าง - โล่ง | | |
| | | - ห้องน้ำชาย 2 ห้อง ห้องน้ำหญิง 2 ห้อง | | |
| | | - ห้องน้ำครุ 1 ห้อง | | |
| | | - ชั้นบน ห้องเรียน ขนาด 8.00x8.00 เมตร จำนวน 4 ห้องเรียน | | |
| | | - ติดตั้งไฟฟ้าตามแบบที่กำหนด | | |
| | | - ทาสีอาคาร | | |
| 112 | อาคารเรียน สปข. 105/29 | - อาคาร ค.ส.ล. 2 ชั้น ชั้นล่างโล่งสูง | 1. กระจกตามแบบกำหนด | 4,028,000 |
| | ปรับปรุง 2 ชั้น 4 ห้องเรียน | จากระดับพื้นดิน 3.5 เมตร บันได 2 ข้าง | ห้องเรียนละ 1 ชุด | |
| | ใต้ถุนโล่ง บันไดขึ้น 2 ข้าง | (พื้นที่ใช้สอย 630.00 ตร.ม.) | 2. โตะ - เก้าอี้ระดับ 3-6 ห้องเรียนละ 1 ชุด | |
| | | - ฐานราก - ดอกเส้าเข็ม | 3. ตู้เก็บอุปกรณ์ตามแบบกำหนด | |
| | | - ขนาด กว้าง 12.60 เมตร ยาว 38.00 เมตร สูง 7.30 เมตร | ห้องเรียนละ 1 ชุด หรือตู้เหล็ก 2 บาน | |
| | | - ชั้นล่าง - โล่ง | (มอก.) ห้องเรียนละ 1 ใบ | |
| | | - ชั้นบน ห้องเรียน ขนาด 6.00 x 9.00 เมตร | 4. เครื่องดับเพลิงตามที่ระบุในรายการ | |
| | | จำนวน 4 ห้องเรียน | ประกอบแบบก่อสร้าง ชั้นละ 1 เครื่อง | |
| | | - ติดตั้งไฟฟ้าตามแบบที่กำหนด | 5. โตะ- เก้าอี้นักเรียนตามแบบกำหนด | |
| | | - ทาสีอาคาร | ห้องเรียนละ 30 ชุด | |
| 113 | อาคารเรียน สปข. 105/29 | - อาคาร ค.ส.ล. 2 ชั้น ชั้นล่างโล่งสูง | 1. กระจกตามแบบกำหนด | 5,436,000 |
| | ปรับปรุง 2 ชั้น 5 ห้องเรียน | จากระดับพื้นดิน 3.5 เมตร บันได 2 ข้าง | ห้องเรียนละ 1 ชุด | |
| | (ใต้ถุนโล่ง) | (พื้นที่ใช้สอย 783.00 ตร.ม.) | 2. โตะ - เก้าอี้ระดับ 3-6 ห้องเรียนละ 1 ชุด | |

ลักษณะอาคารและราคามาตรฐาน
ค่าก่อสร้างอาคารสำนักงาน อาคารเรียน อาคารประกอบและสิ่งก่อสร้างอื่น
งบประมาณรายจ่าย ประจำปีงบประมาณ พ.ศ. 2563

| ที่ | แบบ/รายการ | ลักษณะอาคาร | วัสดุ-ครุภัณฑ์ประกอบอาคาร | ราคาค่าก่อสร้าง |
|-----|---------------------------------|--|---|-----------------|
| | | - ฐานราก - ตอกเสาเข็ม | 3. ตู้เก็บอุปกรณ์ตามแบบกำหนด | |
| | | - ขนาด กว้าง 12.60 เมตร ยาว 47.00 เมตร สูง 7.30 เมตร | ห้องเรียนละ 1 ชุด หรือตู้เหล็ก 2 บาน | |
| | | - ชั้นล่าง - โถง | (มอก.) ห้องเรียนละ 1 ใบ | |
| | | - ชั้นบน ห้องเรียน ขนาด 6.00 x 9.00 เมตร | 4. เครื่องดับเพลิงตามที่ระบุในรายการ | |
| | | จำนวน 5 ห้องเรียน | ประกอบแบบก่อสร้าง ชั้นละ 1 เครื่อง | |
| | | - ติดตั้งไฟฟ้าตามแบบที่กำหนด | 5. โตะ- เก้าอี้นักเรียนตามแบบกำหนด | |
| | | - ทาสีอาคาร | ห้องเรียนละ 30 ชุด | |
| 114 | อาคารเรียน สปข. 105/29 | - อาคาร ค.ส.ล. 2 ชั้น ชั้นล่างโถงสูง | 1. กระดานดำตามแบบกำหนด | 6,345,000 |
| | ปรับปรุง 2 ชั้น 6 ห้องเรียน | จากระดับพื้นดิน 3.5 เมตร บันได 2 ข้าง | ห้องเรียนละ 1 ชุด | |
| | (ใต้ถุนโถง) | (พื้นที่ใช้สอย 936.00 ตร.ม.) | 2. โตะ - เก้าอี้ระดับ 3-6 ห้องเรียนละ 1 ชุด | |
| | | - ฐานราก - ตอกเสาเข็ม | 3. ตู้เก็บอุปกรณ์ตามแบบกำหนด | |
| | | - ขนาด กว้าง 12.60 เมตร ยาว 56.00 เมตร สูง 7.30 เมตร | ห้องเรียนละ 1 ชุด หรือตู้เหล็ก 2 บาน | |
| | | - ชั้นล่าง - โถง | (มอก.) ห้องเรียนละ 1 ใบ | |
| | | - ชั้นบน ห้องเรียน ขนาด 6.00 x 9.00 เมตร | 4. เครื่องดับเพลิงตามที่ระบุในรายการ | |
| | | จำนวน 6 ห้องเรียน | ประกอบแบบก่อสร้าง ชั้นละ 1 เครื่อง | |
| | | - ติดตั้งไฟฟ้าตามแบบที่กำหนด | 5. โตะ- เก้าอี้นักเรียนตามแบบกำหนด | |
| | | - ทาสีอาคาร | ห้องเรียนละ 30 ชุด | |
| 115 | อาคารเรียน สปข. 105/29 ปรับปรุง | - อาคาร ค.ส.ล. 2 ชั้น บันได 2 ข้าง | 1. กระดานดำตามแบบกำหนด | 4,779,000 |
| | อาคารเรียน 2 ชั้น 5 ห้องเรียน | (ชั้นล่าง 1 ห้อง ชั้นบน 4 ห้อง) | ห้องเรียนละ 1 ชุด | |
| | (ชั้นล่าง 1 ห้อง ชั้นบน 4 ห้อง) | (พื้นที่ใช้สอย 630.00 ตร.ม.) | 2. โตะ - เก้าอี้ระดับ 3-6 ห้องเรียนละ 1 ชุด | |
| | | - ฐานราก - ตอกเสาเข็ม | 3. ตู้เก็บอุปกรณ์ตามแบบกำหนด | |
| | | - ขนาด กว้าง 12.60 เมตร ยาว 38.00 เมตร สูง 7.30 เมตร | ห้องเรียนละ 1 ชุด หรือตู้เหล็ก 2 บาน | |
| | | - ชั้นล่าง - 1 ห้องเรียน | (มอก.) ห้องเรียนละ 1 ใบ | |
| | | - ชั้นบน - 4 ห้องเรียน | 4. เครื่องดับเพลิงตามที่ระบุในรายการ | |
| | | ขนาดห้องเรียน 6.00 x 9.00 เมตร | ประกอบแบบก่อสร้าง ชั้นละ 1 เครื่อง | |
| | | - ติดตั้งไฟฟ้าตามแบบที่กำหนด | 5. โตะ- เก้าอี้นักเรียนตามแบบกำหนด | |
| | | - ทาสีอาคาร | ห้องเรียนละ 30 ชุด | |
| 116 | อาคารเรียน สปข. 105/29 ปรับปรุง | - อาคาร ค.ส.ล. 2 ชั้น บันได 2 ข้าง | 1. กระดานดำตามแบบกำหนด | 5,073,000 |
| | อาคารเรียน 2 ชั้น 6 ห้องเรียน | (ชั้นล่าง 2 ห้อง ชั้นบน 4 ห้อง) | ห้องเรียนละ 1 ชุด | |
| | (ชั้นล่าง 2 ห้อง ชั้นบน 4 ห้อง) | (พื้นที่ใช้สอย 630.00 ตร.ม.) | 2. โตะ - เก้าอี้ระดับ 3-6 ห้องเรียนละ 1 ชุด | |
| | | - ฐานราก - ตอกเสาเข็ม | 3. ตู้เก็บอุปกรณ์ตามแบบกำหนด | |
| | | - ขนาด กว้าง 12.60 เมตร ยาว 38.00 เมตร สูง 7.30 เมตร | ห้องเรียนละ 1 ชุด หรือตู้เหล็ก 2 บาน | |
| | | - ชั้นล่าง - 2 ห้องเรียน | (มอก.) ห้องเรียนละ 1 ใบ | |
| | | - ชั้นบน - 4 ห้องเรียน | 4. เครื่องดับเพลิงตามที่ระบุในรายการ | |
| | | ขนาดห้องเรียน 6.00 x 9.00 เมตร | ประกอบแบบก่อสร้าง ชั้นละ 1 เครื่อง | |
| | | - ติดตั้งไฟฟ้าตามแบบที่กำหนด | 5. โตะ- เก้าอี้นักเรียนตามแบบกำหนด | |
| | | - ทาสีอาคาร | ห้องเรียนละ 30 ชุด | |
| 117 | อาคารเรียน สปข. 105/29 ปรับปรุง | - อาคาร ค.ส.ล. 2 ชั้น บันได 2 ข้าง | 1. กระดานดำตามแบบกำหนด | 5,192,000 |
| | อาคารเรียน 2 ชั้น 7 ห้องเรียน | (ชั้นล่าง 3 ห้อง ชั้นบน 4 ห้อง) | ห้องเรียนละ 1 ชุด | |

ลักษณะอาคารและราคามาตรฐาน
ค่าก่อสร้างอาคารสำนักงาน อาคารเรียน อาคารประกอบและสิ่งก่อสร้างอื่น
งบประมาณรายจ่าย ประจำปีงบประมาณ พ.ศ. 2563

| ที่ | แบบ/รายการ | ลักษณะอาคาร | วัสดุ-ครุภัณฑ์ประกอบอาคาร | ราคาค่าก่อสร้าง |
|-----|---------------------------------|--|---|-----------------|
| | (ชั้นล่าง 3 ห้อง ชั้นบน 4 ห้อง) | (พื้นที่ใช้สอย 630.00 ตร.ม.) | 2. โຕະ - เก้าอี้ระดับ 3-6 ห้องเรียนละ 1 ชุด | |
| | | - ฐานราก - ตอกเสาเข็ม | 3. ตู้เก็บอุปกรณ์ตามแบบกำหนด | |
| | | - ขนาด กว้าง 12.60 เมตร ยาว 38.00 เมตร สูง 7.30 เมตร | ห้องเรียนละ 1 ชุด หรือตู้เหล็ก 2 บาน | |
| | | - ชั้นล่าง - 3 ห้องเรียน | (มอก.) ห้องเรียนละ 1 ใบ | |
| | | - ชั้นบน - 4 ห้องเรียน | 4. เครื่องดับเพลิงตามที่ระบุในรายการ | |
| | | ขนาดห้องเรียน 6.00 x 9.00 เมตร | ประกอบแบบก่อสร้าง ชั้นละ 1 เครื่อง | |
| | | - ติดตั้งไฟฟ้าตามแบบที่กำหนด | 5. โຕະ- เก้าอี้นักเรียนตามแบบกำหนด | |
| | | - ทาสีอาคาร | ห้องเรียนละ 30 ชุด | |
| 118 | อาคารเรียน สปช. 105/29 ปรับปรุง | - อาคาร ค.ส.ล. 2 ชั้น บันได 2 ข้าง | 1. กระดานดำตามแบบกำหนด | 5,402,000 |
| | อาคารเรียน 2 ชั้น 8 ห้องเรียน | (ชั้นล่าง 4 ห้อง ชั้นบน 4 ห้อง) | ห้องเรียนละ 1 ชุด | |
| | (ชั้นล่าง 4 ห้อง ชั้นบน 4 ห้อง) | (พื้นที่ใช้สอย 630.00 ตร.ม.) | 2. โຕະ - เก้าอี้ระดับ 3-6 ห้องเรียนละ 1 ชุด | |
| | | - ฐานราก - ตอกเสาเข็ม | 3. ตู้เก็บอุปกรณ์ตามแบบกำหนด | |
| | | - ขนาด กว้าง 12.60 เมตร ยาว 38.00 เมตร สูง 7.30 เมตร | ห้องเรียนละ 1 ชุด หรือตู้เหล็ก 2 บาน | |
| | | - ชั้นล่าง - 4 ห้องเรียน | (มอก.) ห้องเรียนละ 1 ใบ | |
| | | - ชั้นบน - 4 ห้องเรียน | 4. เครื่องดับเพลิงตามที่ระบุในรายการ | |
| | | ขนาดห้องเรียน 6.00 x 9.00 เมตร | ประกอบแบบก่อสร้าง ชั้นละ 1 เครื่อง | |
| | | - ติดตั้งไฟฟ้าตามแบบที่กำหนด | 5. โຕະ- เก้าอี้นักเรียนตามแบบกำหนด | |
| | | - ทาสีอาคาร | ห้องเรียนละ 30 ชุด | |
| 119 | อาคารเรียน สปช. 105/29 ปรับปรุง | - อาคาร ค.ส.ล. 2 ชั้น บันได 2 ข้าง | 1. กระดานดำตามแบบกำหนด | 6,360,000 |
| | อาคารเรียน 2 ชั้น 10 ห้องเรียน | (ชั้นล่าง 5 ห้อง ชั้นบน 5 ห้อง) | ห้องเรียนละ 1 ชุด | |
| | (ชั้นล่าง 5 ห้อง ชั้นบน 5 ห้อง) | (พื้นที่ใช้สอย 783.00 ตร.ม.) | 2. โຕະ - เก้าอี้ระดับ 3-6 ห้องเรียนละ 1 ชุด | |
| | | - ฐานราก - ตอกเสาเข็ม | 3. ตู้เก็บอุปกรณ์ตามแบบกำหนด | |
| | | - ขนาด กว้าง 12.60 เมตร ยาว 47.00 เมตร สูง 7.30 เมตร | ห้องเรียนละ 1 ชุด หรือตู้เหล็ก 2 บาน | |
| | | - ชั้นล่าง - 5 ห้องเรียน | (มอก.) ห้องเรียนละ 1 ใบ | |
| | | - ชั้นบน - 5 ห้องเรียน | 4. เครื่องดับเพลิงตามที่ระบุในรายการ | |
| | | ขนาดห้องเรียน 6.00 x 9.00 เมตร | ประกอบแบบก่อสร้าง ชั้นละ 1 เครื่อง | |
| | | - ติดตั้งไฟฟ้าตามแบบที่กำหนด | 5. โຕະ- เก้าอี้นักเรียนตามแบบกำหนด | |
| | | - ทาสีอาคาร | ห้องเรียนละ 30 ชุด | |
| 120 | อาคารเรียน สปช. 105/29 ปรับปรุง | - อาคาร ค.ส.ล. 2 ชั้น บันได 2 ข้าง | 1. กระดานดำตามแบบกำหนด | 7,188,000 |
| | อาคารเรียน 2 ชั้น 12 ห้องเรียน | (ชั้นล่าง 6 ห้อง ชั้นบน 6 ห้อง) | ห้องเรียนละ 1 ชุด | |
| | (ชั้นล่าง 6 ห้อง ชั้นบน 6 ห้อง) | (พื้นที่ใช้สอย 936.00 ตร.ม.) | 2. โຕະ - เก้าอี้ระดับ 3-6 ห้องเรียนละ 1 ชุด | |
| | | - ฐานราก - ตอกเสาเข็ม | 3. ตู้เก็บอุปกรณ์ตามแบบกำหนด | |
| | | - ขนาด กว้าง 12.60 เมตร ยาว 56.00 เมตร สูง 7.30 เมตร | ห้องเรียนละ 1 ชุด หรือตู้เหล็ก 2 บาน | |
| | | - ชั้นล่าง - 6 ห้องเรียน | (มอก.) ห้องเรียนละ 1 ใบ | |
| | | - ชั้นบน - 6 ห้องเรียน | 4. เครื่องดับเพลิงตามที่ระบุในรายการ | |
| | | ขนาดห้องเรียน 6.00 x 9.00 เมตร | ประกอบแบบก่อสร้าง ชั้นละ 1 เครื่อง | |
| | | - ติดตั้งไฟฟ้าตามแบบที่กำหนด | 5. โຕະ- เก้าอี้นักเรียนตามแบบกำหนด | |
| | | - ทาสีอาคาร | ห้องเรียนละ 30 ชุด | |
| 121 | อาคารเรียน 105 ล/58 (ข) | - อาคาร ค.ส.ล. 2 ชั้น | 1. โຕະ-เก้าอี้ ห้องละ 1 ชุด | 6,930,000 |

ลักษณะอาคารและราคามาตรฐาน
ค่าก่อสร้างอาคารสำนักงาน อาคารเรียน อาคารประกอบและสิ่งก่อสร้างอื่น
งบประมาณรายจ่าย ประจำปีงบประมาณ พ.ศ. 2563

| ที่ | แบบ/รายการ | ลักษณะอาคาร | วัสดุ-ครุภัณฑ์ประกอบอาคาร | ราคาค่าก่อสร้าง |
|-----|---|---|--|-----------------|
| | ด้านแผ่นดินไหว 4 ห้องเรียน | (พื้นที่ใช้สอย 635.00 ตร.ม.) - ฐานราก - ตอกเสาเข็ม/ฐานแผ่ - ขนาดกว้าง 11.00 เมตร ยาว 38.00 เมตร สูง 7.30 เมตร - ชั้นล่าง - โถง/อเนกประสงค์ - ชั้น 2 - ห้องเรียน ขนาด 6.00x9.00 เมตร จำนวน 4 ห้อง | 2. โຕະ-แก้อึเรียน ห้องละ 30 ชุด 3. ตู้เก็บอุปกรณ์ ห้องละ 1 ชุด 4. กระจกหน้าต่าง (ตามแบบ) ห้องละ 1 ชุด | |
| 122 | อาคารเรียน 105 ล./58 (ข) ด้านแผ่นดินไหว 5 ห้องเรียน | - อาคาร ค.ส.ล. 2 ชั้น (พื้นที่ใช้สอย 791.00 ตร.ม.) - ฐานราก - ตอกเสาเข็ม/ฐานแผ่ - ขนาดกว้าง 11.00 เมตร ยาว 38.00 เมตร สูง 7.30 เมตร - ชั้นล่าง - โถง/อเนกประสงค์ - ชั้น 2 - ห้องเรียน ขนาด 6.00x9.00 เมตร จำนวน 5 ห้อง | 1. โຕະ-แก้อึ ห้องละ 1 ชุด 2. โຕະ-แก้อึเรียน ห้องละ 30 ชุด 3. ตู้เก็บอุปกรณ์ ห้องละ 1 ชุด 4. กระจกหน้าต่าง (ตามแบบ) ห้องละ 1 ชุด | 8,174,000 |
| 123 | อาคารเรียน สปช. 2/28 ปรับปรุง 3 ชั้น 15 ห้องเรียน | - อาคาร ค.ส.ล. 3 ชั้น ขนาด 15 ห้องเรียน (เนื้อที่ใช้สอย 1,240.80 ตร.ม.) - ฐานราก - ตอกเสาเข็ม/ฐานแผ่ - ขนาด กว้าง 13.40 เมตร ยาว 52.00 เมตร สูง 11.45 เมตร - ชั้นล่าง - ห้องเรียน ขนาด 7.00 x 8.00 เมตร จำนวน 5 ห้อง ห้องนํ้านักเรียน-ครู แยกชาย-หญิง - ชั้น 2 - ห้องเรียน ขนาด 7.00 x 8.00 เมตร จำนวน 5 ห้อง - ชั้น 3 - ห้องเรียน ขนาด 7.00 x 8.00 เมตร จำนวน 5 ห้อง | 1. กระจกหน้าต่างตามแบบกำหนด ห้องเรียนละ 1 ชุด 2. โຕະ - แก้อึระดับ 3-6 ห้องเรียนละ 1 ชุด 3. ตู้เก็บอุปกรณ์ตามแบบกำหนด ห้องเรียนละ 1 ชุด หรือตู้เหล็ก 2 บาน (มอก.) ห้องเรียนละ 1 ใบ 4. เครื่องดับเพลิงตามที่ระบุในรายการ ประกอบแบบก่อสร้าง ชั้นละ 1 เครื่อง 5. โຕະ- แก้อึนักเรียนตามแบบกำหนด ห้องเรียนละ 30 ชุด | 9,571,000 |
| 124 | อาคารเรียน 108 ล./59 - ก | - อาคาร ค.ส.ล. 2 ชั้น ขนาด 8 ห้องเรียน | 1. โຕະ-แก้อึครู ห้องละ 1 ชุด | 11,362,000 |
| 125 | อาคารเรียน 108 ล./59 - ข (ในเขตแผ่นดินไหว) | (พื้นที่ใช้สอย 1,512.00 ตร.ม.) - ฐานราก - ตอกเสาเข็ม/ฐานแผ่ - ขนาด กว้าง 10.50 เมตร ยาว 72.00 เมตร สูง 7.95 เมตร - ชั้นล่าง - โถง ห้องนํ้า 2 ห้อง (ชาย-หญิง) - ชั้น 2 - ห้องเรียน ขนาด 8.00 x 8.00 เมตร จำนวน 8 ห้อง | 2. โຕະ-แก้อึนักเรียน ห้องละ 40 ชุด 3. กระจกหน้าต่าง (ตามแบบ) ห้องละ 1 ชุด | 11,784,000 |
| 131 | อาคารเรียน 212 ล./57 - ก | - อาคาร ค.ส.ล. 3 ชั้น ขนาด 12 ห้องเรียน | 1. โຕະ-แก้อึครู ห้องละ 1 ชุด | 17,647,000 |
| 132 | อาคารเรียน 212 ล./57 - ข สำหรับก่อสร้าง ในเขตแผ่นดินไหว | (พื้นที่ใช้สอย 2,088.00 ตร.ม.) - ฐานราก - ตอกเสาเข็ม/ฐานแผ่ - ขนาด กว้าง 14.50 เมตร ยาว 64.00 เมตร สูง 11.90 เมตร - ชั้นล่าง - โถง - ชั้น 2 - ห้องเรียน ขนาด 8.00 x 8.00 เมตร จำนวน 6 ห้อง ห้องนํ้านักเรียน-ครู แยกชาย-หญิง | 2. โຕະ-แก้อึนักเรียน ห้องละ 40 ชุด 3. กระจกหน้าต่าง (ตามแบบ) ห้องละ 1 ชุด | 17,955,000 |

ลักษณะอาคารและราคามาตรฐาน
ค่าก่อสร้างอาคารสำนักงาน อาคารเรียน อาคารประกอบและสิ่งก่อสร้างอื่น
งบประมาณรายจ่าย ประจำปีงบประมาณ พ.ศ. 2563

| ที่ | แบบ/รายการ | ลักษณะอาคาร | วัสดุ-ครุภัณฑ์ประกอบอาคาร | ราคาค่าก่อสร้าง |
|-----|--------------------------|---|---------------------------------------|-----------------|
| | | - ชั้น 3 - ห้องเรียน ขนาด 8.00 x 8.00 เมตร | | |
| | | จำนวน 4 ห้อง | | |
| | | - ห้องเรียน ขนาด 10.50 x 12.00 เมตร | | |
| | | จำนวน 2 ห้อง (หัว-ท้ายอาคาร) | | |
| 133 | อาคารเรียน 216 ล./57 - ก | - อาคาร ค.ส.ล. 3 ชั้น ขนาด 16 ห้องเรียน | 1. โต๊ะ-เก้าอี้ครู ห้องละ 1 ชุด | 21,123,000 |
| 134 | อาคารเรียน 216 ล./57 - ข | (พื้นที่ใช้สอย 2,592.00 ตร.ม.) | 2. โต๊ะ-เก้าอี้นักเรียน ห้องละ 40 ชุด | 21,545,000 |
| | สำหรับก่อสร้าง | - ฐานราก - ตอกเสาเข็ม/ฐานแม่ | 3. กระดานดำ (ตามแบบ) ห้องละ 1 ชุด | |
| | ในเขตแผ่นดินไหว | - ขนาด กว้าง 14.90 เมตร ยาว 80.00 เมตร สูง 11.90 เมตร | | |
| | | - ชั้นล่าง - โถง | | |
| | | - ชั้น 2 - ห้องเรียน ขนาด 8.00 x 8.00 เมตร | | |
| | | จำนวน 8 ห้อง | | |
| | | ห้องน้ำนักเรียน-ครู แยกชาย-หญิง | | |
| | | - ชั้น 3 - ห้องเรียน ขนาด 8.00 x 8.00 เมตร | | |
| | | จำนวน 6 ห้อง | | |
| | | - ห้องเรียน ขนาด 10.50 x 12.00 เมตร | | |
| | | จำนวน 2 ห้อง (หัว-ท้ายอาคาร) | | |
| 135 | อาคารเรียน 318 ล./55 - ก | - อาคาร ค.ส.ล. 4 ชั้น ขนาด 18 ห้องเรียน | โต๊ะ-เก้าอี้ครู ห้องละ 1 ชุด | 22,546,000 |
| | นอกเขตแผ่นดินไหว | (พื้นที่ใช้สอย 2,756.00 ตร.ม.) | โต๊ะ-เก้าอี้นักเรียน ห้องละ 40 ชุด | |
| 136 | อาคารเรียน 318 ล./55 - ข | - ฐานราก - ตอกเสาเข็ม/ฐานแม่ | กระดานดำ (ตามแบบ) ห้องละ 1 ชุด | 23,118,000 |
| | ในเขตแผ่นดินไหว | - ขนาด กว้าง 14.50 เมตร ยาว 64.00 เมตร สูง 15.40 เมตร | | |
| | | - ชั้นล่าง - โถง | | |
| | | - ชั้น 2 - ห้องเรียน ขนาด 8.00 x 8.00 เมตร | | |
| | | จำนวน 6 ห้อง | | |
| | | ห้องน้ำนักเรียน-ครู แยกชาย-หญิง | | |
| | | - ชั้น 3 - ห้องเรียน ขนาด 8.00 x 8.00 เมตร | | |
| | | จำนวน 4 ห้อง | | |
| | | - ห้องเรียน ขนาด 10.50 x 12.00 เมตร | | |
| | | จำนวน 2 ห้อง | | |
| | | - ชั้น 4 - ห้องเรียน ขนาด 8.00 x 8.00 เมตร | | |
| | | จำนวน 4 ห้อง | | |
| | | - ห้องเรียน ขนาด 10.50 x 12.00 เมตร | | |
| | | จำนวน 2 ห้อง (หัว-ท้ายอาคาร) | | |
| 137 | อาคารเรียน 324 ล./55 - ก | - อาคาร ค.ส.ล. 4 ชั้น ขนาด 24 ห้องเรียน | 1. โต๊ะ-เก้าอี้ครู ห้องละ 1 ชุด | 27,098,000 |
| | นอกเขตแผ่นดินไหว | (พื้นที่ใช้สอย 3,596.00 ตร.ม.) | 2. โต๊ะ-เก้าอี้นักเรียน ห้องละ 40 ชุด | |
| 138 | อาคารเรียน 324 ล./55 - ข | - ฐานราก - ตอกเสาเข็ม/ฐานแม่ | 3. กระดานดำ (ตามแบบ) ห้องละ 1 ชุด | 27,698,000 |
| | ในเขตแผ่นดินไหว | - ขนาด กว้าง 14.50 เมตร ยาว 80.00 เมตร สูง 15.40 เมตร | | |
| | | - ชั้นล่าง - โถง | | |
| | | - ชั้น 2 - ห้องเรียน ขนาด 8.00 x 8.00 เมตร | | |
| | | จำนวน 8 ห้อง | | |
| | | ห้องน้ำนักเรียน-ครู แยกชาย-หญิง | | |

ลักษณะอาคารและราคามาตรฐาน
ค่าก่อสร้างอาคารสำนักงาน อาคารเรียน อาคารประกอบและสิ่งก่อสร้างอื่น
งบประมาณรายจ่าย ประจำปีงบประมาณ พ.ศ. 2563

| ที่ | แบบ/รายการ | ลักษณะอาคาร | วัสดุ-ครุภัณฑ์ประกอบอาคาร | ราคาค่าก่อสร้าง |
|-----|---------------------|---|---|-----------------|
| | | - ชั้น 3 - ห้องเรียน ขนาด 8.00 x 8.00 เมตร | | |
| | | จำนวน 6 ห้อง | | |
| | | - ห้องเรียน ขนาด 10.50 x 12.00 เมตร | | |
| | | จำนวน 2 ห้อง | | |
| | | - ชั้น 4 - ห้องเรียน ขนาด 8.00 x 8.00 เมตร | | |
| | | จำนวน 6 ห้อง | | |
| | | - ห้องเรียน ขนาด 10.50 x 12.00 เมตร | | |
| | | จำนวน 2 ห้อง (หัว-ท้ายอาคาร) | | |
| 201 | แบบ สปช. 201/26 | - อาคาร ค.ส.ล. 1 ชั้น พื้นเสมอดิน (พื้นที่ใช้สอย 200.00 ตร.ม.) | 1. ตู้เก็บอุปกรณ์ ตามแบบกำหนด 1 ชุด หรือตู้เหล็ก 2 บาน (มอก.) 1 ใบ | 1,070,000 |
| | | - ฐานราก - ตอกเสาเข็ม | 2. เครื่องดับเพลิงตามที่ระบุในรายการ | |
| | | - ขนาด กว้าง 14.00 เมตร ยาว 22.00 เมตร สูง 3.70 เมตร | ประกอบแบบก่อสร้าง จำนวน 1 เครื่อง | |
| | | - มีห้องเก็บวัสดุอุปกรณ์ 2 ห้อง | 3. กระจกตามแบบกำหนด | |
| | | - ติดตั้งไฟฟ้า ตามแบบที่กำหนด | จำนวน 1 ชุด | |
| | | - ทาสีอาคาร | | |
| 202 | แบบ สปช. 202/26 | - อาคาร ค.ส.ล. 1 ชั้น พื้นเสมอดิน (พื้นที่ใช้สอย 120.00 ตร.ม.) | 1. ตู้เก็บอุปกรณ์ ตามแบบกำหนด 1 ชุด หรือตู้เหล็ก 2 บาน (มอก.) 1 ใบ | 813,400 |
| | | - ฐานราก - ตอกเสาเข็ม | 2. เครื่องดับเพลิงตามที่ระบุในรายการ | |
| | | - ขนาด กว้าง 13.20 เมตร ยาว 14.00 เมตร สูง 3.70 เมตร | ประกอบแบบก่อสร้าง จำนวน 1 เครื่อง | |
| | | - ติดตั้งไฟฟ้า ตามแบบที่กำหนด | 3. กระจกตามแบบกำหนด | |
| | | - ทาสีอาคาร | จำนวน 1 ชุด | |
| 203 | แบบ สปช. 205/26 | - อาคาร ค.ส.ล. 1 ชั้น พื้นเสมอดิน (พื้นที่ใช้สอย 448.00 ตร.ม.) | 1. โต๊ะอาหารพร้อมเก้าอี้ ตามแบบกำหนด จำนวน 72 ชุด | 2,458,000 |
| | | - ฐานราก - ตอกเสาเข็ม | 2. เครื่องดับเพลิงตามที่ระบุในรายการ | |
| | | - ขนาด กว้าง 17.00 เมตร ยาว 36.00 เมตร สูง 4.90 เมตร | ประกอบแบบก่อสร้าง จำนวน 4 เครื่อง | |
| | | - มีเวที | | |
| | | - ติดตั้งไฟฟ้าตามแบบที่ สปช. กำหนด | | |
| | | - ทาสีอาคาร | | |
| 204 | แบบ สปช. 206/26 | - อาคาร ค.ส.ล. 1 ชั้น พื้นเสมอดิน (พื้นที่ใช้สอย 756.00 ตร.ม.) | 1. โต๊ะอาหารพร้อมเก้าอี้ ตามแบบกำหนด จำนวน 72 ชุด | 4,657,000 |
| | | - ฐานราก - ตอกเสาเข็ม | 2. เครื่องดับเพลิง จำนวน 6 เครื่อง | |
| | | - ขนาด กว้าง 25.00 เมตร ยาว 39.00 เมตร สูง 6.35 เมตร | | |
| | | - มีเวที | | |
| | | - ติดตั้งไฟฟ้าตามแบบที่กำหนด | | |
| | | - ทาสีอาคาร | | |
| 205 | โรงอาหาร 84 ที่นั่ง | - อาคาร ค.ส.ล. ชั้นเดียว (พื้นที่ใช้สอย 150.00 ตร.ม.) | 1. โต๊ะอาหาร จำนวน 14 ตัว | 1,104,000 |
| | | - จุ 84 คน | 2. เก้าอี้ จำนวน 28 ตัว | |
| | | - ฐานราก - ตอกเสาเข็ม/ฐานแผ่ | 3. อ่างล้างจานสแตนเลสสำเร็จรูป | |
| | | | จำนวน 1 ชุด | |

ลักษณะอาคารและราคามาตรฐาน
ค่าก่อสร้างอาคารสำนักงาน อาคารเรียน อาคารประกอบและสิ่งก่อสร้างอื่น
งบประมาณรายจ่าย ประจำปีงบประมาณ พ.ศ. 2563

| ที่ | แบบ/รายการ | ลักษณะอาคาร | วัสดุ-ครุภัณฑ์ประกอบอาคาร | ราคาค่าก่อสร้าง |
|-----|--|--|---|-----------------|
| | | - ขนาด กว้าง 10.00 เมตร ยาว 12.00 เมตร สูง 4.55 เมตร | | |
| | | - ประกอบด้วย ห้องปรุงอาหาร | | |
| | | พื้นที่รับประทานอาหาร | | |
| 206 | โรงอาหารขนาดเล็ก 260 ที่นั่ง | - อาคาร ค.ส.ล. ชั้นเดียว พื้นติดดิน (พื้นที่ใช้สอย 352.00 ตร.ม.) | 1. โต๊ะอาหาร จำนวน 44 ตัว 2. เก้าอี้ จำนวน 88 ตัว 3. อ่างล้างจานสแตนเลสสำเร็จรูป จำนวน 5 ชุด | 3,416,000 |
| | | - จุ 260 คน | | |
| | | - ฐานราก - ดอกเสาเข็ม/ฐานแผ่ | | |
| | | - ขนาด กว้าง 16.00 เมตร ยาว 22.00 เมตร สูง 6.30 เมตร | | |
| | | - มีพื้นที่ร้านค้าสำหรับขายอาหาร | | |
| | | ห้องน้ำชาย-หญิง | | |
| | | - ติดตั้งไฟฟ้าตามแบบที่กำหนด | | |
| 207 | โรงอาหารขนาดกลาง 500 ที่นั่ง | - อาคาร ค.ส.ล. ชั้นเดียว พื้นติดดิน (พื้นที่ใช้สอย 723.00 ตร.ม.) | 1. โต๊ะอาหาร จำนวน 84 ตัว 2. เก้าอี้ จำนวน 168 ตัว 3. อ่างล้างจานสแตนเลสสำเร็จรูป จำนวน 10 ชุด | 6,789,000 |
| | | - จุ 500 คน | | |
| | | - ฐานราก - ดอกเสาเข็ม/ฐานแผ่ | | |
| | | - ขนาด กว้าง 19.00 เมตร ยาว 38.50 เมตร สูง 6.30 เมตร | | |
| | | - มีพื้นที่ร้านค้าสำหรับขายอาหาร | | |
| | | ห้องน้ำชาย-หญิง | | |
| | | - ติดตั้งไฟฟ้าตามแบบที่กำหนด | | |
| 208 | โรงอาหาร แบบ 101ล./27 (พิเศษ) (ปรับปรุงชั้นบนเป็นโรงพลศึกษา) | - อาคาร ค.ส.ล. 2 ชั้น (พื้นที่ใช้สอย 1,840.00 ตร.ม.) | มีโต๊ะ - เก้าอี้ รับประทานอาหาร จำนวน 66 ชุด (เก้าอี้ 396 ตัว) | 12,455,000 |
| | | - ฐานราก - ดอกเสาเข็ม/ฐานแผ่ | | |
| | | - ขนาด กว้าง 24.00 เมตร ยาว 40.00 เมตร สูง 12.75 เมตร สูง 4.20 เมตร | | |
| | | - ชั้นล่างใช้เป็นสถานที่รับประทานอาหาร | | |
| | | - ชั้นบนใช้เป็นห้องประชุมและยิมกีฬา | | |
| 209 | อาคารหอประชุม 100/27 | - อาคาร ค.ส.ล. 1 ชั้น พื้นเสมอดิน (พื้นที่ใช้สอย 922.00 ตร.ม.) | 1. มีโต๊ะ-เก้าอี้ รับประทานอาหาร จำนวน 66 ชุด (ตามแบบ) | 8,071,000 |
| | | - ฐานราก - ดอกเสาเข็ม/ฐานแผ่ | 2. แป้นบาสเก็ตบอล จำนวน 2 แป้น | |
| | | - ขนาด กว้าง 26.00 เมตร ยาว 40.00 เมตร สูง 11.45 เมตร สูง 7.50 เมตร | | |
| | | - มีเวที และห้องเก็บของ 2 ห้อง | | |
| | | - มีห้องควบคุม แสง เสียง | | |
| | | - ติดตั้งไฟฟ้าตามแบบที่กำหนด | | |
| | | - หลังคาสูงใช้เป็นโรงยิมกีฬาได้ | | |
| 210 | อาคารห้องสมุด | - อาคาร ค.ส.ล. โครงสร้างเหล็ก 1 ชั้น (พื้นที่ใช้สอย 265.00 ตร.ม.) | - ชั้นเหล็กวางหนังสือ 2 ด้าน 4 ช่อง 5 ชุด - ชั้นวางวารสารแบบ 1 ด้าน 4 ช่อง 1 ชุด - แท่นวางคอมพิวเตอร์ 4 ชุด | 3,000,000 |
| | | - ขนาด กว้าง 12.50 เมตร ยาว 40.00 เมตร สูง 14.20 เมตร | | |

ลักษณะอาคารและราคามาตรฐาน
ค่าก่อสร้างอาคารสำนักงาน อาคารเรียน อาคารประกอบและสิ่งก่อสร้างอื่น
งบประมาณรายจ่าย ประจำปีงบประมาณ พ.ศ. 2563

| ที่ | แบบ/รายการ | ลักษณะอาคาร | วัสดุ-ครุภัณฑ์ประกอบอาคาร | ราคาค่าก่อสร้าง |
|-----|--------------------------|--|--|-----------------|
| | | - ฐานราก - ตอกเสาเข็ม/ฐานแผ่ | - รถเข็นหนังสือ 1 คัน | |
| | | - ห้องบรรณารักษ์ 1 ห้อง | - ชุดควบคุมทางเข้าออก 2 ทาง 1 ชุด | |
| | | - ห้องน้ำเจ้าหน้าที่ 1 ห้อง | - ชุดเคาน์เตอร์แบบสูง 1 ชุด | |
| | | - ห้องน้ำนักเรียนชาย 1 ห้อง ห้องน้ำนักเรียนหญิง 1 ห้อง | - ตู้เก็บสิ่งของก่อนเข้าห้องสมุด 1 ตู้ | |
| | | - พื้นที่อ่านหนังสือ-พื้นที่ค้นคว้าคอมพิวเตอร์-พื้นที่เก็บกระเป๋า | - ชุดโต๊ะและเก้าอี้อ่านหนังสือ 10 ชุด | |
| | | - ห้อง สื่อมัลติมีเดีย | - เก้าอี้อ่านหนังสือ 10 ชุด | |
| | | | - โต๊ะทำงานพร้อมกระจก 1 ชุด | |
| 301 | อาคารโรงฝึกงาน 102/27 | - อาคาร ค.ส.ล. 1 ชั้น พื้นเสมอดิน (พื้นที่ใช้สอย 320.00 ตร.ม.) | เครื่องดับเพลิงตามที่ระบุในรายการ ประกอบแบบก่อสร้าง | 2,988,000 |
| | | - ฐานราก - ตอกเสาเข็ม | | |
| | | - ขนาด กว้าง 13.00 เมตร ยาว 34.00 เมตร สูง 4.40 เมตร | | |
| | | - ห้องฝึกงาน 2 หน่วย | | |
| 302 | โรงฝึกงาน 204/27 | - อาคาร ค.ส.ล. 2 ชั้น (พื้นที่ใช้สอย 796.00 ตร.ม.) | เครื่องดับเพลิงตามที่ระบุในรายการ ประกอบแบบก่อสร้าง | 5,421,000 |
| | | - ฐานราก - ตอกเสาเข็ม | | |
| | | - ขนาด กว้าง 14.00 เมตร ยาว 34.00 เมตร สูง 7.40 เมตร | | |
| | | - ชั้น 1 - 2 ห้องฝึกงาน ชั้นละ 2 หน่วย รวม 4 หน่วย | | |
| 303 | อาคารฝึกงาน 306 ล./27 | - อาคาร ค.ส.ล. 4 ชั้น ชั้นล่างโล่ง (พื้นที่ใช้สอย 1,454.00 ตร.ม.) | เครื่องดับเพลิงตามที่ระบุในรายการ ประกอบแบบก่อสร้าง | 9,059,600 |
| | | - ฐานราก - ตอกเสาเข็ม | | |
| | | - ขนาด กว้าง 12.50 เมตร ยาว 40.00 เมตร สูง 14.20 เมตร | | |
| | | - ชั้นล่าง - โล่ง | | |
| | | - ชั้น 2 - 3 - 4 ห้องฝึกงาน ชั้นละ 2 หน่วย รวม 6 หน่วย | | |
| 401 | สปช. 301/26 (ปี 2539) | - อาคาร ค.ส.ล. 2 ชั้น (พื้นที่ใช้สอย 77.00 ตร.ม.) | - | 600,000 |
| | | - ฐานราก - ตอกเสาเข็ม | | |
| | | - อาคารกว้าง 5.50 เมตร ยาว 7.00 เมตร สูง 5.45 เมตร | | |
| | | - ชั้นล่างมี 1 ห้องโถงใหญ่ 1 ห้องน้ำ | | |
| | | - ชั้นบนมี 2 ห้องนอน | | |
| | | - ติดตั้งไฟฟ้า ประปา | | |
| | | - ทาสีอาคาร | | |
| 402 | บ้านพักครู 207 | - อาคารคอนกรีต 2 ชั้น (พื้นที่ใช้สอย 86.00 ตร.ม.) | - | 948,100 |
| | | - ขนาด กว้าง 6.50 เมตร ยาว 11.00 เมตร สูง 5.65 เมตร | | |
| | | - ฐานราก - ตอกเสาเข็ม | | |
| | | - ชั้นล่าง 1 ห้อง ห้องน้ำ 1 ห้อง ห้องครัว | | |

ลักษณะอาคารและราคามาตรฐาน
ค่าก่อสร้างอาคารสำนักงาน อาคารเรียน อาคารประกอบและสิ่งก่อสร้างอื่น
งบประมาณรายจ่าย ประจำปีงบประมาณ พ.ศ. 2563

| ที่ | แบบ/รายการ | ลักษณะอาคาร | วัสดุ-ครุภัณฑ์ประกอบอาคาร | ราคาค่าก่อสร้าง |
|-----|---|---|---------------------------|-----------------|
| | | ห้องเอนกประสงค์ | | |
| | | - ชั้นบน 2 ห้อง | | |
| 403 | สปข. 303/28 (ปี 2539) | - อาคาร ค.ส.ล. 2 ชั้น 6 หน่วย (พื้นที่ใช้สอย 507.00 ตร.ม.) - ฐานราก - ดอกเสาเข็ม - ขนาด กว้าง 9.70 เมตร ยาว 30.00 เมตร สูง 7.15 เมตร - ชั้นล่าง - ห้องโถง 1 ห้อง ห้องน้ำ 1 ห้อง ห้องเก็บของ 1 ห้อง ห้องครัว 1 ห้อง - ชั้นบน - ห้องนอน 2 ห้อง ห้องน้ำ 1 ห้อง - ติดตั้งไฟฟ้า-ประปา ตามแบบกำหนด - ทาสีอาคาร (1 หน่วย ประกอบด้วย ห้องนอน 2 ห้อง ห้องครัว 1 ห้อง ห้องน้ำ 1 ห้อง ห้องเก็บของ 1 ห้อง) | ตู้เสื้อผ้าห้องนอนละ 1 ใบ | 4,735,000 |
| 404 | บ้านพักครู 8 ครอบครัว | - อาคาร ค.ส.ช. 3 ชั้น 8 หน่วย - (พื้นที่ใช้สอย 484.58 ตารางเมตร) - ฐานราก - ดอกเข็ม - ขนาดกว้าง 8.50 เมตร ยาว 31.00 เมตร สูง 8.65 เมตร - ชั้นล่าง โถง - ชั้นที่ 2 - ห้องพัก 4 หน่วย - ชั้นที่ 3 - ห้องพัก 4 หน่วย (1 หน่วย ประกอบด้วย ห้องนอน 2 ห้อง ห้องอาหาร - ครัว 1 ห้อง ห้องน้ำ 1 ห้อง) | - ตามระบุในแบบรูปรายการ | 3,978,000 |
| 405 | บ้านพักครู 203/27 | - อาคาร ค.ส.ล. 2 ชั้น (พื้นที่ใช้สอย 82.50 ตร.ม.) - ขนาด กว้าง 8.00 เมตร ยาว 8.00 เมตร - ฐานราก - ดอกเสาเข็ม - ชั้นล่างอเนกประสงค์ 1 ห้องน้ำ - ชั้นบนมี 3 ห้องนอน | - | 981,000 |
| 406 | บ้านพักข้าราชการระดับ ชำนาญงาน (ระดับ 1-2) หรือ เทียบเท่า (บ้านแฝด) บ้านพัก 204/61 (ฝ) | - อาคาร ค.ส.ล. 2 ชั้น (พื้นที่ใช้สอย 128.00 ตร.ม.) - ขนาดกว้าง 10.00 เมตร ยาว 14.00 เมตร สูง 8.70 เมตร - ฐานราก - ดอกเสาเข็ม/ฐานแผ่ - พื้นที่ชั้นล่าง ห้องนั่งเล่นและห้องครัว ห้องน้ำ 1 ห้อง (ต่อ 1 หน่วย) - พื้นที่ชั้นบน ห้องนอน 2 ห้อง ห้องน้ำ 1 ห้อง (ต่อ 1 หน่วย) | - | 1,652,000 |
| 407 | บ้านพักครู 205/26 | - อาคารคอนกรีต 2 ชั้น (พื้นที่ใช้สอย 94.00 ตร.ม.) | - | 751,000 |

ลักษณะอาคารและราคามาตรฐาน
ค่าก่อสร้างอาคารสำนักงาน อาคารเรียน อาคารประกอบและสิ่งก่อสร้างอื่น
งบประมาณรายจ่าย ประจำปีงบประมาณ พ.ศ. 2563

| ที่ | แบบ/รายการ | ลักษณะอาคาร | วัสดุ-ครุภัณฑ์ประกอบอาคาร | ราคาค่าก่อสร้าง |
|-----|--|--|---------------------------------------|-----------------|
| | | - ขนาด กว้าง 6.40 เมตร ยาว 9.40 เมตร | | |
| | | - ฐานราก - ดอกเสาเข็ม | | |
| | | - ชั้นล่าง 1 ห้อง ห้องน้ำ 1 ห้อง | | |
| | | - ห้องอเนกประสงค์ | | |
| | | - ชั้นบน 4 ห้อง | | |
| 408 | บ้านพักข้าราชการระดับอาวุโส และชำนาญการ | - อาคาร ค.ส.ล. 2 ชั้น | - | |
| | -แบบดอกเข็ม | - (พื้นที่ใช้สอย 87.00 ตร.ม.) | | |
| | -แบบไม่ดอกเสาเข็ม | - ชั้นล่างสูงจากระดับ 0.00 เท่ากับ 0.70 เมตร | | 1,192,000 |
| | | - ฐานรากดอกเสาเข็ม ยาว 21.00 เมตร | | 1,126,000 |
| | | - กรอบอาคาร กว้าง 8.5 เมตร ยาว 10.5 เมตร | | |
| | | - ชั้นล่าง ห้องอเนกประสงค์ ห้องนอน 1 ห้อง | | |
| | | ห้องน้ำ-ส้วม | | |
| | | - ชั้น 2 ห้องนอน 2 ห้อง, ห้องน้ำ-ส้วม | | |
| 410 | บ้านพักข้าราชการอำนวยการระดับต้นและชำนาญการพิเศษ | - อาคาร ค.ส.ล. 2 ชั้น | - | |
| | -แบบดอกเข็ม | - (พื้นที่ใช้สอย 105.00 ตร.ม.) | | |
| | -แบบไม่ดอกเสาเข็ม | - ชั้นล่างสูงจากระดับ 0.00 เท่ากับ 0.70 เมตร | | 1,541,000 |
| | | ฐานรากดอกเสาเข็ม ยาว 21.00 เมตร | | 1,496,000 |
| | | - กรอบอาคาร กว้าง 8.5 เมตร ยาว 12.00 เมตร | | |
| | | สูง 8.90 เมตร | | |
| | | - ชั้นล่าง ห้องอเนกประสงค์ ห้องครัว | | |
| | | ห้องน้ำ-ส้วม ห้องเก็บของ | | |
| | | - ชั้นบน ห้องนอน 3 ห้อง ห้องน้ำ-ส้วม | | |
| 412 | หอนอนแบบมาตรฐาน 26 พร้อมครุภัณฑ์ | - อาคาร ค.ส.ล. 2 ชั้น สำหรับนักเรียนจำนวน 40 คน | 1. เตียงนอนครู พร้อมอุปกรณ์ที่นอน | 3,158,000 |
| | | - (พื้นที่ใช้สอย 315.00 ตร.ม.) | 2. เตียงนอน 2 ชั้น พร้อมอุปกรณ์ที่นอน | |
| | | - ชั้นล่างสูงจากระดับ 0.00 เท่ากับ 0.15 เมตร | 3. ตู้เก็บเสื้อผ้า | |
| | | - กรอบอาคาร กว้าง 10.00 เมตร ยาว 31.00 เมตร | 4. ที่ต้มน้ำนักเรียน | |
| | | สูง 7.75 เมตร | | |
| | | - ฐานรากแผ่ประกอบเข็มกลุ่ม | | |
| | | - ชั้นล่าง ใต้ถุนโล่ง ห้องเก็บของ | | |
| | | - ชั้น 2 ห้องนอนนักเรียน ห้องครูเวร ห้องน้ำ-ส้วม | | |
| 413 | หอนอนแบบมาตรฐาน 38 พร้อมครุภัณฑ์ | - อาคาร ค.ส.ล. 3 ชั้น สำหรับนักเรียนจำนวน 90 คน | 1. เตียงนอนครู | 7,751,000 |
| | | - (พื้นที่ใช้สอย 926.00 ตร.ม.) | 2. เตียงนอน 2 ชั้น | |
| | | - ชั้นล่างสูงจากระดับ 0.00 เท่ากับ 0.25 เมตร | 3. ตู้เก็บเสื้อผ้า | |
| | | - กรอบอาคาร กว้าง 12.50 เมตร ยาว 40.50 เมตร | 4. ถังน้ำหินขัดสำเร็จรูป | |
| | | สูง 11.00 เมตร | | |
| | | - ฐานรากดอกเสาเข็ม ยาว 21.00 เมตร | | |
| | | - ชั้นล่าง โถงอเนกประสงค์ ห้องเก็บของ | | |
| | | - ชั้น 2 ห้องนอนนักเรียน ห้องครู 2 ห้อง ห้องน้ำ-ส้วมนักเรียน ที่ตากผ้า | | |
| | | - ชั้น 3 ห้องนอนนักเรียน ห้องครู 2 ห้อง ห้องน้ำ-ส้วมนักเรียน ที่ตากผ้า | | |
| 408 | แบบบูรณาการก่อสร้าง | - อาคาร ค.ส.ล. 1 ชั้น พื้นเสมอดิน | 1. เตียงนอน 2 ชั้น 4 เตียง/ ห้อง | 1,306,000 |

ลักษณะอาคารและราคามาตรฐาน
ค่าก่อสร้างอาคารสำนักงาน อาคารเรียน อาคารประกอบและสิ่งก่อสร้างอื่น
งบประมาณรายจ่าย ประจำปีงบประมาณ พ.ศ. 2563

| ที่ | แบบ/รายการ | ลักษณะอาคาร | วัสดุ-ครุภัณฑ์ประกอบอาคาร | ราคาค่าก่อสร้าง |
|-----|-----------------------------|--|------------------------------|-----------------|
| | บ้านพักนักศึกษา โครงการ | (พื้นที่ใช้สอย 204.00 ตร.ม.) | 2. ที่นอนพร้อมผ้าปูที่นอน | |
| | ปฏิรูปการศึกษาเกษตร | - ห้องกว้าง 6.00 เมตร ยาว 8.50 เมตร | 3. หมอนพร้อมปลอกหมอน | |
| | เพื่อชีวิตของวิทยาลัยเกษตร | - ขนาด กว้าง 8.50 เมตร ยาว 24.00 เมตร | 4. ผ้าห่ม | |
| | และเทคโนโลยีราชบุรี | สำหรับ 1 หลัง ต่อ 4 ห้อง | | |
| | | - ติดตั้งไฟฟ้าตามแบบที่กำหนด | | |
| 501 | ห้องน้ำห้องส้วมนักเรียนหญิง | - อาคาร ค.ส.ล. 1 ชั้น พื้นเสมอดิน | - ถังน้ำหินขัดสำเร็จรูป 4 ใบ | 387,800 |
| | 4 ที่/49 | (พื้นที่ใช้สอย 36.00 ตร.ม.) | | |
| | | ขนาด 4 ที่นั่ง อ่างล้างหน้า 4 ที่ | | |
| | | - ฐานราก - ตอกเสาเข็ม | | |
| | | - ขนาด กว้าง 5.20 เมตร ยาว 7.00 เมตร สูง 3.60 เมตร | | |
| | | - ห้องกว้าง 1.25 เมตร ยาว 1.30 เมตร | | |
| | | - ทาสีอาคาร | | |
| | | - พื้นและผนังปูกระเบื้องเคลือบ | | |
| 502 | ห้องน้ำห้องส้วมนักเรียนชาย | - อาคาร ค.ส.ล. 1 ชั้น พื้นเสมอดิน | - ถังน้ำหินขัดสำเร็จรูป 4 ใบ | 510,200 |
| | 4 ที่/49 | (พื้นที่ใช้สอย 44.80 ตร.ม.) | | |
| | | ขนาด 4 ที่นั่ง อ่างล้างหน้า 4 ที่ | | |
| | | ปัสสาวะ 4 ที่ | | |
| | | - ฐานราก - ตอกเสาเข็ม | | |
| | | - ขนาด กว้าง 6.40 เมตร ยาว 7.00 เมตร สูง 3.60 เมตร | | |
| | | - ห้องกว้าง 1.25 เมตร ยาว 1.30 เมตร | | |
| | | - ทาสีอาคาร | | |
| | | - พื้นและผนังปูกระเบื้องเคลือบ | | |
| 503 | ห้องน้ำห้องส้วมนักเรียนหญิง | - อาคาร ค.ส.ล. 1 ชั้น พื้นเสมอดิน | - ถังน้ำหินขัดสำเร็จรูป 6 ใบ | 506,200 |
| | 6 ที่/49 | (พื้นที่ใช้สอย 49.40 ตร.ม.) | | |
| | | ขนาด 6 ที่นั่ง อ่างล้างหน้า 4 ที่ | | |
| | | - ฐานราก - ตอกเสาเข็ม | | |
| | | - ขนาด กว้าง 5.20 เมตร ยาว 9.50 เมตร สูง 3.60 เมตร | | |
| | | - ห้องกว้าง 1.25 เมตร ยาว 1.30 เมตร | | |
| | | - ทาสีอาคาร | | |
| | | - พื้นและผนังปูกระเบื้องเคลือบ | | |
| 504 | ห้องน้ำห้องส้วมนักเรียนชาย | - อาคารคอนกรีต 1 ชั้น พื้นเสมอดิน | - ถังน้ำหินขัดสำเร็จรูป 6 ใบ | 640,500 |
| | 6 ที่/49 | (พื้นที่ใช้สอย 49.40 ตร.ม.) | | |
| | | ขนาด 6 ที่นั่ง อ่างล้างหน้า 4 ที่ | | |
| | | ปัสสาวะ 6 ที่ | | |
| | | - ฐานราก - ตอกเสาเข็ม | | |
| | | - อาคารกว้าง 6.40 เมตร ยาว 9.50 เมตร สูง 3.60 เมตร | | |
| | | - ห้องกว้าง 1.25 เมตร ยาว 1.30 เมตร | | |
| | | - ทาสีอาคาร | | |
| | | - พื้นและผนังปูกระเบื้องเคลือบ | | |

ลักษณะอาคารและราคามาตรฐาน
ค่าก่อสร้างอาคารสำนักงาน อาคารเรียน อาคารประกอบและสิ่งก่อสร้างอื่น
งบประมาณรายจ่าย ประจำปีงบประมาณ พ.ศ. 2563

| ที่ | แบบ/รายการ | ลักษณะอาคาร | วัสดุ-ครุภัณฑ์ประกอบอาคาร | ราคาค่าก่อสร้าง |
|-----|--|--|---|---|
| 505 | ส้วม สพฐ. 4 (ห้องส้วม 4 ห้อง) | - อาคาร ค.ส.ล. 1 ชั้น พื้นเสมอดิน ขนาด 4 ที่นั่ง (พื้นที่ใช้สอย 53.20 ตร.ม.) - ฐานราก - ดอกเสาเข็ม - แบ่งเป็น 2 ส่วน ส่วนละ 2 ห้อง ห้องละ 1 ที่ - ขนาด กว้าง 2.80 เมตร ยาว 5.20 เมตร - ห้องกว้าง 1.30 เมตร ยาว 1.40 เมตร ทาสีอาคาร พื้นและผนังปูกระเบื้องเคลือบ | - | 424,200 |
| 701 | สนามบาสเกตบอลมาตรฐาน F1BA | ขนาดกว้าง 18.00 เมตร ยาว 31.00 เมตร | - | 421,700 |
| 702 | ลานกีฬาอเนกประสงค์ (แบบกรมพลศึกษา) | - ลานคอนกรีต ขนาด 16.00 x 26.00 เมตร - มีเสาพร้อมตาข่ายวอลเลย์บอลและ เซปักตะกร้อ - ติดเส้นสนามวอลเลย์บอลและเซปักตะกร้อ ขนาดมาตรฐาน | - ชุดเสาอลูมิเนียม+ตะกร้อ 1ชุด | 159,100 |
| 703 | สนามฟุตบอล ฟ.1/42 | - ขนาดสนามกว้าง 59.00 เมตร ยาว 89.00 เมตร - มีประตูฟุตบอล 1 ชุด (2 ด้าน) - ถมดินไม่น้อยกว่า 1,200 ลบ.ม. | - | 884,000 |
| 704 | สนามกีฬา ฟ.3/42 | - ขนาดสนามกว้าง 93.00 เมตร ยาว 178.00 เมตร - มีประตูฟุตบอล 1 ชุด (2 ด้าน) | - | 681,000 |
| 705 | สนามฟุตบอล ฟ.3 (พิเศษ) | - สนามฟุตบอลมีขนาดกว้าง 68.00 เมตร ยาว 105 เมตร - มีลู่วิ่ง 8 ลู่วิ่ง | - | 1,568,000 |
| 706 | สนามกีฬาอเนกประสงค์ | - สนามกีฬาอเนกประสงค์ พื้น ค.ส.ล.ขัดเรียบ พร้อมทำระบบเคลือบพื้นสนามกีฬา (ACRYLIC FLOOR COATING) ขนาดกว้าง 27.00x36.00 เมตร ประกอบด้วยสนามบาสเก็ตบอล 1 สนาม สนามวอลเลย์บอลชาย-หญิง 2 สนาม สนามเซปักตะกร้อชาย-หญิง 2 สนาม | - ชุดโครงแป้นบาสเก็ตบอลสำเร็จรูป ตามข้อกำหนด 2 ชุด - ชุดตาข่ายวอลเลย์บอล-ตะกร้อ 4 ชุด | 1,275,000 |
| 801 | รั้วมาตรฐานแบบทึบ (ฐานรากตอกเข็ม) เข็ม คสล. | - ฐานรากตอกเสาเข็ม - สูง 2.00 เมตร ช่วงเสาห่างกัน 2.950 เมตร - ผนังคอนกรีตบล็อกโซ่วแนว | - | 1,550.00 บาท / เมตร ไม่รวม Factor F ราคา สงป. |
| 803 | รั้วมาตรฐานแบบทึบ (ฐานรากไม่ตอกเข็ม) | - ให้จัดสร้างเช่นเดียวกับรั้วคอนกรีต ชนิดฐานรากมีเสาเข็ม แต่ยกเว้น การตอกเสาเข็ม | - | 1,510.00 บาท / เมตร ไม่รวม Factor F ราคา สงป. |

ลักษณะอาคารและราคามาตรฐาน
ค่าก่อสร้างอาคารสำนักงาน อาคารเรียน อาคารประกอบและสิ่งก่อสร้างอื่น
งบประมาณรายจ่าย ประจำปีงบประมาณ พ.ศ. 2563

| ที่ | แบบ/รายการ | ลักษณะอาคาร | วัสดุ-ครุภัณฑ์ประกอบอาคาร | ราคาค่าก่อสร้าง |
|-----|---|---|---------------------------|---|
| 804 | รั้วมาตรฐานแบบโปร่ง (ฐานรากตอกเข็ม) | - โครงสร้าง ค.ส.ล. - ตอนล่างก่ออิฐดินเผา ฉาบเรียบ - หรือซีเมนต์โพ๊วแนว - สูงไม่น้อยกว่า 0.90 เมตร - ตอนบนทำด้วยเหล็กกรวดตาข่ายเหล็ก ถักออบสังกะสี 2 นิ้ว - สูงจากพื้น 2 เมตร ทาสี | - | 3,450.00 บาท / เมตร ไม่รวม Factor F ราคา กอ.สอ.สพฐ. |
| 805 | รั้วมาตรฐานแบบโปร่ง (ฐานรากไม่ตอกเข็ม) | - ให้จัดสร้างเช่นเดียวกับรั้วลวดตาข่าย ชนิดฐานรากมีเสาเข็ม แต่ยกเว้น การตอกเสาเข็ม | - | 3,280.00 บาท / เมตร ไม่รวม Factor F ราคา กอ.สอ.สพฐ. |
| 806 | รั้วลวดหนาม | - ขนาด 7 เส้น | - | 290.00 บาท / เมตร |
| 807 | | - ขนาด 9 เส้น | | 310.00 บาท / เมตร |
| 808 | | - ขนาด 12 เส้น (เตรียมโครงสร้างไว้สำหรับ ต่อเติมเป็นรั้วมาตรฐานแบบทึบ/โปร่ง) - ช่วงเสาห่าง 2.00 เมตร | | 2,710.00 บาท / เมตร ไม่รวม Factor F ราคา กอ.สอ.สพฐ. |
| 809 | ถนนคอนกรีตเสริมเหล็ก | - กว้าง 3.00 เมตร | - | 1,460.00 บาท / เมตร |
| 810 | บ่วนิวดิน | - กว้าง 4.00 เมตร | | 1,860.00 บาท / เมตร |
| 811 | | - กว้าง 5.00 เมตร | | 2,420.00 บาท / เมตร |
| 812 | | - กว้าง 6.00 เมตร | | 2,800.00 บาท / เมตร ไม่รวม Factor F ราคา กอ.สอ.สพฐ. |
| 813 | รางระบายน้ำฝาเปิด | - ราง ค.ส.ล. ขนาดกว้าง 0.35 เมตร - ลึก 0.50 เมตร พร้อมบ่อพัก ค.ส.ล. ทุกระยะ 10.00 เมตร | - | 1,380.00 บาท / เมตร ไม่รวม Factor F ราคา กอ.สอ.สพฐ. |

ลักษณะอาคารและราคามาตรฐาน
ค่าก่อสร้างอาคารสำนักงาน อาคารเรียน อาคารประกอบและสิ่งก่อสร้างอื่น
งบประมาณรายจ่าย ประจำปีงบประมาณ พ.ศ. 2563

| ที่ | แบบ/รายการ | ลักษณะอาคาร | วัสดุ-ครุภัณฑ์ประกอบอาคาร | ราคาค่าก่อสร้าง |
|-----|--|--|--|---|
| 814 | วางระบายน้ำผาเหล็ก | - ราง ค.ส.ล. ขนาดกว้าง 0.35 เมตร - ลีค 0.50 เมตร พร้อมบ่อพัก ค.ส.ล. ทุกระยะ 10.00 เมตร | - | 2,600.00 บาท / เมตร ไม่รวม Factor F ราคา กอ.สอ.สพฐ. |
| 815 | วางระบายน้ำแบบรางวี (ไม่มีฝาปิด) | - ราง ค.ส.ล. ขนาดกว้าง 0.35 เมตร - ลีค 0.30 เมตร ไม่มีบ่อพัก ค.ส.ล. | - | 1,010.00 บาท / เมตร ไม่รวม Factor F ราคา กอ.สอ.สพฐ. |
| 816 | วางระบายน้ำรูปตัว V | - รางแบบท่อ ค.ส.ล. Ø 0.30 เมตร พร้อมบ่อพัก ค.ส.ล. ทุกระยะ 10.00 เมตร | - | 1,070.00 บาท / เมตร ไม่รวม Factor F ราคา กอ.สอ.สพฐ. |
| 901 | อาคารสำนักงานเขตพื้นที่ การศึกษา แบบที่ 1 | - อาคาร ค.ส.ล. 3 ชั้น (พื้นที่ใช้สอย 2,939.00 ตร.ม.) - ฐานราก - ตอกเสาเข็ม/ฐานแผ่ - ขนาดกว้าง 16.50 เมตร ยาว 72.00 เมตร สูง 11.55 เมตร ชั้นล่าง - ห้องบริหาร สำนักงาน ห้องน้ำชาย/หญิง ห้องเก็บของ - ชั้น 2 - สำนักงาน ห้องน้ำชาย/หญิง - ชั้น 3 - ห้องประชุม สำนักงาน | - เครื่องปรับอากาศและ พัดลมระบายอากาศ | 22,054,000 |
| 902 | อาคารสำนักงานเขตพื้นที่ การศึกษา แบบที่ 2 | - อาคาร ค.ส.ล. 3 ชั้น (พื้นที่ใช้สอย 2,465.00 ตร.ม.) - ฐานราก- ตอกเสาเข็ม/ฐานแผ่ - ขนาดกว้าง 16.50 เมตร ยาว 60.00 เมตร สูง 11.55 เมตร - ชั้นล่าง - ห้องบริหาร สำนักงาน ห้องน้ำชาย/หญิง ห้องเก็บของ - ชั้น 2 - สำนักงาน ห้องน้ำชาย/หญิง - ชั้น 3 - ห้องประชุม สำนักงาน | - เครื่องปรับอากาศและ พัดลมระบายอากาศ | 18,513,000 |
| 904 | อาคารสำนักงานเขตพื้นที่ การศึกษา แบบที่ 4 | - อาคาร ค.ส.ล. 2 ชั้น (พื้นที่ใช้สอย 987.00 ตร.ม.) - ฐานราก - ตอกเสาเข็ม/ฐานแผ่ - ขนาดกว้าง 10.50 เมตร ยาว 44.00 เมตร สูง 8.05 เมตร - ชั้นล่าง - ห้องบริหาร สำนักงาน ห้องน้ำชาย/หญิง ห้องเก็บของ - ชั้น 2 - ห้องประชุม สำนักงาน | - เครื่องปรับอากาศและ พัดลมระบายอากาศ | 10,415,000 |

หมายเหตุ

สีพื้นราคาค่าก่อสร้าง

ราคากลางสำนักงานงบประมาณ ปีงบประมาณ พ.ศ. 2563

ราคากลางกลุ่มออกแบบและก่อสร้าง ปีงบประมาณ พ.ศ. 2562

ตารางแบบสิ่งก่อสร้างและเงื่อนไข ปีงบประมาณ พ.ศ. 2564

1. คำชี้แจง

- 1.1 อาคารเรียนในเขตแผ่นดินไหว 5 แบบด้านล่าง เว็บไซต์จะใช้ราคาต่อหน่วยของอาคารเรียนในเขตพื้นที่ปกติ โดยงบประมาณส่วนต่าง สพฐ. จะสำรองงบประมาณไว้สมทบ ให้ สพท. ยึดราคาในเว็บไซต์เป็นราคากลางในการจัดตั้งตามกรอบงบประมาณที่ได้รับ

| รหัส - รายการ | ราคาต่อหน่วย | ราคาในเว็บไซต์ | |
|--|--------------|----------------|-----|
| 105 อาคารเรียน สปข.103/61 ขนาด 3 ห้องเรียน ยกพื้นสูง (ในเขตแผ่นดินไหว) | 2,598,000 | 1,892,000 | บาท |
| 106 อาคารเรียน สปข.103/61 ขนาด 4 ห้องเรียน ยกพื้นสูง (ในเขตแผ่นดินไหว) | 3,385,000 | 2,523,000 | บาท |
| 121 อาคารเรียน 105 ล/58 (ข) ด้านแผ่นดินไหว 4 ห้องเรียน | 6,930,000 | 4,028,000 | บาท |
| 122 อาคารเรียน 105 ล/58 (ข) ด้านแผ่นดินไหว 5 ห้องเรียน | 8,174,000 | 5,436,000 | บาท |
| 125 อาคารเรียน 108 ล/59-ข (ในเขตแผ่นดินไหว) | 11,784,000 | 11,362,000 | บาท |

1.2 สัตว์อักษร

สีน้ำเงิน ใช้เฉพาะพื้นที่ปกติ

สีแดง ใช้เฉพาะพื้นที่แผ่นดินไหว

สีดำ ใช้ได้ทั้งพื้นที่ปกติและแผ่นดินไหว

1.3 สีพื้นราคาต่อหน่วย

ราคากลางสำนักงานงบประมาณ ปีงบประมาณ พ.ศ. 2563

ราคากลางกลุ่มออกแบบและก่อสร้าง ปีงบประมาณ พ.ศ. 2563

2. ราคากลางและเงื่อนไขสิ่งก่อสร้าง

| รหัส | แบบสิ่งก่อสร้าง | ราคาต่อหน่วย | ระยะเวลาก่อสร้าง | สำหรับพื้นที่ | | เงื่อนไข | |
|-------|---|--------------|------------------|---------------|------------|-------------|----------------------|
| | | | | ปกติ | แผ่นดินไหว | ความขาดแคลน | นักเรียนตั้งแต่ |
| 1 101 | อาคารเรียนอนุบาล ขนาด 2 ห้องเรียน | 2,919,000 | ปีเดียว | ✓ | ✓ | 1 หลัง | 41 (เฉพาะ นร.อนุบาล) |
| 1 102 | อาคารเรียนอนุบาล ขนาด 3 ห้องเรียน | 4,225,000 | ปีเดียว | ✓ | ✓ | 1 หลัง | 61 (เฉพาะ นร.อนุบาล) |
| 1 103 | สปข.101/26 อาคารเรียน 3 ห้องเรียน 1 ห้องธุรการ (ใต้ถุนโล่ง) | 2,304,000 | ปีเดียว | ✓ | | 3 ห้อง | 61 |
| 1 104 | สปข.103/26 อาคารเรียนชั้นเดียว 3 ห้องเรียน (พื้นยกสูง) | 1,892,000 | ปีเดียว | ✓ | | 2 ห้อง | 61 |
| 1 105 | อาคารเรียน สปข.103/61 ขนาด 3 ห้องเรียน ยกพื้นสูง (ในเขตแผ่นดินไหว) | 2,598,000 | ปีเดียว | | ✓ | 2 ห้อง | 61 |
| 1 106 | อาคารเรียน สปข.103/61 ขนาด 4 ห้องเรียน ยกพื้นสูง (ในเขตแผ่นดินไหว) | 3,385,000 | ปีเดียว | | ✓ | 3 ห้อง | 61 |
| 1 107 | สปข.104/26 อาคารเรียน 3 ห้องเรียน (ใต้ถุนโล่ง) | 2,000,000 | ปีเดียว | ✓ | | 2 ห้อง | 61 |
| 1 108 | สปข.104/26 อาคารเรียน 4 ห้องเรียน (ใต้ถุนโล่ง) | 2,697,000 | ปีเดียว | ✓ | | 3 ห้อง | 61 |
| 1 109 | อาคารเรียน OBEC 104 ล./61 ขนาด 4 ห้องเรียน | 5,705,000 | ปีเดียว | ✓ | | 3 ห้อง | 121 |
| 1 110 | อาคารเรียน OBEC 105 ล./61 ขนาด 5 ห้องเรียน | 6,879,000 | ปีเดียว | ✓ | | 4 ห้อง | 121 |
| 1 111 | อาคารเรียน OBEC 106 ล./61 ขนาด 6 ห้องเรียน | 8,028,000 | ปีเดียว | ✓ | | 5 ห้อง | 121 |
| 1 112 | อาคารเรียน สปข.105/29 ปรับปรุง อาคารเรียน 2 ชั้น 4 ห้องเรียน ใต้ถุนโล่ง บันไดขึ้น 2 ข้าง | 4,028,000 | ปีเดียว | ✓ | | 3 ห้อง | 121 |
| 1 113 | อาคารเรียน สปข.105/29 ปรับปรุง อาคารเรียน 2 ชั้น 5 ห้องเรียน (ใต้ถุนโล่ง) | 5,436,000 | ปีเดียว | ✓ | | 4 ห้อง | 121 |
| 1 114 | อาคารเรียน สปข.105/29 ปรับปรุง อาคารเรียน 2 ชั้น 6 ห้องเรียน (ใต้ถุนโล่ง) | 6,345,000 | ปีเดียว | ✓ | | 5 ห้อง | 121 |
| 1 115 | อาคารเรียน สปข.105/29 ปรับปรุง อาคารเรียน 2 ชั้น 5 ห้องเรียน (ชั้นล่าง 1 ห้อง ชั้นบน 4 ห้อง) | 4,779,000 | ปีเดียว | ✓ | | 4 ห้อง | 121 |
| 1 116 | อาคารเรียน สปข.105/29 ปรับปรุง อาคารเรียน 2 ชั้น 6 ห้องเรียน (ชั้นล่าง 2 ห้อง ชั้นบน 4 ห้อง) | 5,073,000 | ปีเดียว | ✓ | | 5 ห้อง | 121 |
| 1 117 | อาคารเรียน สปข.105/29 ปรับปรุง อาคารเรียน 2 ชั้น 7 ห้องเรียน (ชั้นล่าง 3 ห้อง ชั้นบน 4 ห้อง) | 5,192,000 | ปีเดียว | ✓ | | 6 ห้อง | 121 |
| 1 118 | อาคารเรียน สปข.105/29 ปรับปรุง อาคารเรียน 2 ชั้น 8 ห้องเรียน (ชั้นล่าง 4 ห้อง ชั้นบน 4 ห้อง) | 5,402,000 | ปีเดียว | ✓ | | 7 ห้อง | 121 |
| 1 119 | อาคารเรียน สปข.105/29 ปรับปรุง อาคารเรียน 2 ชั้น 10 ห้องเรียน (ชั้นล่าง 5 ห้อง ชั้นบน 5 ห้อง) | 6,360,000 | ปีเดียว | ✓ | | 8 ห้อง | 121 |
| 1 120 | อาคารเรียน สปข.105/29 ปรับปรุง อาคารเรียน 2 ชั้น 12 ห้องเรียน (ชั้นล่าง 6 ห้อง ชั้นบน 6 ห้อง) | 7,188,000 | ปีเดียว | ✓ | | 10 ห้อง | 121 |
| 1 121 | อาคารเรียน 105 ล/58 (ข) ด้านแผ่นดินไหว 4 ห้องเรียน | 6,930,000 | ปีเดียว | | ✓ | 3 ห้อง | 121 |
| 1 122 | อาคารเรียน 105 ล/58 (ข) ด้านแผ่นดินไหว 5 ห้องเรียน | 8,174,000 | ปีเดียว | | ✓ | 4 ห้อง | 121 |
| 1 123 | อาคารเรียน สปข.2/28 ปรับปรุง 3 ชั้น 15 ห้องเรียน | 9,571,000 | ปีเดียว | ✓ | | 12 ห้อง | 480 |
| 1 124 | อาคารเรียน 108 ล/59-ก | 11,362,000 | ปีเดียว | ✓ | | 6 ห้อง | 240 |
| 1 125 | อาคารเรียน 108 ล/59-ข (ในเขตแผ่นดินไหว) | 11,784,000 | ปีเดียว | | ✓ | 6 ห้อง | 240 |
| 1 131 | อาคารเรียน 212 ล./57-ก | 17,647,000 | ผูกพัน | ✓ | | 10 ห้อง | 400 |
| 1 132 | อาคารเรียน 212 ล./57-ข สำหรับก่อสร้างในเขตแผ่นดินไหว | 17,955,000 | ผูกพัน | | ✓ | 10 ห้อง | 400 |

| รหัส | แบบสิ่งก่อสร้าง | ราคา ต่อหน่วย | ระยะ เวลา ก่อสร้าง | สำหรับพื้นที่ | | เงื่อนไข | |
|-------|---|------------------|--------------------------|---------------|----------------|-----------------|---------------------|
| | | | | ปกติ | แผ่นดิน ไหว | ความ ขาดแคลน | นักเรียน ตั้งแต่ |
| 1 133 | อาคารเรียน 216 ล./57-ก | 21,123,000 | ผูกพัน | ✓ | | 14 ห้อง | 530 |
| 1 134 | อาคารเรียน 216 ล./57-ข สำหรับก่อสร้างในเขตแผ่นดินไหว | 21,545,000 | ผูกพัน | | ✓ | 14 ห้อง | 530 |
| 1 135 | อาคารเรียน 318 ล./55-ก นอกเขตแผ่นดินไหว | 22,546,000 | ผูกพัน | ✓ | | 15 ห้อง | 600 |
| 1 136 | อาคารเรียน 318 ล./55-ข เขตแผ่นดินไหว | 23,118,000 | ผูกพัน | | ✓ | 15 ห้อง | 600 |
| 1 137 | อาคารเรียน 324 ล./55-ก (นอกเขตแผ่นดินไหว) | 27,098,000 | ผูกพัน | ✓ | | 20 ห้อง | 800 |
| 1 138 | อาคารเรียน 324 ล./55-ข ในเขตแผ่นดินไหว | 27,698,000 | ผูกพัน | | ✓ | 20 ห้อง | 800 |
| 1 998 | อาคารเรียน แบบพิเศษ (งบปีเดียว) | - | ปีเดียว | ✓ | ✓ | 3 ห้อง | 121 |
| 1 999 | อาคารเรียน แบบพิเศษ (งบผูกพัน) | - | ผูกพัน | ✓ | ✓ | 10 ห้อง | 400 |
| 2 201 | อาคารอเนกประสงค์ แบบ สปช. 201/26 | 1,070,000 | ปีเดียว | ✓ | ✓ | 1 หลัง | 150 |
| 2 202 | อาคารอเนกประสงค์ แบบ สปช. 202/26 | 813,400 | ปีเดียว | ✓ | ✓ | 1 หลัง | 61 |
| 2 203 | อาคารอเนกประสงค์ แบบ สปช. 205/26 | 2,458,000 | ปีเดียว | ✓ | ✓ | 1 หลัง | 340 |
| 2 204 | อาคารอเนกประสงค์ แบบ สปช. 206/26 | 4,657,000 | ปีเดียว | ✓ | ✓ | 1 หลัง | 580 |
| 2 205 | โรงอาหาร 84 ที่นั่ง | 1,104,000 | ปีเดียว | ✓ | ✓ | 1 หลัง | 80 |
| 2 206 | โรงอาหารขนาดเล็ก 260 ที่นั่ง | 3,416,000 | ปีเดียว | ✓ | ✓ | 1 หลัง | 200 |
| 2 207 | โรงอาหารขนาดกลาง 500 ที่นั่ง | 6,789,000 | ปีเดียว | ✓ | ✓ | 1 หลัง | 400 |
| 2 208 | โรงอาหาร แบบ 101 ล./27 พิเศษ (ปรับปรุงชั้นบนเป็นโรงพลศึกษา) | 12,455,000 | ปีเดียว | ✓ | ✓ | 1 หลัง | 800 |
| 2 209 | อาคารหอประชุม 100/27 | 8,071,000 | ปีเดียว | ✓ | ✓ | 1 หลัง | 400 |
| 2 210 | อาคารห้องสมุด | 3,000,000 | ปีเดียว | ✓ | ✓ | 1 หลัง | 400 |
| 2 998 | อาคารอเนกประสงค์ แบบพิเศษ (งบปีเดียว) | - | ปีเดียว | ✓ | ✓ | 1 หลัง | 340 |
| 2 999 | อาคารอเนกประสงค์ แบบพิเศษ (งบผูกพัน) | - | ผูกพัน | ✓ | ✓ | 1 หลัง | 400 |
| 3 301 | อาคารโรงฝึกงาน 102/27 | 2,988,000 | ปีเดียว | ✓ | ✓ | 2 หน่วย | 400 |
| 3 302 | โรงฝึกงาน 204/27 | 5,421,000 | ปีเดียว | ✓ | ✓ | 4 หน่วย | 600 |
| 3 303 | อาคารโรงฝึกงาน 306 ล./27 | 9,059,600 | ปีเดียว | ✓ | ✓ | 1 หลัง | 1,080 |
| 4 401 | สปช. 301/26 (ปี 2539) | 600,000 | ปีเดียว | ✓ | ✓ | ตามจำเป็น | 41 |
| 4 402 | บ้านพักครู 207 | 948,100 | ปีเดียว | ✓ | ✓ | ตามจำเป็น | 41 |
| 4 403 | สปช. 303/28 (ปี 2539) | 4,735,000 | ปีเดียว | ✓ | ✓ | ตามจำเป็น | 121 |
| 4 404 | บ้านพักครู 8 ครอบครัว | 3,978,000 | ปีเดียว | ✓ | ✓ | ตามจำเป็น | 121 |
| 4 405 | บ้านพักครู 203/27 | 981,000 | ปีเดียว | ✓ | ✓ | ตามจำเป็น | 41 |
| 4 406 | บ้านพักข้าราชการ ระดับชำนาญงาน (ระดับ 1-2) หรือเทียบเท่า (บ้านแฝด) บ้านพักครู 204/61 (ผ) | 1,652,000 | ปีเดียว | ✓ | ✓ | ตามจำเป็น | 41 |
| 4 407 | บ้านพักครู "205/26" | 751,000 | ปีเดียว | ✓ | ✓ | ตามจำเป็น | 41 |
| 4 408 | บ้านพักข้าราชการระดับอาวุโส และชำนาญการ - แบบดอกเส้าเข็ม | 1,192,000 | ปีเดียว | ✓ | ✓ | ตามจำเป็น | 41 |
| 4 409 | บ้านพักข้าราชการระดับอาวุโส และชำนาญการ - แบบไม่ดอกเส้าเข็ม | 1,126,000 | ปีเดียว | ✓ | ✓ | ตามจำเป็น | 41 |
| 4 410 | บ้านพักข้าราชการอำนวยการระดับต้น และชำนาญการพิเศษ - แบบดอกเส้าเข็ม | 1,541,000 | ปีเดียว | ✓ | ✓ | ตามจำเป็น | 41 |
| 4 411 | บ้านพักข้าราชการอำนวยการระดับต้น และชำนาญการพิเศษ - แบบไม่ดอกเส้าเข็ม | 1,496,000 | ปีเดียว | ✓ | ✓ | ตามจำเป็น | 41 |
| 4 412 | หอนอนแบบมาตรฐาน 26 | 3,158,000 | ปีเดียว | ✓ | ✓ | ตามจำเป็น | 41 |
| 4 413 | หอนอนแบบมาตรฐาน 38 พร้อมครุภัณฑ์ | 7,751,000 | ปีเดียว | ✓ | ✓ | ตามจำเป็น | 41 |
| 4 414 | แบบรูปการก่อสร้างบ้านพักนักศึกษา โครงการปฏิบัติการศึกษาเกษตรเพื่อชีวิตของวิทยาลัยเกษตรและเทคโนโลยีราชบุรี | 1,306,000 | ปีเดียว | ✓ | ✓ | ตามจำเป็น | 41 |
| 4 998 | บ้านพักนักเรียน แบบพิเศษ | - | ปีเดียว | ✓ | ✓ | ตามจำเป็น | 41 |
| 4 999 | บ้านพักครู แบบพิเศษ | - | ปีเดียว | ✓ | ✓ | ตามจำเป็น | 41 |
| 5 501 | ห้องน้ำห้องส้วมนักเรียนหญิง 4 ที่/49 | 387,800 | ปีเดียว | ✓ | ✓ | 2 ที่นั่ง | 41 |
| 5 502 | ห้องน้ำห้องส้วมนักเรียนชาย 4 ที่/49 | 510,200 | ปีเดียว | ✓ | ✓ | 2 ที่นั่ง | 41 |
| 5 503 | ห้องน้ำห้องส้วมนักเรียนหญิง 6 ที่/49 | 506,200 | ปีเดียว | ✓ | ✓ | 4 ที่นั่ง | 41 |
| 5 504 | ห้องน้ำห้องส้วมนักเรียนชาย 6 ที่/49 | 640,500 | ปีเดียว | ✓ | ✓ | 4 ที่นั่ง | 41 |
| 5 505 | ส้วม สฟฐ. 4 (ห้องส้วม 4 ห้อง) | 424,200 | ปีเดียว | ✓ | ✓ | 4 ที่นั่ง | 41 |
| 7 701 | สนามบาสเก็ตบอลมาตรฐาน FIBA | 421,700 | ปีเดียว | ✓ | ✓ | 1 สนาม | 41 |
| 7 702 | ลานกีฬาอเนกประสงค์ (แบบกรมพลศึกษา) | 159,100 | ปีเดียว | ✓ | ✓ | 1 สนาม | 41 |
| 7 703 | สนามฟุตบอล ฟ 1/42 | 884,000 | ปีเดียว | ✓ | ✓ | 1 สนาม | 41 |
| 7 704 | สนามกีฬา ฟ 3/42 | 681,000 | ปีเดียว | ✓ | ✓ | 1 สนาม | 41 |

| รหัส | แบบสิ่งก่อสร้าง | ราคา ต่อหน่วย | ระยะ เวลา ก่อสร้าง | สำหรับพื้นที่ | | เงื่อนไข | |
|-------|--|-------------------------|--------------------------|---------------|----------------|-----------------|---------------------|
| | | | | ปกติ | แผ่นดิน ไหว | ความ ขาดแคลน | นักเรียน ตั้งแต่ |
| 7 705 | สนามฟุตบอล ฟ 3 (พิเศษ) | 1,568,000 | ปีเดียว | ✓ | ✓ | 1 สนาม | 121 |
| 7 706 | สนามกีฬาอเนกประสงค์ | 1,275,000 | ปีเดียว | ✓ | ✓ | 1 สนาม | 121 |
| 8 801 | ร่วมมาตรฐานแบบทึบ (ฐานรากตอกเข็ม) - เข็ม ค.ส.ล. | 1,550 | ปีเดียว | ✓ | ✓ | ตามจำเป็น | 41 |
| 8 802 | ร่วมมาตรฐานแบบทึบ (ฐานรากตอกเข็ม) - เข็มไม้ | 1,700 | ปีเดียว | ✓ | ✓ | ตามจำเป็น | 41 |
| 8 803 | ร่วมมาตรฐานแบบทึบ (ฐานรากไม่ตอกเข็ม) | 1,510 | ปีเดียว | ✓ | ✓ | ตามจำเป็น | 41 |
| 8 804 | ร่วมมาตรฐานแบบโปร่ง (ฐานรากตอกเสาเข็ม) | 3,450 | ปีเดียว | ✓ | ✓ | ตามจำเป็น | 41 |
| 8 805 | ร่วมมาตรฐานแบบโปร่ง (ฐานรากไม่ตอกเข็ม) | 3,280 | ปีเดียว | ✓ | ✓ | ตามจำเป็น | 41 |
| 8 806 | รั้วลวดหนาม 7 เส้น | 290 | ปีเดียว | ✓ | ✓ | ตามจำเป็น | 1 |
| 8 807 | รั้วลวดหนาม 9 เส้น | 310 | ปีเดียว | ✓ | ✓ | ตามจำเป็น | 1 |
| 8 808 | รั้วลวดหนาม 12 เส้น | 2,710 | ปีเดียว | ✓ | ✓ | ตามจำเป็น | 1 |
| 8 809 | ถนนคอนกรีตเสริมเหล็กบนผิวถนนเดิม กว้าง 3.00 เมตร | 1,460 | ปีเดียว | ✓ | ✓ | ตามจำเป็น | 41 |
| 8 810 | ถนนคอนกรีตเสริมเหล็กบนผิวถนนเดิม กว้าง 4.00 เมตร | 1,860 | ปีเดียว | ✓ | ✓ | ตามจำเป็น | 41 |
| 8 811 | ถนนคอนกรีตเสริมเหล็กบนผิวถนนเดิม กว้าง 5.00 เมตร | 2,420 | ปีเดียว | ✓ | ✓ | ตามจำเป็น | 41 |
| 8 812 | ถนนคอนกรีตเสริมเหล็กบนผิวถนนเดิม กว้าง 6.00 เมตร | 2,800 | ปีเดียว | ✓ | ✓ | ตามจำเป็น | 41 |
| 8 813 | วางระบายน้ำฝาเปิด | 1,380 | ปีเดียว | ✓ | ✓ | ตามจำเป็น | 41 |
| 8 814 | วางระบายน้ำฝาเหล็ก | 2,600 | ปีเดียว | ✓ | ✓ | ตามจำเป็น | 41 |
| 8 815 | วางระบายน้ำแบบรางวี (ไม่มีฝาปิด) | 1,010 | ปีเดียว | ✓ | ✓ | ตามจำเป็น | 41 |
| 8 816 | วางระบายน้ำรูปตัว V | 1,070 | ปีเดียว | ✓ | ✓ | ตามจำเป็น | 41 |
| 9 901 | อาคารสำนักงานเขตพื้นที่การศึกษา แบบที่ 1 | 22,054,000 | ผูกพัน | ✓ | ✓ | 1 หลัง | |
| 9 902 | อาคารสำนักงานเขตพื้นที่การศึกษา แบบที่ 2 | 18,513,000 | ผูกพัน | ✓ | ✓ | 1 หลัง | |
| 9 904 | อาคารสำนักงานเขตพื้นที่การศึกษา แบบที่ 4 | 10,415,000 | ปีเดียว | ✓ | ✓ | 1 หลัง | |
| 9 998 | อาคารสำนักงานเขตพื้นที่การศึกษา แบบพิเศษ (งบปีเดียว) | - | ปีเดียว | ✓ | ✓ | 1 หลัง | |
| 9 999 | อาคารสำนักงานเขตพื้นที่การศึกษา แบบพิเศษ (งบผูกพัน) | - | ผูกพัน | ✓ | ✓ | 1 หลัง | |
| R R01 | ปรับปรุงซ่อมแซมอาคารเรียน อาคารประกอบและสิ่งก่อสร้างอื่น | ตั้งแต่50,000 บาทขึ้นไป | ปีเดียว | ✓ | ✓ | ตามจำเป็น | 1 |

แบบคำขอจัดตั้งงบประมาณ
ประจำปีงบประมาณ พ.ศ. 2564
ค่าที่ดินและสิ่งก่อสร้าง

สรุปแบบฟอร์มคำขอจัดตั้งงบประมาณรายการค่าที่ดินและสิ่งก่อสร้าง
ประจำปีงบประมาณ พ.ศ. 2564

แบบคำขอตั้งงบประมาณค่าก่อสร้างอาคารเรียน อาคารประกอบ สิ่งก่อสร้างอื่น
และอาคารสำนักงานเขตพื้นที่การศึกษา

- | | |
|-----------------|---|
| แบบ 1 | แบบคำขอตั้งงบประมาณค่าก่อสร้างอาคารเรียนอาคารประกอบ (งบบุคลากร) |
| แบบ 2 | แบบคำขอตั้งงบประมาณค่าก่อสร้างอาคารเรียน (งบปีเดียว) |
| แบบ 3 | แบบคำขอตั้งงบประมาณค่าก่อสร้างอาคารเรียนทดแทน อาคารเรียนที่รื้อถอน |
| แบบ 4 | แบบคำขอตั้งงบประมาณค่าก่อสร้างอาคารอเนกประสงค์/ หอประชุม/ โรงอาหาร/ โรงฝึกงาน |
| แบบ 5 | แบบคำขอตั้งงบประมาณค่าก่อสร้างส้วมนักเรียน |
| แบบ 6 | แบบคำขอตั้งงบประมาณค่าก่อสร้างบ้านพักนักเรียน |
| แบบ 7 | แบบคำขอตั้งงบประมาณค่าก่อสร้างบ้านพักครูและบุคลากร |
| แบบ 8 | แบบคำขอตั้งงบประมาณค่าก่อสร้างสนามกีฬา |
| แบบ 9 | แบบคำขอตั้งงบประมาณค่าก่อสร้างอื่น (รั้ว ถนน ค.ส.ล. และสิ่งก่อสร้างอื่น) |
| แบบ 10 | แบบคำขอตั้งงบประมาณค่าก่อสร้างอาคารสำนักงานเขตพื้นที่การศึกษา |
| แบบ 11 | แบบสรุปเรียงลำดับความสำคัญจำเป็นคำขอตั้งงบประมาณ รายการค่าก่อสร้าง ปรับปรุงซ่อมแซมอาคารเรียน อาคารประกอบ สิ่งก่อสร้างอื่น และอาคารสำนักงาน เขตพื้นที่การศึกษา |
| แบบ ปร. 4 (พ/1) | แบบสรุปรายการคำนวณและเหตุผลความจำเป็นสำหรับค่าขนส่งวัสดุ |
| แบบ ปร. 4 (พ/2) | แบบแสดงรายการค่าขนส่งวัสดุและอุปกรณ์การก่อสร้าง |

**แบบคำขอต้งงบประมาณค่าปรับปรุงซ่อมแซมอาคารเรียน อาคารประกอบและสิ่งก่อสร้างอื่น
ที่ชำรุดทรุดโทรมและประสบอุบัติเหตุ**

| | |
|---------------|---------------------------------|
| แบบ ปร. 4 (ก) | แบบแสดงรายการปริมาณงานและราคา |
| แบบ ปร. 5 (ก) | แบบสรุปรายการค่าปรับปรุงซ่อมแซม |
| แบบ ปร. 6 | แบบสรุปค่าปรับปรุงซ่อมแซม |

หมายเหตุ

1. ผลผลิต
 - สำนักงานเขตพื้นที่การศึกษาประถมศึกษา ให้ใช้ผลผลิตผู้จบการศึกษามัธยมศึกษา
 - สำนักงานเขตพื้นที่การศึกษามัธยมศึกษา ให้ใช้ผลผลิตผู้จบการศึกษามัธยมศึกษาตอนปลาย
2. การขอต้งงบประมาณค่าก่อสร้างอาคารเรียน อาคารประกอบ ให้พิจารณาแบบอาคารให้เหมาะสมกับระดับชั้นที่เปิดสอน และพื้นที่การก่อสร้าง

แบบคำขอจัดตั้งงบประมาณค่าก่อสร้างอาคารเรียน อาคารประกอบ (งบผูกพัน) ประจำปีงบประมาณ พ.ศ. 2564
 งบลงทุน ค่าที่ดินและสิ่งก่อสร้าง

แผนงาน

ผลผลิต ผู้จบการศึกษามัธยมศึกษา
 ผู้จบการศึกษามัธยมศึกษาตอนปลาย

| ที่ | รหัส โรงเรียน (obec 6 หลัก) | โรงเรียน | ตำบล | อำเภอ | จังหวัด | สพป./สพม. | แบบอาคารที่เสนอขอ | | | ผูกพัน | | ข้อมูลประกอบพิจารณา | | | | | ขอกรณี (/) | | หมายเหตุ | | |
|--------------------|-----------------------------------|----------|------|-------|---------|-----------|-------------------|-------------------------|----------------------|---------------------|---------------------|---------------------|------------------------|---------------------|---------------|--------------------------------------|-----------------------|-------------|----------|------------------|----------------|
| | | | | | | | แบบ | จำนวน ห้อง/ หน่วย | งบประมาณ ทั้งสิ้น | งบประมาณ ปี 2564 | งบประมาณ ปี 2565 | จำนวน นักเรียน | อาคารควรมี | | | ห้องเรียน ที่มีอยู่จริง (ห้อง) | ขาด แคลน (ห้อง) | ขาด แคลน | | ทดแทน รื้อถอน | |
| | | | | | | | | | | | | | จัดชั้นเรียน (ห้อง) | ห้องพิเศษ (ห้อง) | รวม (ห้อง) | | | | | | |
| | | | | | | | | | | | | | | | | | | | | พื้นที่ที่จะใช้ | |
| | | | | | | | | | | | | | | | | | | | | | ในการก่อสร้าง |
| | | | | | | | | | | | | | | | | | | | | | อาคาร |
| | | | | | | | | | | | | | | | | | | | | | ยาว.....เมตร |
| | | | | | | | | | | | | | | | | | | | | | กว้าง.....เมตร |
| | | | | | | | | | | | | | | | | | | | | | |
| รวมทั้งสิ้น | | | | | | | | | | | | | | | | | | | | | |

ชื่อเจ้าหน้าที่.....

รับรองความถูกต้อง

ตรวจสอบความถูกต้อง

โทร.....

(.....)

(.....)

โทรศัพท์ (มือถือ).....

ผู้อำนวยการกลุ่มนโยบายและแผน

ผู้อำนวยการสำนักงานเขตพื้นที่การศึกษา.....

หมายเหตุ

- ห้ามเปลี่ยนแปลงแบบฟอร์ม และให้ใช้ตัวเลขอารบิก
- ให้จัดเรียงตามลำดับความสำคัญ
- งบประมาณก่อสร้างอาคารใหม่ ให้ใช้ราคากลางสิ่งก่อสร้าง (ที่แนบ)
- สพป./สพม.
 สพป. ให้พิมพ์ ขึ้นต้น ด้วย จังหวัด และตาม ด้วยคำว่า เขต เช่น ลำปาง เขต 3 **ไม่ให้ใช้ตัวย่อ**
 สพม. ให้พิมพ์ สพม.ตามด้วยเขต เช่น สพม.20
- จำนวนห้องที่มีอยู่จริง หมายถึง จำนวนห้องเรียนตามรูปแบบรายการ
- ช่องขอกรณี ให้เลือกใส่เครื่องหมาย / ในช่องขาดแคลน หรือทดแทนรื้อถอน

โทรศัพท์ (มือถือ).....

แบบสำรวจข้อมูลนักเรียนย้อนหลัง 5 ปี และแนวโน้มในอนาคต 5 ปี
งบลงทุน ค่าที่ดินและสิ่งก่อสร้าง ค่าก่อสร้างอาคารเรียน (งบผูกพัน)

โรงเรียน.....อำเภอ.....สพป./สพม..... เขต.....

| ข้อมูลนักเรียน | | | | | | | | | | |
|----------------|-----------------------|------|------|------|------|-----------------------------|------|------|------|------|
| ที่ | ย้อนหลัง 5 ปีการศึกษา | | | | | แนวโน้มในอนาคต 5 ปีการศึกษา | | | | |
| | 2559 | 2560 | 2561 | 2562 | 2563 | 2564 | 2565 | 2566 | 2567 | 2568 |
| | | | | | | | | | | |
| | | | | | | | | | | |
| | | | | | | | | | | |
| | | | | | | | | | | |
| | | | | | | | | | | |
| | | | | | | | | | | |
| | | | | | | | | | | |
| | | | | | | | | | | |
| | | | | | | | | | | |

ลงชื่อ
(.....)
ตำแหน่ง
ผู้กรอกแบบสำรวจ
โทรศัพท์ (มือถือ).....

ลงชื่อ
(.....)
ผู้อำนวยการโรงเรียน
โทรศัพท์ (มือถือ).....

แบบสำรวจข้อมูลประกอบการเสนอขอจัดตั้งงบประมาณ

ค่าก่อสร้างอาคารเรียน (งบผูกพัน)

ปีงบประมาณ พ.ศ. 2564

โรงเรียน.....ตำบล.....อำเภอ.....จังหวัด.....

สพป./สพม.....เขต.....

จำนวนนักเรียน.....คน จำนวนครู.....คน

การจัดชั้นเรียน (ข้อมูล 10 มิถุนายน 2562)

| ระดับชั้น | จำนวนห้องเรียน (ตามเกณฑ์จัดชั้นเรียน) | จำนวนนักเรียน | หมายเหตุ |
|-----------|---------------------------------------|---------------|----------|
| อ.1 | | | |
| อ.2 | | | |
| อ.3 | | | |
| ป.1 | | | |
| ป.2 | | | |
| ป.3 | | | |
| ป.4 | | | |
| ป.5 | | | |
| ป.6 | | | |
| ม.1 | | | |
| ม.2 | | | |
| ม.3 | | | |
| ม.4 | | | |
| ม.5 | | | |
| ม.6 | | | |
| รวม | | | |

ลงชื่อ

(.....)

ตำแหน่ง

ผู้กรอกแบบสำรวจ

โทรศัพท์ (มือถือ).....

ลงชื่อ

(.....)

ผู้อำนวยการโรงเรียน

โทรศัพท์ (มือถือ).....

แบบสำรวจข้อมูลประกอบการเสนอขอจัดตั้งประจำปีงบประมาณ พ.ศ. 2564 (งบผูกพัน)

ค่าก่อสร้างอาคารเรียน/อาคารอเนกประสงค์

มีอาคารเรียน ทั้งหมด.....หลัง.....ห้อง

มีอาคารอเนกประสงค์หลัง

| รายการ | แบบ | ห้อง/หลัง | สร้างเมื่อ พ.ศ. | งบประมาณ | สภาพอาคาร | | หมายเหตุ |
|-----------|-----|-----------|--------------------|----------|-----------|-------|--|
| | | | | | ดี | ชำรุด | |
| หลังที่ 1 | | | | | | | ให้ระบุข้อมูลอาคารเรียน อาคารอเนกประสงค์ที่มี |
| | | | | | | | |
| หลังที่ 2 | | | | | | | |
| | | | | | | | |
| หลังที่ 3 | | | | | | | |
| | | | | | | | |
| หลังที่ 4 | | | | | | | |
| | | | | | | | |
| หลังที่ 5 | | | | | | | |
| | | | | | | | |
| หลังที่ 6 | | | | | | | |
| | | | | | | | |
| หลังที่ 7 | | | | | | | |
| | | | | | | | |
| รวม | | | | | | | |

ลงชื่อ

(.....)

ตำแหน่ง

โทรศัพท์ (มือถือ).....

ผู้กรอกแบบสำรวจ

ลงชื่อ

(.....)

ผู้อำนวยการโรงเรียน

โทรศัพท์ (มือถือ).....

กรณีอาคารแบบพิเศษ

1.1 ข้อมูลมีแล้วและเกณฑ์

| รายการ | เกณฑ์ควรมี | มีแล้ว | | ขาดแคลน |
|---------------------|------------|--------|--------------|---------|
| | | หลัง | ห้อง/ที่นั่ง | |
| ห้องเรียน | | | | |
| โรงอาหาร | | | | |
| หอประชุม | | | | |
| โรงอาหาร/ห้องประชุม | | | | |
| อาคารอเนกประสงค์ | | | | |
| โรงฝึกงาน | | | | |
| ห้องน้ำห้องส้วม | | | | |

1.2 ข้อมูลคำขอ

ชื่อแบบอาคาร

จำนวนชั้นที่ก่อสร้าง ชั้น

ระยะเวลาก่อสร้าง (วัน) วัน

งบประมาณรวม บาท

ค่า Factor F (1.xxxxx)* ตามตารางคำนวณค่า Factor F

รายละเอียดองค์ประกอบของอาคาร แต่ละชั้น (ระบุจำนวนห้องของแต่ละรายการ)

| รายการ | ชั้น 1 | ชั้น 2 | ชั้น 3 | ชั้น 4 | ชั้น 5 | ชั้น 6 | ชั้น 7 | ชั้น 8 | ชั้น 9 |
|----------------------|--------|--------|--------|--------|--------|--------|--------|--------|--------|
| ห้องเรียน | | | | | | | | | |
| ห้องปฏิบัติการ | | | | | | | | | |
| ห้องฝึกงาน (งานช่าง) | | | | | | | | | |
| ห้องพักครู | | | | | | | | | |
| โรงอาหาร | | | | | | | | | |
| ห้องประชุม | | | | | | | | | |
| ห้องน้ำนักเรียน | | | | | | | | | |
| ห้องน้ำครู | | | | | | | | | |
| สนามกีฬา | | | | | | | | | |
| อื่นๆ | | | | | | | | | |
| รวม | - | - | - | - | - | - | - | - | - |

ลงชื่อ
(.....)

ผู้กรอกแบบสำรวจ

ลงชื่อ
(.....)

ตำแหน่ง

ผู้อำนวยการโรงเรียน

โทรศัพท์ (มือถือ).....

โทรศัพท์ (มือถือ).....

แบบคำขอจัดตั้งงบประมาณค่าก่อสร้างอาคารเรียน ประจำปีงบประมาณ พ.ศ. 2564
 งบลงทุน ค่าที่ดินและสิ่งก่อสร้าง (งบปีเดียว)

แผนงาน

ผลผลิต ผู้จบการศึกษามัธยมศึกษา
 ผู้จบการศึกษามัธยมศึกษาตอนปลาย

| ลำดับ ที่ | รหัส โรงเรียน (obec 6 หลัก) | โรงเรียน | ตำบล | อำเภอ | จังหวัด | สพป./สพม. | ข้อมูลความขาดแคลน | | | | | แบบอาคารที่เสนอขอ | | | | | | |
|--------------|-----------------------------------|----------|------|-------|---------|-----------|-------------------|------------------------|---------------------|---------------|---------------------------------|-----------------------|-----|------|------|----------|--|--|
| | | | | | | | จำนวน นักเรียน | อาคารควรมี | | | ห้องที่ มีอยู่จริง (ห้อง) | ขาด แคลน (ห้อง) | แบบ | หลัง | ห้อง | งบประมาณ | | |
| | | | | | | | | จัดชั้นเรียน (ห้อง) | ห้องพิเศษ (ห้อง) | รวม (ห้อง) | | | | | | | | |
| | | | | | | | | | | | | | | | | | | |
| | | | | | | | | | | | | | | | | | | |
| | | | | | | | | | | | | | | | | | | |
| | | | | | | | | | | | | | | | | | | |
| | | | | | | | | | | | | | | | | | | |
| | | | | | | | | | | | | | | | | | | |
| | | | | | | | | | | | | | | | | | | |
| รวมทั้งสิ้น | | | | | | | | | | | | | | | | | | |

ชื่อเจ้าหน้าที่.....
 โทร.....
 โทรศัพท์ (มือถือ).....

รับรองความถูกต้อง
 (.....)
 ผู้อำนวยการกลุ่มนโยบายและแผน
 โทรศัพท์ (มือถือ).....

- หมายเหตุ
- ห้ามเปลี่ยนแปลงฟอร์ม และให้ใช้ตัวเลขอารบิก
 - งบประมาณก่อสร้างอาคารใหม่ ให้ใช้ราคากลางสิ่งก่อสร้าง (ที่แนบ)
 - สพป./สพม.
 สพป. ให้พิมพ์ ขึ้นต้น ด้วย จังหวัด และตาม ด้วยคำว่า เขต เช่น ลำปาง เขต 3 **ไม่ให้ใช้ด้วยย่อ**
 สพม. ให้พิมพ์ สพม.ตามด้วยเขต เช่น สพม.20
 - จำนวนห้องที่มีอยู่จริง หมายถึง จำนวนห้องเรียนตามรูปแบบรายการ

แบบคำขอจัดตั้งงบประมาณค่าก่อสร้างอาคารเรียนทดแทนอาคารเรียนที่รื้อถอน ประจำปีงบประมาณ พ.ศ. 2564
งบลงทุน ค่าที่ดินและสิ่งก่อสร้าง

แผนงาน

ผลผลิต ผู้จบการศึกษาภาคบังคับ ผู้จบการศึกษามัธยมศึกษาตอนปลาย

| ลำดับที่ | รหัสโรงเรียน (obec 6 หลัก) | โรงเรียน | ตำบล | อำเภอ | จังหวัด | สพป./สพม. | จำนวนนักเรียน | ข้อมูลอาคารเรียนทดแทน | | | ข้อมูลความขาดแคลน | | | | กรณีรื้อถอนแล้ว | อาคารที่ก่อสร้างทดแทน | | | | | | |
|-------------|-------------------------------|----------|------|-------|---------|-----------|---------------|-----------------------|------------------|----------------|---------------------|------------------|------------|------------------------|-----------------|-----------------------|-----|-----------|-----------|----------|--|--|
| | | | | | | | | อาคารที่รื้อถอน | | | อาคารควรมี | | | ห้องเรียนที่มีอยู่จริง | | ขาดห้องเรียน | แบบ | จำนวนหลัง | จำนวนห้อง | งบประมาณ | | |
| | | | | | | | | แบบ | ปี พ.ศ. ที่สร้าง | จำนวนห้องเรียน | จัดชั้นเรียน (ห้อง) | ห้องพิเศษ (ห้อง) | รวม (ห้อง) | | | | | | | | | |
| | | | | | | | | | | | | | | | | | | | | | | |
| รวมทั้งสิ้น | | | | | | | | | | | | | | | | | | | | | | |

ชื่อเจ้าหน้าที่.....

รับรองความถูกต้อง

โทร.....

โทรศัพท์ (มือถือ).....

หมายเหตุ

- ห้ามเปลี่ยนแบบฟอร์ม และให้ใช้ตัวเลขอารบิก
- งบประมาณก่อสร้างอาคารใหม่ ให้ใช้ราคากลางสิ่งก่อสร้าง (ที่แนบ)
- สพป./สพม.
สพป. ให้พิมพ์ ขึ้นต้น ด้วย จังหวัด และตาม ด้วยคำว่า เขต เช่น ลำปาง เขต 3 **ไม่ให้ใช้ตัวย่อ**
สพม. ให้พิมพ์ สพม.ตามด้วยเขต เช่น สพม.20
- จำนวนห้องที่มีอยู่จริง หมายถึง จำนวนห้องเรียนตามรูปแบบรายการ

(.....)

ผู้อำนวยการกลุ่มนโยบายและแผน
โทรศัพท์ (มือถือ).....

แบบคำขอจัดตั้งงบประมาณค่าก่อสร้างอาคารอเนกประสงค์/หอประชุม/โรงอาหาร/โรงฝึกงาน ประจำปีงบประมาณ พ.ศ. 2564
 งบลงทุน ค่าที่ดินและสิ่งก่อสร้าง

แผนงาน

ผลผลิต ผู้จบการศึกษาระดับมัธยมศึกษา

ผู้จบการศึกษามัธยมศึกษาตอนปลาย

| ลำดับ ที่ | รหัส โรงเรียน (obec 6 หลัก) | โรงเรียน | ตำบล | อำเภอ | จังหวัด | สพป./สพม. | ข้อมูลความขาดแคลน | | | | | แบบอาคารที่เสนอขอ | | | |
|--------------|-----------------------------------|----------|------|-------|---------|-----------|-------------------|----------------------------|------------------------------------|--|-----------------------------|-------------------|----------------|----------|--|
| | | | | | | | จำนวน นักเรียน | จัด ชั้นเรียน (ห้อง) | เกณฑ์ ควรมี (หลัง/ หน่วย) | อาคารที่มี อยู่แล้ว (หลัง/ หน่วย) | ขาดแคลน (หลัง/ หน่วย) | แบบ | หลัง/ หน่วย | งบประมาณ | |
| | | | | | | | | | | | | | | | |
| | | | | | | | | | | | | | | | |
| | | | | | | | | | | | | | | | |
| | | | | | | | | | | | | | | | |
| | | | | | | | | | | | | | | | |
| รวมทั้งสิ้น | | | | | | | | | | | | | | | |

ชื่อเจ้าหน้าที่.....

รับรองความถูกต้อง

โทร.....

โทรศัพท์ (มือถือ).....

(.....)

หมายเหตุ

- ห้ามเปลี่ยนแปลงฟอร์ม และให้ใช้ตัวเลขอารบิก
- งบประมาณก่อสร้างอาคารใหม่ ให้ใช้ราคากลางสิ่งก่อสร้าง (ที่แนบ)
- สพป./สพม.
 สพป. ให้พิมพ์ ขึ้นต้น ด้วย จังหวัด และตาม ด้วยคำว่า เขต เช่น ลำปาง เขต 3 **ไม่ให้ใช้ตัวย่อ**
 สพม. ให้พิมพ์ สพม.ตามด้วยเขต เช่น สพม.20
- กรณีเสนอขอตั้งโรงฝึกงาน ระบุจำนวนเป็นหน่วย สำหรับรายการอื่น ให้ระบุจำนวนเป็นหลัง

ผู้อำนวยการกลุ่มนโยบายและแผน

โทรศัพท์ (มือถือ).....

แบบคำขอจัดตั้งงบประมาณค่าก่อสร้างส่วนนักเรียน ประจำปีงบประมาณ พ.ศ. 2564
 งบลงทุน ค่าที่ดินและสิ่งก่อสร้าง

แผนงาน

ผลผลิต ผู้จบการศึกษาภาคบังคับ
 ผู้จบการศึกษามัธยมศึกษาตอนปลาย

| ลำดับ ที่ | รหัส โรงเรียน (obec 6 หลัก) | โรงเรียน | ตำบล | อำเภอ | จังหวัด | สพป./สพม. | จำนวน นักเรียน | ข้อมูลความขาดแคลน | | | แบบอาคารที่เสนอขอ | | | | | |
|--------------|-----------------------------------|----------|------|-------|---------|-----------|-------------------|-----------------------------|------------|---------|--------------------|-----|------|---------|----------|--|
| | | | | | | | | เกณฑ์ ควรมี (ที่นั่ง) | มีอยู่แล้ว | | ขาดแคลน ที่นั่ง | แบบ | หลัง | ที่นั่ง | งบประมาณ | |
| | | | | | | | | | หลัง | ที่นั่ง | | | | | | |
| | | | | | | | | | | | | | | | | |
| | | | | | | | | | | | | | | | | |
| | | | | | | | | | | | | | | | | |
| | | | | | | | | | | | | | | | | |
| | | | | | | | | | | | | | | | | |
| รวมทั้งสิ้น | | | | | | | | | | | | | | | | |

ชื่อเจ้าหน้าที่.....

รับรองความถูกต้อง

โทร.....

โทรศัพท์ (มือถือ).....

หมายเหตุ

- ห้ามเปลี่ยนแปลงฟอร์ม และให้ใช้ตัวเลขอารบิก
- งบประมาณก่อสร้างอาคารใหม่ ให้ใช้ราคากลางสิ่งก่อสร้าง (ที่แนบ)
- สพป./สพม.
 สพป. ให้พิมพ์ ขึ้นต้น ด้วย จังหวัด และตาม ด้วยคำว่า เขต เช่น ลำปาง เขต 3 **ไม่ให้ใช้ตัวย่อ**
 สพม. ให้พิมพ์ สพม.ตามด้วยเขต เช่น สพม.20

(.....)
 ผู้อำนวยการกลุ่มนโยบายและแผน
 โทรศัพท์ (มือถือ).....

แบบคำขอจัดตั้งงบประมาณค่าก่อสร้างบ้านพักนักเรียน ประจำปีงบประมาณ พ.ศ. 2564
 งบลงทุน ค่าที่ดินและสิ่งก่อสร้าง

แผนงาน

ผลผลิต ผู้จบการศึกษาระดับมัธยมศึกษา

ผู้จบการศึกษามัธยมศึกษาตอนปลาย

| ลำดับ ที่ | รหัส โรงเรียน (obec 6 หลัก) | โรงเรียน | ตำบล | อำเภอ | จังหวัด | สพป./สพม. | จำนวน นักเรียน | จำนวน นักเรียน ที่ต้องการ เข้าพัก | ข้อมูลความขาดแคลน | | | แบบอาคารที่เสนอขอ | | | |
|--------------|-----------------------------------|----------|------|-------|---------|-----------|-------------------|--|-------------------|--------------------------|-----------------------|-------------------|------|----------|--|
| | | | | | | | | | ควรมี (หลัง) | มีอยู่ แล้ว (หลัง) | ขาด แคลน (หลัง) | แบบ | หลัง | งบประมาณ | |
| | | | | | | | | | | | | | | | |
| | | | | | | | | | | | | | | | |
| | | | | | | | | | | | | | | | |
| | | | | | | | | | | | | | | | |
| | | | | | | | | | | | | | | | |
| | | | | | | | | | | | | | | | |
| รวมทั้งสิ้น | | | | | | | | | | | | | | | |

ชื่อเจ้าหน้าที่.....

รับรองความถูกต้อง

โทร.....

โทรศัพท์ (มือถือ).....

หมายเหตุ

- ห้ามเปลี่ยนแปลงแบบฟอร์ม และให้ใช้ตัวเลขอารบิก
- งบประมาณก่อสร้างอาคารใหม่ ให้ใช้ราคากลางสิ่งก่อสร้าง (ที่แนบ)
- สพป./สพม.

(.....)

ผู้อำนวยการกลุ่มนโยบายและแผน

โทรศัพท์ (มือถือ).....

สพป. ให้พิมพ์ ขึ้นต้น ด้วย จังหวัด และตาม ด้วยคำว่า เขต เช่น ลำปาง เขต 3 **ไม่ให้ใช้ตัวย่อ**

สพม. ให้พิมพ์ สพม.ตามด้วยเขต เช่น สพม.20

แบบคำขอจัดตั้งงบประมาณค่าก่อสร้างบ้านพักครูและบุคลากร ประจำปีงบประมาณ พ.ศ. 2564
งบลงทุน ค่าที่ดินและสิ่งก่อสร้าง

แผนงาน

ผลผลิต ผู้จบการศึกษาระดับมัธยมศึกษา
 ผู้จบการศึกษามัธยมศึกษาตอนปลาย

| ลำดับ ที่ | รหัส โรงเรียน (obec 6 หลัก) | โรงเรียน | ตำบล | อำเภอ | จังหวัด | สพป./ สพม. | จำนวน ครู/ บุคลากร ทั้งหมด | จำนวนครู/ บุคลากร ที่ต้องการ เข้าพัก | ข้อมูลความขาดแคลน | | | แบบอาคารที่เสนอขอ | | | |
|--------------|-----------------------------------|----------|------|-------|---------|---------------|-------------------------------------|---|----------------------|-------------------------------|----------------------------|-------------------|------|----------|--|
| | | | | | | | | | ควรมี (หลัง/ห้อง) | มีอยู่ แล้ว (หลัง/ห้อง) | ขาด แคลน (หลัง/ห้อง) | แบบ | หลัง | งบประมาณ | |
| | | | | | | | | | | | | | | | |
| | | | | | | | | | | | | | | | |
| | | | | | | | | | | | | | | | |
| | | | | | | | | | | | | | | | |
| | | | | | | | | | | | | | | | |
| | | | | | | | | | | | | | | | |
| รวมทั้งสิ้น | | | | | | | | | | | | | | | |

ชื่อเจ้าหน้าที่.....

รับรองความถูกต้อง

โทร.....

โทรศัพท์ (มือถือ).....

หมายเหตุ

- ห้ามเปลี่ยนแปลงฟอร์ม และให้ใช้ตัวเลขอารบิก
- งบประมาณก่อสร้างอาคารใหม่ ให้ใช้ราคากลางสิ่งก่อสร้าง (ที่แนบ)
- สพป./สพม.
สพป. ให้พิมพ์ ขึ้นต้น ด้วย จังหวัด และตาม ด้วยคำว่า เขต เช่น ลำปาง เขต 3 **ไม่ให้ใช้ตัวย่อ**
สพม. ให้พิมพ์ สพม.ตามด้วยเขต เช่น สพม.20
- จำนวนครู/บุคลากร ให้กรอกเฉพาะจำนวนครู หรือบุคลากร ที่สอดคล้องกับประเภทอาคารที่เสนอขอ

(.....)

ผู้อำนวยการกลุ่มนโยบายและแผน
โทรศัพท์ (มือถือ).....



แบบคำขอจัดตั้งงบประมาณค่าก่อสร้างสนามกีฬา ประจำปีงบประมาณ พ.ศ. 2564
งบลงทุน ค่าที่ดินและสิ่งก่อสร้าง

แผนงาน

ผลผลิต ผู้จบการศึกษาภาคบังคับ ผู้จบการศึกษามัธยมศึกษาตอนปลาย

| ที่ | รหัสโรงเรียน (obec 6 หลัก) | โรงเรียน | ตำบล | อำเภอ | จังหวัด | สปป./สพม. | ข้อมูลประกอบการพิจารณา | | | | | | | | แบบสนามกีฬาที่เสนอขอ | | |
|-------------|-------------------------------|----------|------|-------|---------|-----------|------------------------|------------|-----------------------|--------|-----------|------------|--------|--------------|----------------------|------|----------|
| | | | | | | | จำนวนนักเรียน | เกณฑ์ควรมี | สนามกีฬาที่มีอยู่แล้ว | | | | | | | | |
| | | | | | | | | | ลานกีฬา | ฟุตบอล | บาสเกตบอล | วอลเลย์บอล | ตะกร้อ | อื่นๆ (ระบุ) | แบบ | สนาม | งบประมาณ |
| | | | | | | | | | | | | | | | | | |
| | | | | | | | | | | | | | | | | | |
| | | | | | | | | | | | | | | | | | |
| | | | | | | | | | | | | | | | | | |
| | | | | | | | | | | | | | | | | | |
| รวมทั้งสิ้น | | | | | | | | | | | | | | | | | |

ชื่อเจ้าหน้าที่.....

รับรองความถูกต้อง

โทร.....

โทรศัพท์ (มือถือ).....

หมายเหตุ 1. ห้ามเปลี่ยนแปลงฟอร์ม และให้ใช้ตัวเลขอารบิก

2. งบประมาณก่อสร้างให้ใช้ราคากลางสิ่งก่อสร้าง (ที่แนบ)

3. สปป./สพม.

สปป. ให้พิมพ์ ขึ้นต้น ด้วย จังหวัด และตาม ด้วยคำว่า เขต เช่น ลำปาง เขต 3 **ไม่ให้ใช้ตัวย่อ**

สพม. ให้พิมพ์ สพม.ตามด้วยเขต เช่น สพม.20

(.....)

ผู้อำนวยการกลุ่มนโยบายและแผน

โทรศัพท์ (มือถือ).....

แบบคำขอจัดตั้งงบประมาณค่าก่อสร้างอื่น (รั้ว ถนน ค.ส.ล. และสิ่งก่อสร้างอื่น) ประจำปีงบประมาณ พ.ศ. 2564

แผนงาน

- ผลผลิต ผู้จบการศึกษาภาคบังคับ
 ผู้จบการศึกษามัธยมศึกษาตอนปลาย

| ลำดับที่ | โรงเรียน (obec 6 หลัก) | โรงเรียน | ตำบล | อำเภอ | จังหวัด | สพป./สพม. | จำนวนนักเรียน | ข้อมูลประกอบการพิจารณา | | | รายการที่เสนอขอ | จำนวนหน่วย | ราคาต่อหน่วย | ราคายังไม่รวม Factor F | ค่า Factor F | งบประมาณทั้งสิ้น |
|-------------|------------------------|----------|------|-------|---------|-----------|---------------|------------------------|--------|---------|-----------------|------------|--------------|------------------------|--------------|------------------|
| | | | | | | | | ควรมี | มีแล้ว | ขาดแคลน | | | | | | |
| | | | | | | | | | | | | | | | | |
| | | | | | | | | | | | | | | | | |
| | | | | | | | | | | | | | | | | |
| | | | | | | | | | | | | | | | | |
| | | | | | | | | | | | | | | | | |
| | | | | | | | | | | | | | | | | |
| | | | | | | | | | | | | | | | | |
| | | | | | | | | | | | | | | | | |
| รวมทั้งสิ้น | | | | | | | | | | | | | | | | |

ชื่อเจ้าหน้าที่.....

รับรองความถูกต้อง

โทร.....

โทรศัพท์ (มือถือ).....

หมายเหตุ

- ห้ามเปลี่ยนแปลงฟอร์ม และให้ใช้ตัวเลขอารบิก
- งบประมาณก่อสร้างให้ใช้ราคากลางสิ่งก่อสร้าง (ที่แนบ)
- กรณี รั้ว ถนน และรางระบายน้ำให้รวมค่า Factor F โดยยอดงบประมาณให้ปรับเป็นหลักร้อย เช่น 145,618 บาท เหลือ 145,600 บาท ต้องเป็นราคาเดียวกันกับ โทรศัพท์ (มือถือ).....
- สพป./สพม.
 สพป. ให้พิมพ์ ขึ้นต้น ด้วย จังหวัด และตาม ด้วยคำว่า เขต เช่น ลำปาง เขต 3 **ไม่ให้ใช้ตัวย่อ**
 สพม. ให้พิมพ์ สพม.ตามด้วยเขต เช่น สพม.20

(.....)

ผู้อำนวยการกลุ่มนโยบายและแผน

แบบคำขอจัดตั้งงบประมาณค่าก่อสร้างอาคารสำนักงานเขตพื้นที่การศึกษา ประจำปีงบประมาณ พ.ศ. 2564
 งบลงทุน ค่าที่ดินและสิ่งก่อสร้าง

แผนงาน

ผลผลิต ผู้จบการศึกษาระดับมัธยมศึกษา
 ผู้จบการศึกษามัธยมศึกษาตอนปลาย

| ลำดับที่ | รหัสสำนักงาน | สพป./สพม. | ตำบล | อำเภอ | จังหวัด | ข้อมูลพื้นฐานประกอบการพิจารณา | | | | | แบบอาคารที่เสนอขอ | | | ผูกพัน | | หมายเหตุ | |
|-------------|--------------|-----------|------|-------|---------|-------------------------------|------------|------------------------|-------------|-------------------|-------------------|------|------------------|----------|---------|-----------------|----------------|
| | | | | | | จำนวนบุคลากร | อาคารตนเอง | ขอใช้อาคารหน่วยงานอื่น | ขอเช่าเอกชน | พื้นที่ใช้สอยตรม. | แบบ | หลัง | งบประมาณทั้งสิ้น | งบประมาณ | | | |
| | | | | | | | | | | | | | | ปี 2564 | ปี 2565 | | |
| | | | | | | | | | | | | | | | | พื้นที่ที่จะใช้ | |
| | | | | | | | | | | | | | | | | | ในการก่อสร้าง |
| | | | | | | | | | | | | | | | | | อาคารสำนักงาน |
| | | | | | | | | | | | | | | | | | ยาว.....เมตร |
| | | | | | | | | | | | | | | | | | กว้าง.....เมตร |
| | | | | | | | | | | | | | | | | | |
| | | | | | | | | | | | | | | | | | |
| | | | | | | | | | | | | | | | | | |
| รวมทั้งสิ้น | | | | | | | | | | | | | | | | | |

ชื่อเจ้าหน้าที่.....

รับรองความถูกต้อง

ตรวจสอบความถูกต้อง

โทร.....

(.....)

(.....)

โทรศัพท์ (มือถือ).....

ผู้อำนวยการกลุ่มนโยบายและแผน

ผู้อำนวยการสำนักงานเขตพื้นที่การศึกษา.....

หมายเหตุ

- ห้ามเปลี่ยนแปลงฟอร์ม และให้ใช้ตัวเลขอารบิก
- งบประมาณก่อสร้างอาคารใหม่ ให้ใช้ราคากลางสิ่งก่อสร้างที่สำนักงบประมาณอนุมัติ
- ข้อมูลพื้นฐานประกอบการพิจารณา ช่องอาคารตนเอง ขอใช้อาคารหน่วยงานอื่น ขอเช่าเอกชน ให้เลือกใส่เครื่องหมาย / ตามสภาพความเป็นจริง

โทรศัพท์ (มือถือ).....

แบบสำรวจจำนวนบุคลากร ประกอบคำขอจัดตั้งงบประมาณค่าก่อสร้างอาคารสำนักงานเขตพื้นที่การศึกษา ปีงบประมาณ พ.ศ. 2564

งบลงทุน ค่าที่ดินและสิ่งก่อสร้าง

สพป./สพม.....เขต.....

(ข้อมูล ณ วันที่ 10 มิถุนายน 2562)

| ตำแหน่ง | จำนวนตามกรอบอัตรากำลัง | จำนวนที่มีอยู่จริง | หมายเหตุ |
|---------------------|------------------------|--------------------|----------|
| 1. ผู้บริหาร | | | |
| 2. บุคลากร 38 ค (2) | | | |
| 3. ศึกษานิเทศก์ | | | |
| 4. ลูกจ้างประจำ | | | |
| 5. ลูกจ้างชั่วคราว | | | |
| 6. บุคลากร อื่นๆ | | | |
| | | | |
| รวม | | | |

ชื่อเจ้าหน้าที่.....

โทร.....

โทรศัพท์ (มือถือ).....

รับรองความถูกต้อง

(.....)

ผู้อำนวยการกลุ่มนโยบายและแผน

โทรศัพท์ (มือถือ).....

แบบสรุปรายงล่ำดับควมสำคัญจ่ำเป็นคำขอจัดตั้งงบประมณ ปีงบประมณ พ.ศ. 2564 (งบปีเดียว)
 รายการค่ำก่อสร้าง ปรับปรุงซ่อมแซม อคกรเรียน อคกรประกอบ ลิ่งก่อสร้างอื่น และอคกรสำนักงนเขตพื้นทีการศึกษา
 งบลงทุน ค่ำที่ดินและลิ่งก่อสร้าง

แผนงน

ผลผลิต ผู้จบการศึกษภคบังคับ ผู้จบการศึกษมัธยมศึกษตอนปลย

| ล่ำดับที | รหัสโรงเรียน (obec 6 หลัก) | โรงเรียน | ตำบล | อำเภอ | จังหวัด | สพป./สพม. | รายการ | งบประมณ |
|-------------|-------------------------------|----------|------|-------|---------|-----------|--------|---------|
| | | | | | | | | |
| | | | | | | | | |
| | | | | | | | | |
| | | | | | | | | |
| | | | | | | | | |
| | | | | | | | | |
| | | | | | | | | |
| | | | | | | | | |
| | | | | | | | | |
| รวมทั้งสิ้น | | | | | | | | |

ชื่อเจ้าหน้าที่.....

รับรองควมถูกต้อง

ตรวจสอบควมถูกต้อง

โทร.....

โทรศัพท์ (มือถือ).....

(.....)

(.....)

หมายเหตุ

ผู้อำนวยการกลุ่มนโยบายและแผน

ผู้อำนวยการสำนักงนเขตพื้นทีการศึกษา.....

1. ห้ามเปลี่ยนแบบฟอร์ม และให้ใช้ตัวเลขอารบค

โทรศัพท์ (มือถือ).....

2. ชื่อโรงเรียนให้ใส่ชื่อเต็ม ห้ามใช้ตัวย่อ

3. กรณีขอปรับปรุงซ่อมแซมในช่องรายการ ให้ใช้ ค่ำว่า "ค่ำปรับปรุงซ่อมแซมอคกรเรียน อคกรประกอบ"

แบบ ปร.4 (พ/1)

สรุปรายการคำนวณและเหตุผลความจำเป็น
สำหรับค่าขนส่งวัสดุ

 งานก่อสร้าง

 สถานที่ก่อสร้าง

จังหวัด

 หน่วยงาน

 แบบ ปร.4(พ) ที่แนบ/เอกสารประกอบ

จำนวน

แผ่น

 ประมาณราคาเมื่อวันที่

เหตุผลและความจำเป็นที่ต้องมีค่าใช้จ่ายพิเศษตามข้อกำหนดรายการนี้

| ลำดับที่ | รายการ | คำนวณ หน่วย : บาท | หมายเหตุ |
|----------|-----------------------------|----------------------|----------|
| 1 | ส่วนที่ 3 ค่าขนส่งวัสดุ | | |
| | | | |
| | | | |
| | | | |
| | | | |
| | รวมค่าขนส่งวัสดุ (.....) | ยอดสุทธิ | ** |

ผู้ประมาณราคา

(.....)

รับรองความถูกต้อง

(.....)

รับรองความถูกต้อง

(.....)

ตรวจสอบความถูกต้อง

(.....)

ผู้อำนวยการโรงเรียน

นักวิเคราะห์นโยบายและแผน สพท. หรือ

ผู้ที่ได้รับมอบหมาย

ผู้อำนวยการกลุ่มนโยบายและแผน สพท. หรือ

ผู้ที่ได้รับมอบหมาย

รายการปริมาณงานและราคา

งานก่อสร้าง
สถานที่ก่อสร้าง

จังหวัด

| ลำดับที่ | รายการ | จำนวน | หน่วย | ค่าใช้จ่ายรวม (ค่าก่อสร้าง) | หมายเหตุ |
|----------|---|-------|-------|--------------------------------|----------|
| | ส่วนที่ 3 ค่าใช้จ่ายพิเศษตามข้อกำหนดฯ | | | | |
| 1 | งานค่าใช้จ่ายพิเศษตามข้อกำหนดและค่าใช้จ่ายอื่นที่จำเป็นต้องมี | | | | |
| | - ค่าขนส่งวัสดุและหรืออุปกรณ์ก่อสร้างในกรณีที่จำเป็นต้องคำนวณค่าขนส่ง | | งาน | | |
| | | | | | |
| | | | | | |
| | | | | | |
| | | | | | |
| | | | | | |
| | | | | | |
| | | | | | |
| | | | | | |
| | | | | | |
| | | | | | |
| | | | | | |
| | | | | | |
| | | | | | |
| | | | | | |
| | | | | | |
| | | | | | |
| | รวมค่างานส่วนที่ 3 ทั้งหมด | | | | |

ตัวอย่างต่าง ๆ

ตัวอย่าง

รายการปรับปรุงซ่อมแซม.....

โรงเรียน..... สพป./สพม.....

ด้วยโรงเรียน.....มีความประสงค์ดำเนินการปรับปรุง/ซ่อมแซมอาคารเรียน อาคารประกอบ และสิ่งก่อสร้างอื่น รายละเอียดดังต่อไปนี้

รายการรื้อถอน

1. งานพื้น

ให้รื้อพื้นไม้ และตงไม้ชั้นที่ 1 ภายในทั้งหมด พร้อมระเบียงทางเดินด้านหลังออกทั้งหมด (ไม้พื้นที่ใช้ได้ให้เก็บมาทำใหม่ และหากไม่พอให้หามาเพิ่ม)

2. งานบันได

ให้รื้อบันไดไม้ด้านหลัง จากชั้นที่ 1 ถึงชั้นที่ 2 ออกทั้งหมด (ให้นำของเก่ามาซ่อมแซมได้ หากไม่พอ ให้หามาเพิ่ม)

3. งานฝ้าเพดาน

ให้รื้อฝ้าเพดานใต้ท้องพื้นชั้นที่ 2 (เฉพาะภายใน ขนาด 6.40x15.20 เมตร ออกทั้งหมด (ยกเว้น ฝ้าเพดานเหนือระเบียงทางเดินด้านหลัง) พร้อมดวงโคมไฟฟ้า ขนาด 2x36 W จำนวน 12 ชุด

รายการซ่อมแซมใหม่

1. ให้ติดตั้งตงเหล็ก เหล็กกล่องสี่เหลี่ยม ขนาด 150x80x4.5 มม. @ 0.80 เมตร เนื่องจากช่องตงเดิม ห่าง @ 0.80 เมตร มีช่องรองรับอยู่แล้ว สลับด้วยตงเหล็ก เหล็กกล่องสี่เหลี่ยม ขนาด 100x50x2.3 มม. @ 0.80 เมตร โดยให้ติดตั้งแทนช่องตงเดิม ให้ทาสีกันสนิมก่อนทำการติดตั้ง ทั้งภายในและช่องระเบียง

2. ให้ปูพื้นไม้เนื้อแข็ง ขนาดเท่าแผ่นไม้เดิม (ขนาด 1"x6") ปูเต็มพื้นที่ ขัดผิวเคลือบด้วยน้ำมัน เคลือบเงา

3. งานบันได ให้เปลี่ยนแม่บันไดเป็นแม่บันไดเหล็ก และพุกบันไดให้ติดตั้งเป็นเหล็ก แม่บันไดเหล็ก และพุกเหล็กใช้เหล็กกรีดเย็นตัว LG เหล็กกล่องสี่เหลี่ยม ขนาด 150x80x4.5 มม. ทาสีกันสนิม ลูกนอนบันได ให้ใช้ลูกนอนเดิม หากไม่พอให้หามาเพิ่ม รวมทั้งราวบันไดให้ซ่อมแซมให้แข็งแรง

4. ให้ติดตั้งฝ้าเพดานยิบซั่มบอร์ด หนา 9 มม. คร่าวโลหะชุบสังกะสี ทาสี (ใต้ท้องพื้นชั้นที่ 2)

5. ให้ติดตั้งโคมไฟฟ้าแบบมีตะแกรงอลูมิเนียมสีโบทัดดลวย T8 ขนาด 2x36 วัตต์ จำนวน 12 ชุด

6. ให้ติดตั้งเต้ารับไฟฟ้าขากลม - แบน จำนวน 8 ชุด

7. ให้ทาสีอาคารใหม่ทั้งหมด ส่วนที่เป็นผิวไม้และเหล็กให้ทาด้วยสีน้ำมัน ส่วนที่เป็นผิวปูนให้ทาด้วยสีน้ำอะครีลิกสำหรับอาคารเก่า ก่อนทาสีต้องขูดล้างทำความสะอาดผิวก่อนทำการทาสี

อนึ่ง ในการทำงานครั้งนี้ ผู้รับจ้างจะต้องใช้วัสดุที่ได้มาตรฐานผลิตภัณฑ์อุตสาหกรรม (มอก.) และใช้ช่างที่มีฝีมือ ความชำนาญ และประสบการณ์โดยเฉพาะมาทำการปรับปรุง - ซ่อมแซม หากมีความเสียหายใด ๆ เกิดขึ้น ผู้รับจ้างจะต้องทำการปรับปรุง- ซ่อมแซมให้เรียบร้อยก่อนส่งมอบงาน

(ลงชื่อ.....ผู้ประมาณราคา

(.....)

วัน...../เดือน...../ปี.....

(ลงชื่อ).....ผู้อำนวยการโรงเรียน

(.....)

วัน...../เดือน...../ปี.....

ตัวอย่าง ประมาณราคาซ่อมแซมอาคารเรียนแบบ 216 ล. (ปรับปรุง 29)

รายการปริมาณงานและราคา

งานปรับปรุง/ซ่อมแซม อาคารเรียนแบบ 216 ล. (ปรับปรุง 29)

สถานที่ โรงเรียน

จังหวัด

ประมาณราคาโดย

ประมาณราคาเมื่อวันที่

| ลำดับที่ | รายการ | จำนวน | หน่วย | ค่าวัสดุ | | ค่าแรงงาน | | รวมค่าวัสดุ และค่าแรงงาน | หมายเหตุ |
|----------|---|-------|-------|--------------|-----------|--------------|------------------|-----------------------------|----------|
| | | | | ราคาต่อหน่วย | จำนวนเงิน | ราคาต่อหน่วย | จำนวนเงิน | | |
| 1 | งานรื้อถอน | | | | | | | | |
| | 1.1 รื้อเหล็กโครงหลังคา | 78 | ตร.ม. | - | - | 40.00 | 3,120.00 | 3,120.00 | |
| | 1.2 รื้อวัสดุผนังหลังคา | 1,140 | ตร.ม. | - | - | 25.00 | 28,500.00 | 28,500.00 | |
| | 1.3 รื้อฝ้าเพดานพร้อมโครงคร่าว | 1,030 | ตร.ม. | - | - | 35.00 | 36,050.00 | 36,050.00 | |
| | 1.4 รื้อแผงบังแดดพร้อมโครงคร่าวไม้เนื้อแข็ง | 160 | ตร.ม. | - | - | 25.00 | 4,000.00 | 4,000.00 | |
| | 1.5 รื้อพื้นปูกระเบื้อง (ทุกชนิด/ทุกขนาด) | 118 | ตร.ม. | - | - | 35.00 | 4,130.00 | 4,130.00 | |
| | 1.6 รื้อถอนประตูพร้อมวงกบ | 8 | ชุด | - | - | 60.00 | 480.00 | 480.00 | |
| | 1.7 รื้อถอนหน้าต่างพร้อมวงกบ | 14 | ชุด | - | - | 55.00 | 770.00 | 770.00 | |
| | 1.8 รื้อประตูเหล็กม้วน | 2 | ชุด | - | - | 200.00 | 400.00 | 400.00 | |
| | 1.9 รื้อถอนราวบันได | 34 | เมตร | - | - | 25.00 | 850.00 | 850.00 | |
| | 1.10 รื้อถอนสุขภัณฑ์ | 16 | ชุด | - | - | 100.00 | 1,600.00 | 1,600.00 | |
| | 1.11 รื้อถอนดวงโคมพร้อมสายไฟ | 214 | ชุด | - | - | 25.00 | 5,350.00 | 5,350.00 | |
| | 1.12 รื้อสวิทช์, ปลั๊ก พร้อมสายไฟ | 130 | ชุด | - | - | 20.00 | 2,600.00 | 2,600.00 | |
| | รวมงานรื้อถอนทั้งหมด | | | | - | | 87,850.00 | 87,850.00 | |

ตัวอย่าง ประมาณราคาซ่อมแซมอาคารเรียนแบบ 216 ล. (ปรับปรุง 29)

รายการปริมาณงานและราคา

งานปรับปรุง/ซ่อมแซม

อาคารเรียนแบบ 216 ล. (ปรับปรุง 29)

สถานที่ โรงเรียน

จังหวัด

| ลำดับที่ | รายการ | จำนวน | หน่วย | ค่าวัสดุ | | ค่าแรงงาน | | รวมค่าวัสดุ และค่าแรงงาน | หมายเหตุ |
|----------|--|-------|-------|--------------|-------------------|--------------|-------------------|-----------------------------|----------|
| | | | | ราคาต่อหน่วย | จำนวนเงิน | ราคาต่อหน่วย | จำนวนเงิน | | |
| 2 | งานปรับปรุง ซ่อมแซม | | | | | | | | |
| | 2.1 งานโครงหลังคาเหล็ก | | | | | | | | |
| | - เหล็กตัวซี 100 x 50 x 20 x 3.2 มม. | 80 | ท่อน | 938.00 | 75,040.00 | 289.00 | 23,120.00 | 98,160.00 | |
| | - แผ่นเหล็ก ขนาด 4x8 ฟุต หนา 4 มม. | 1 | แผ่น | 2,914.00 | 2,914.00 | 799.00 | 799.00 | 3,713.00 | |
| | - น็อตเหล็ก Ø 3/4" ยาว 0.30 เมตร | 45 | ตัว | 85.00 | 3,825.00 | รวมค่าแรง | - | 3,825.00 | |
| | - ทาสีกันสนิมโครงหลังคา | 236 | ตร.ม. | 30.00 | 7,080.00 | 35.00 | 8,260.00 | 15,340.00 | |
| | รวมงานข้อ 2.1 | | | | 88,859.00 | | 32,179.00 | 121,038.00 | |
| | 2.2 งานมุงหลังคา | | | | | | | | |
| | - กระเบื้องลอนคู่ 0.50x1.20 ม. หนา 5 มม. สีซีเมนต์ | 2,530 | แผ่น | 58.00 | 146,740.00 | - | - | 146,740.00 | |
| | - ครอบกระเบื้องลอนคู่สีซีเมนต์ | 180 | แผ่น | 58.00 | 10,440.00 | - | - | 10,440.00 | |
| | - สลักเกลียวยึดกระเบื้องลอนคู่ | 2,890 | ตัว | 7.00 | 20,230.00 | - | - | 20,230.00 | |
| | - ค่าแรงมุงกระเบื้องหลังคา | 1,140 | ตร.ม. | - | - | 28.00 | 31,920.00 | 31,920.00 | |
| | - แผ่นกันความร้อนอลูมิเนียมพอยล์ 2 ด้าน | 1,140 | ตร.ม. | 58.00 | 66,120.00 | 18.00 | 20,520.00 | 86,640.00 | |
| | - เชิงชายไม้เนื้อแข็ง ขนาด 1"x8" | 160 | เมตร | 150.00 | 24,000.00 | 89.00 | 14,240.00 | 38,240.00 | |
| | รวมงานข้อ 2.2 | | | | 267,530.00 | | 66,680.00 | 334,210.00 | |
| | 2.3 งานฝ้าเพดาน | | | | | | | | |
| | - ฝ้าเพดานกระเบื้องเส้นใยแผ่นเรียบ หนา 4 มม. คร่าวไม้เนื้อแข็ง | 1,030 | เมตร | 469.00 | 483,070.00 | 92.00 | 94,760.00 | 577,830.00 | |
| | - ฝ้าแผงลวดตาข่ายกันนกคร่าวไม้เนื้อแข็ง | 88 | ตร.ม. | 220.00 | 19,360.00 | 76.00 | 6,688.00 | 26,048.00 | |
| | - แผงบังแดดแผ่นเรียบ หนา 6 มม. คร่าวไม้เนื้อแข็ง | 160 | ตร.ม. | 447.00 | 71,520.00 | 92.00 | 14,720.00 | 86,240.00 | |
| | - บัวฝ้าเพดาน 1/2"x2" | 769 | เมตร | 25.00 | 19,225.00 | 41.00 | 31,529.00 | 50,754.00 | |
| | - ทาสีฝ้าเพดานและแผงบังแดด | 1,190 | ตร.ม. | 35.00 | 41,650.00 | 30.00 | 35,700.00 | 77,350.00 | |
| | รวมงานข้อ 2.3 | | | | 634,825.00 | | 183,397.00 | 818,222.00 | |

ตัวอย่าง ประมาณราคาซ่อมแซมอาคารเรียนแบบ 216 ล. (ปรับปรุง 29)

รายการปริมาณงานและราคา

งานปรับปรุง/ซ่อมแซม

อาคารเรียนแบบ 216 ล. (ปรับปรุง 29)

สถานที่ โรงเรียน

จังหวัด

| ลำดับที่ | รายการ | จำนวน | หน่วย | ค่าวัสดุ | | ค่าแรงงาน | | รวมค่าวัสดุ และค่าแรงงาน | หมายเหตุ |
|----------|---|-------|-------|--------------|------------|--------------|-----------|-----------------------------|----------|
| | | | | ราคาต่อหน่วย | จำนวนเงิน | ราคาต่อหน่วย | จำนวนเงิน | | |
| 2.4 | งานพื้น | | | | | | | | |
| | - พื้นปูกระเบื้องผิวด้าน ขนาด 12"x12' | 28 | ตร.ม. | 218.00 | 6,104.00 | 125.00 | 3,500.00 | 9,604.00 | |
| | รวมงานข้อ 2.4 | | | | 6,104.00 | | 3,500.00 | 9,604.00 | |
| 2.5 | งานผนัง | | | | | | | | |
| | - ผนังปูกระเบื้องเคลือบ ขนาด 8"x12" | 90 | ตร.ม. | 363.00 | 32,670.00 | 170.00 | 15,300.00 | 47,970.00 | |
| | รวมงานข้อ 2.5 | | | | 32,670.00 | | 15,300.00 | 47,970.00 | |
| 2.6 | งานบัวเชิงผนัง | | | | | | | | |
| | - บัวเชิงผนังไม้เนื้อแข็ง 1"x4" | 150 | เมตร | 70.00 | 10,500.00 | 50.00 | 7,500.00 | 18,000.00 | |
| | รวมงานข้อ 2.6 | | | | 10,500.00 | | 7,500.00 | 18,000.00 | |
| 2.7 | งานฉาบปูน | | | | | | | | |
| | - ฉาบปูนเรียบผนัง | 195 | ตร.ม. | 58.00 | 11,310.00 | 82.00 | 15,990.00 | 27,300.00 | |
| | - ฉาบปูนเรียบโครงสร้าง | 70 | ตร.ม. | 63.00 | 4,410.00 | 100.00 | 7,000.00 | 11,410.00 | |
| | รวมงานข้อ 2.7 | | | | 15,720.00 | | 22,990.00 | 38,710.00 | |
| 2.8 | งานประตูหน้าต่างและช่องแสง/ระบายอากาศ | | | | | | | | |
| | - ประตู ป.1 พร้อมอุปกรณ์ | 7 | ชุด | 7,850.00 | 54,950.00 | รวมค่าแรง | - | 54,950.00 | |
| | - ประตู ป.2 พร้อมอุปกรณ์ | 1 | ชุด | 5,880.00 | 5,880.00 | รวมค่าแรง | - | 5,880.00 | |
| | - ประตู ป.3 (เหล็กม้วน) พร้อมอุปกรณ์ | 2 | ชุด | 25,300.00 | 50,600.00 | รวมค่าแรง | - | 50,600.00 | |
| | - หน้าต่าง น.1 พร้อมอุปกรณ์ | 12 | ชุด | 10,900.00 | 130,800.00 | รวมค่าแรง | - | 130,800.00 | |
| | - หน้าต่าง น.2 พร้อมอุปกรณ์ | 2 | ชุด | 7,200.00 | 14,400.00 | รวมค่าแรง | - | 14,400.00 | |
| | รวมงานข้อ 2.8 | | | | 256,630.00 | | - | 256,630.00 | |
| 2.9 | งานตกแต่งผิวบันได + บันไดเหล็ก | | | | | | | | |
| | - ราวบันไดไม้เนื้อแข็ง พร้อมลูกกรงเหล็ก | 34 | เมตร | 1,550.00 | 52,700.00 | รวมค่าแรง | - | 52,700.00 | |
| | รวมงานข้อ 2.9 | | | | 52,700.00 | | - | 52,700.00 | |

ตัวอย่าง ประมาณราคาซ่อมแซมอาคารเรียนแบบ 216 ล. (ปรับปรุง 29)

รายการปริมาณงานและราคา

งานปรับปรุง/ซ่อมแซม

อาคารเรียนแบบ 216 ล. (ปรับปรุง 29)

สถานที่ โรงเรียน

จังหวัด

| ลำดับที่ | รายการ | จำนวน | หน่วย | ค่าวัสดุ | | ค่าแรงงาน | | รวมค่าวัสดุ และค่าแรงงาน | หมายเหตุ |
|----------|---|-------|-------|--------------|-------------------|--------------|-------------------|-----------------------------|----------|
| | | | | ราคาต่อหน่วย | จำนวนเงิน | ราคาต่อหน่วย | จำนวนเงิน | | |
| | 2.10 งานสุขภัณฑ์และอุปกรณ์ห้องน้ำ-ส้วม | | | | | | | | |
| | - โถส้วมนั่งยองแบบราดน้ำ มีฐาน สีขาว | 8 | ชุด | 820.00 | 6,560.00 | 105.00 | 840.00 | 7,400.00 | |
| | - โถปัสสาวะชายพร้อมก๊อกน้ำแบบกด สีขาว | 2 | ชุด | 2,052.00 | 4,104.00 | 298.00 | 596.00 | 4,700.00 | |
| | - อ่างล้างหน้าแบบแขวน สีขาว | 6 | ชุด | 2,300.00 | 13,800.00 | 298.00 | 1,788.00 | 15,588.00 | |
| | - กระจกเงาของอ่างล้างหน้า | 6 | ชุด | 120.00 | 720.00 | 70.00 | 420.00 | 1,140.00 | |
| | - หิ้งวางของอ่างล้างหน้า | 6 | อัน | 150.00 | 900.00 | 70.00 | 420.00 | 1,320.00 | |
| | - ตะขอแขวนเสื้อชุบโครเมียม | 8 | อัน | 90.00 | 720.00 | 50.00 | 400.00 | 1,120.00 | |
| | - ก๊อกน้ำชุบโครเมียม | 8 | อัน | 120.00 | 960.00 | 25.00 | 200.00 | 1,160.00 | |
| | - ถ้วยตะแกรงกรองผง Ø 2" - 3" | 4 | อัน | 15.00 | 60.00 | - | - | 60.00 | |
| | รวมงานข้อ 2.10 | | | | 27,824.00 | | 4,664.00 | 32,488.00 | |
| | 2.11 งานทาสี | | | | | | | | |
| | - ทาสีพลาสติกอิมัลชัน | 4,468 | ตร.ม. | 35.00 | 156,380.00 | 30.00 | 134,040.00 | 290,420.00 | |
| | - ทาสีน้ำมัน | 2,340 | ตร.ม. | 30.00 | 70,200.00 | 35.00 | 81,900.00 | 152,100.00 | |
| | รวมงานข้อ 2.11 | | | | 226,580.00 | | 215,940.00 | 442,520.00 | |
| | 2.12 งานเดินท่อโศโครก | | | | | | | | |
| | - เดินท่อส้วม | 8 | จุด | 1,500.00 | 12,000.00 | รวมค่าแรง | - | 12,000.00 | |
| | - เดินท่อปัสสาวะ | 5 | จุด | 900.00 | 4,500.00 | รวมค่าแรง | - | 4,500.00 | |
| | - เดินท่อน้ำทิ้งอ่างล้างหน้า | 6 | จุด | 900.00 | 5,400.00 | รวมค่าแรง | - | 5,400.00 | |
| | - เดินท่อรูน้ำทิ้ง | 4 | จุด | 600.00 | 2,400.00 | รวมค่าแรง | - | 2,400.00 | |
| | - เดินท่อระบายอากาศ | 2 | จุด | 650.00 | 1,300.00 | รวมค่าแรง | - | 1,300.00 | |
| | รวมงานข้อ 2.12 | | | | 25,600.00 | | - | 25,600.00 | |

ตัวอย่าง ประมาณราคาซ่อมแซมอาคารเรียนแบบ 216 ล. (ปรับปรุง 29)

รายการปริมาณงานและราคา

งานปรับปรุง/ซ่อมแซม

อาคารเรียนแบบ 216 ล. (ปรับปรุง 29)

สถานที่ โรงเรียน

จังหวัด

| ลำดับที่ | รายการ | จำนวน | หน่วย | ค่าวัสดุ | | ค่าแรงงาน | | รวมค่าวัสดุ และค่าแรงงาน | หมายเหตุ |
|----------|--|-------|-------|--------------|-------------------|--------------|------------------|-----------------------------|----------|
| | | | | ราคาต่อหน่วย | จำนวนเงิน | ราคาต่อหน่วย | จำนวนเงิน | | |
| | 2.13 งานเดินท่อน้ำดี | | | | | | | | |
| | - เดินท่อน้ำปัสสาวะ | 2 | จุด | 600.00 | 1,200.00 | รวมค่าแรง | - | 1,200.00 | |
| | - เดินท่อน้ำอ่างล้างหน้า | 6 | จุด | 600.00 | 3,600.00 | รวมค่าแรง | - | 3,600.00 | |
| | - เดินท่อก๊อกน้ำ | 8 | จุด | 600.00 | 4,800.00 | รวมค่าแรง | - | 4,800.00 | |
| | รวมงานข้อ 2.13 | | | | 9,600.00 | | - | 9,600.00 | |
| | 2.14 งานระบบสุขาภิบาลภายนอกอาคาร | | | | | | | | |
| | - บ่อเกรอะ-บ่อซึม (ตามแบบ) | 2 | ชุด | 29,500.00 | 59,000.00 | รวมค่าแรง | - | 59,000.00 | |
| | รวมงานข้อ 2.14 | | | | 59,000.00 | | - | 59,000.00 | |
| | 2.15 งานระบบดับเพลิง | | | | | | | | |
| | - เครื่องดับเพลิง ขนาด 10 ปอนด์ | 6 | ชุด | 800.00 | 4,800.00 | - | - | 4,800.00 | |
| | รวมงานข้อ 2.15 | | | | 4,800.00 | | - | 4,800.00 | |
| | 2.16 งานดวงโคมไฟฟ้า | | | | | | | | |
| | - โคมไฟฟ้าครอบพลาสติก ขนาด 2x40 W. , 2x36 W. | 174 | ชุด | 2,030.00 | 353,220.00 | 135.00 | 23,490.00 | 376,710.00 | |
| | - โคมไฟฟ้าครอบพลาสติก ขนาด 1x32 W. | 40 | ชุด | 400.00 | 16,000.00 | 115.00 | 4,600.00 | 20,600.00 | |
| | รวมงานข้อ 2.16 | | | | 369,220.00 | | 28,090.00 | 397,310.00 | |
| | 2.17 งานสวิตช์และเต้ารับ (ปลั๊ก) | | | | | | | | |
| | - สวิตช์เดี่ยว | 88 | ชุด | 60.00 | 5,280.00 | 80.00 | 7,040.00 | 12,320.00 | |
| | - สวิตช์ 2 ทาง | 6 | ชุด | 80.00 | 480.00 | 85.00 | 510.00 | 990.00 | |
| | - เต้ารับเดี่ยว (ปลั๊ก) | 36 | ชุด | 100.00 | 3,600.00 | 90.00 | 3,240.00 | 6,840.00 | |
| | รวมงานข้อ 2.17 | | | | 9,360.00 | | 10,790.00 | 20,150.00 | |

ตัวอย่าง ประมาณราคาซ่อมแซมอาคารเรียนแบบ 216 ล. (ปรับปรุง 29)

รายการปริมาณงานและราคา

งานปรับปรุง/ซ่อมแซม

อาคารเรียนแบบ 216 ล. (ปรับปรุง 29)

สถานที่ โรงเรียน

จังหวัด

| ลำดับที่ | รายการ | จำนวน | หน่วย | ค่าวัสดุ | | ค่าแรงงาน | | รวมค่าวัสดุ และค่าแรงงาน | หมายเหตุ |
|----------|--|-------|-------|--------------|-----------|--------------|-----------|-----------------------------|--------------|
| | | | | ราคาต่อหน่วย | จำนวนเงิน | ราคาต่อหน่วย | จำนวนเงิน | | |
| | 2.18 งานเดินสายไฟฟ้า | | | | | | | | |
| | - เดินสายไฟฟ้า ดวงโคม | 214 | จุด | 145.00 | 31,030.00 | 80.00 | 17,120.00 | 48,150.00 | |
| | - เดินสายไฟฟ้า สวิตช์ | 94 | จุด | 145.00 | 13,630.00 | 80.00 | 7,520.00 | 21,150.00 | |
| | - เดินสายไฟฟ้า ปลั๊ก | 36 | จุด | 430.00 | 15,480.00 | 110.00 | 3,960.00 | 19,440.00 | |
| | รวมงานข้อ 2.18 | | | | 60,140.00 | | 28,600.00 | 88,740.00 | |
| | รวมค่าวัสดุและค่าแรงงานงานปรับปรุง ซ่อมแซม | | | | | 2,157,662.00 | | 619,630.00 | 2,777,292.00 |
| | รวมค่าวัสดุและค่าแรงงานทั้งหมด (รวมค่ารถถอน) | | | | | 2,157,662.00 | | 707,480.00 | 2,865,142.00 |

หมายเหตุ - ราคาวัสดุให้ใช้ราคาของพาณิชย์จังหวัด / จังหวัดใกล้เคียง / สืบราคาจากท้องถิ่น
 - ค่าแรงงานให้ใช้ตามบัญชีมาตรฐานค่าแรงงานของกรมบัญชีกลาง

ตัวอย่าง ประมาณราคาซ่อมแซมอาคารเรียนแบบ 216 ล. (ปรับปรุง 29)

สรุปค่าปรับปรุง-ซ่อมแซม

แบบ ปร.5(ก)

□ งานปรับปรุง/ซ่อมแซม อาคารเรียนแบบ 216 ล. (ปรับปรุง 29)

□ สถานที่ โรงเรียน

จังหวัด

□ หน่วยงาน โรงเรียน

□ แบบ ปร.4(ก) ที่แนบ

จำนวน 7 แผ่น

ประมาณราคาเมื่อวันที่

| ลำดับที่ | รายการ | ค่างานต้นทุน หน่วย : บาท | Factor F | ค่าก่อสร้าง หน่วย : บาท | หมายเหตุ |
|---------------------------------------|-------------------------|-----------------------------|----------|----------------------------|-----------------|
| 1 | ค่าปรับปรุง/ซ่อมแซม | 2,865,142.00 | 1.3026 | 3,732,068.59 | |
| | เงินไข | | | | |
| | เงินล่วงหน้าจ่าย..... | 0.00% | | | |
| | เงินประกันผลงานหัก..... | 0.00% | | | |
| | ดอกเบี้ยเงินกู้..... | 6.00% | | | |
| | ค่าภาษีมูลค่าเพิ่ม..... | 7.00% | | | |
| รวมค่าปรับปรุง/ซ่อมแซม | | | | 3,732,068.59 | |
| (สามล้านเจ็ดแสนสามหมื่นสองพันบาทถ้วน) | | | | ยอดสุทธิ | 3,732,000.00 ** |

ผู้ประมาณราคา

(.....)

รับรองความถูกต้อง

(.....)

รับรองความถูกต้อง

(.....)

ตรวจสอบความถูกต้อง

(.....)

ผู้อำนวยการโรงเรียน

นักวิเคราะห์นโยบายและแผน สพท. หรือ

ผู้ที่ได้รับมอบหมาย

ผู้อำนวยการกลุ่มนโยบายและแผน สพท. หรือ

ผู้ที่ได้รับมอบหมาย

ตัวอย่าง ประมาณราคาซ่อมแซมอาคารเรียนแบบ 216 ล. (ปรับปรุง 29)

สรุปราคาค่าปรับปรุง-ซ่อมแซม

งานปรับปรุง/ซ่อมแซม

อาคารเรียนแบบ 216 ล. (ปรับปรุง 29)

สถานที่ โรงเรียน

จังหวัด

หน่วยงาน โรงเรียน

แบบ ปร.4 ปร.5 ปร.6 และตารางแสดงการคำนวณหาค่า Factor F ทั้งหมด

จำนวน

10

แผ่น

ประมาณราคาเมื่อวันที่

| ลำดับที่ | รายการ | ค่าก่อสร้าง หน่วย : บาท | หมายเหตุ |
|-------------|---|----------------------------|----------|
| | สรุป | | |
| 1 | ค่าปรับปรุง/ซ่อมแซม | 3,732,000.00 | |
| | | | |
| | | | |
| | | | |
| | | | |
| | | | |
| | | | |
| สรุป | รวมค่าปรับปรุง/ซ่อมแซมเป็นเงินทั้งสิ้น (สามล้านเจ็ดแสนสามหมื่นสองพันบาทถ้วน) | 3,732,000.00 | ** |

ผู้ประมาณราคา

(.....)

รับรองความถูกต้อง

(.....)

ผู้อำนวยการโรงเรียน

รับรองความถูกต้อง

(.....)

นักวิเคราะห์นโยบายและแผน สพท. หรือ
ผู้ที่ได้รับมอบหมาย

ตรวจสอบความถูกต้อง

(.....)

ผู้อำนวยการกลุ่มนโยบายและแผน สพท. หรือ
ผู้ที่ได้รับมอบหมาย

หมายเหตุ แบบฟอร์มนี้ สามารถปรับปรุงและเปลี่ยนแปลงได้ตามความเหมาะสมและสอดคล้องโครงการ /
งานก่อสร้างที่คำนวณราคากลาง

ตัวอย่าง ประมาณราคาซ่อมแซมอาคารเรียนแบบ 216 ล. (ปรับปรุง 29)

ตารางแสดงการคำนวณหาค่า FACTOR F งานอาคาร

งานก่อสร้าง การปรับปรุง/ซ่อมแซม.....

สถานที่ก่อสร้าง โรงเรียน

จังหวัด ทั่วประเทศ

หน่วยงาน กลุ่มออกแบบและก่อสร้าง สำนักอำนวยการ สำนักงานคณะกรรมการการศึกษาขั้นพื้นฐาน

| เงื่อนไข | ค่างาน(ทุน) ล้านบาท | FACTOR F | |
|--|------------------------------------|----------|--------|
| | | | |
| เงินล่วงหน้าจ่าย (ร้อยละ) | 0.00% | <0.5 | 1.3074 |
| ค่าประกันผลงาน หัก (ร้อยละ) | 0.00% | 1 | 1.3050 |
| ดอกเบี้ยเงินกู้ (ร้อยละ) | 6.00% | 2 | 1.3035 |
| ค่าภาษีมูลค่าเพิ่ม (VAT) (ร้อยละ) | 7.00% | 5 | 1.3003 |
| สูตรคำนวณหาค่า FACTOR F | | 10 | 1.2943 |
| | | 15 | 1.2594 |
| สูตรการหาค่า Factor F = D - $\left\{ \frac{[(D - E) \times (A - B)]}{(C - B)} \right\}$ | | 20 | 1.2518 |
| | | 25 | 1.2248 |
| | | 30 | 1.2164 |
| เมื่อ A = ค่าวัสดุและแรงงานต้นทุน = 2,865,142.00 | | 40 | 1.2161 |
| B = ค่างานตัวต่ำกว่าต้นทุน = 2,000,000.00 | | 50 | 1.2159 |
| C = ค่างานตัวสูงกว่าต้นทุน = 5,000,000.00 | | 60 | 1.2061 |
| D = Factor F ของค่างานตัวต่ำกว่าต้นทุน = 1.3035 | | 70 | 1.2050 |
| E = Factor F ของค่างานตัวสูงกว่าต้นทุน = 1.3003 | | 80 | 1.2050 |
| แทนค่า 1.3035 - $\left[\frac{(1.3035 - 1.3003) \times (2,865,142.00 - 2,000,000.00)}{(5,000,000.00 - 2,000,000.00)} \right]$ | | 90 | 1.2049 |
| | | 100 | 1.2049 |
| | | 150 | 1.2023 |
| | | 200 | 1.2023 |
| | สรุปค่าต้นทุนงาน 2,865,142.00 บาท | 250 | 1.2013 |
| | ค่า FACTOR F เท่ากับ <u>1.3026</u> | 300 | 1.1951 |
| | | 350 | 1.1866 |
| | 400 | 1.1858 | |
| | 500 | 1.1853 | |
| | >500 | 1.1788 | |

- กรณีค่างานอยู่ระหว่างช่วงของค่างานต้นทุนที่กำหนด ให้เทียบอัตราส่วนเพื่อหาค่า Factor F
- ถ้าเป็นงานเงินกู้ให้ใช้ Factor F ในช่อง " รวมในรูป Factor "

ลงชื่อ.....ผู้ประมาณราคา

ตัวอย่าง ประมาณการราคาค่าซ่อมแซมทั่วไป

รายการปริมาณงานและราคา

งานปรับปรุง/ซ่อมแซม อาคาร.....

สถานที่ โรงเรียน

สป./สพม.

ประมาณราคาโดย

ประมาณราคาเมื่อวันที่

| ลำดับที่ | รายการ | จำนวน | หน่วย | ค่าวัสดุ | | ค่าแรงงาน | | รวมค่าวัสดุ และค่าแรงงาน | หมายเหตุ |
|----------|---|-------|-------|--------------|-----------|--------------|-----------|-----------------------------|----------|
| | | | | ราคาต่อหน่วย | จำนวนเงิน | ราคาต่อหน่วย | จำนวนเงิน | | |
| 1 | รายการรื้อถอน | | | | | | | | |
| 1.1 | รื้อพื้นไม้ชั้นที่ 1 | 135 | ตร.ม. | - | - | 50.00 | 6,750.00 | 6,750.00 | |
| 1.2 | รื้อตงไม้ | 135 | ตร.ม. | - | - | 50.00 | 6,750.00 | 6,750.00 | |
| 1.3 | รื้อฝ้าเพดาน | 97 | ตร.ม. | - | - | 25.00 | 2,425.00 | 2,425.00 | |
| 1.4 | รื้อบันไดไม้ | 1 | ชุด | - | - | 300.00 | 300.00 | 300.00 | |
| 1.5 | รื้อดวงโคม | 12 | ชุด | - | - | 35.00 | 420.00 | 420.00 | |
| 2 | รายการปรับปรุง ซ่อมแซม | | | | | | | | |
| 2.1 | ตงเหล็ก เหล็กกล่องสี่เหลี่ยม ขนาด 150x75x4.5 มม. | 47 | ท่อน | 2,120.00 | 99,640.00 | 981.00 | 46,107.00 | 145,747.00 | |
| 2.2 | ตงเหล็ก เหล็กกล่องสี่เหลี่ยม ขนาด 100x50x2.3 มม. | 30 | ท่อน | 665.00 | 19,950.00 | 308.00 | 9,240.00 | 29,190.00 | |
| 2.3 | ปูพื้นไม้ (ใช้พื้นเดิม 80 %) | 108 | ตร.ม. | - | - | 140.00 | 15,120.00 | 15,120.00 | |
| 2.4 | ปูพื้นไม้ซื่อเพิ่ม ขนาด 1"x6" | 27 | ตร.ม. | 1,183.00 | 31,941.00 | 140.00 | 3,780.00 | 35,721.00 | |
| 2.5 | ทาสีกันสนิม ตงเหล็ก | 184 | ตร.ม. | 40.00 | 7,360.00 | 35.00 | 6,440.00 | 13,800.00 | |
| 2.6 | ทาสีน้ำมัน ตงเหล็ก | 184 | ตร.ม. | 30.00 | 5,520.00 | 38.00 | 6,992.00 | 12,512.00 | |
| 2.7 | ขัดผิวพื้นไม้ ลงน้ำยาเคลือบเงาไม้ | 135 | ตร.ม. | 30.00 | 4,050.00 | 50.00 | 6,750.00 | 10,800.00 | |
| 2.8 | ติดตั้งฝ้าเพดานยิบซั่มบอร์ด คร่าวโลหะชุบสังกะสี | 51 | ตร.ม. | 292.00 | 14,892.00 | 75.00 | 3,825.00 | 18,717.00 | |
| 2.9 | ติดตั้งโคมไฟฟ้าแบบมีตะแกรงลูมิเนียมถักไปพับติดลอย T8 2x36 วัตต์ | 12 | ชุด | 1,875.00 | 22,500.00 | 150.00 | 1,800.00 | 24,300.00 | |
| 2.10 | เดินสายไฟดวงโคม | 12 | จุด | 145.00 | 1,740.00 | 80.00 | 960.00 | 2,700.00 | |
| 2.11 | เต้ารับไฟฟ้าขากลม-แบน | 8 | จุด | 130.00 | 1,040.00 | 90.00 | 720.00 | 1,760.00 | |
| 2.12 | สวิตช์ | 6 | จุด | 52.00 | 312.00 | 80.00 | 480.00 | 792.00 | |

ตัวอย่าง ประมาณการราคาค่าซ่อมแซมทั่วไป

รายการปริมาณงานและราคา

งานปรับปรุง/ซ่อมแซม อาคาร.....

สถานที่ โรงเรียน

สปป./สพม.

| ลำดับที่ | รายการ | จำนวน | หน่วย | ค่าวัสดุ | | ค่าแรงงาน | | รวมค่าวัสดุ และค่าแรงงาน | หมายเหตุ |
|---------------------------------------|--|-------|-------|--------------|------------|--------------|------------|-----------------------------|----------|
| | | | | ราคาต่อหน่วย | จำนวนเงิน | ราคาต่อหน่วย | จำนวนเงิน | | |
| 3 | งานทาสี | | | | | | | | |
| | 3.1 งานทำความสะอาดผนัง + ฝ้าเพดาน | 628 | ตร.ม. | - | - | 10.00 | 6,280.00 | 6,280.00 | |
| | 3.2 งานทาสีน้ำมัน | 258 | ตร.ม. | 60.00 | 15,480.00 | 38.00 | 9,804.00 | 25,284.00 | |
| | 3.3 งานทาสีน้ำอะครีลิค สำหรับอาคารเก่า | 370 | ตร.ม. | 50.00 | 18,500.00 | 30.00 | 11,100.00 | 29,600.00 | |
| | | | | | | | | | |
| | | | | | | | | | |
| รวมค่าวัสดุและค่าแรงงานทั้งหมด | | | | | 242,925.00 | | 146,043.00 | 388,968.00 | |

ตัวอย่าง ประมาณการราคาค่าซ่อมแซมทั่วไป

สรุปค่าปรับปรุง/ซ่อมแซม

แบบ ปร.5(ก)

 งานปรับปรุง/ซ่อมแซม อาคาร.....

 สถานที่ โรงเรียน สพป./สพม.

 หน่วยงาน สพป./สพม.

 แบบ ปร.4(ก) ที่แนบ จำนวน 2 แผ่น ประมาณราคาเมื่อวันที่

| ลำดับที่ | รายการ | ค่างานต้นทุน หน่วย : บาท | Factor F | ค่าก่อสร้าง หน่วย : บาท | หมายเหตุ |
|------------------------|-------------------------|-----------------------------|----------|----------------------------|----------|
| 1 | ค่าปรับปรุง/ซ่อมแซม | 388,968.00 | 1.3074 | 508,536.76 | |
| | | | | | |
| | เงินไข | | | | |
| | เงินล่วงหน้าจ่าย..... | 0.00% | | | |
| | เงินประกันผลงานหัก..... | 0.00% | | | |
| | ดอกเบี้ยเงินกู้..... | 6.00% | | | |
| | ค่าภาษีมูลค่าเพิ่ม..... | 7.00% | | | |
| รวมค่าปรับปรุง/ซ่อมแซม | | | | 508,536.76 | |
| (ห้าแสนแปดพันบาทถ้วน) | | | | 508,000.00 | ** |

ผู้ประมาณราคา

.....
(.....)

รับรองความถูกต้อง

.....
(.....)

ผู้อำนวยการโรงเรียน

รับรองความถูกต้อง

.....
(.....)

นักวิเคราะห์นโยบายและแผน สพท

ตรวจสอบความถูกต้อง

.....
(.....)

ผู้อำนวยการกลุ่มนโยบายและแผน สพท

ตัวอย่าง ประมาณการราคาค่าซ่อมแซมทั่วไป

สรุปราคาค่าปรับปรุง/ซ่อมแซม

งานปรับปรุง/ซ่อมแซม อาคาร.....

สถานที่ โรงเรียน

สพป./สพม.....

หน่วยงาน โรงเรียน

สพป./สพม.

แบบ ปร.4 (ก) ปร.5 (ก) ปร.6 และ Factor F ทั้งหมด

จำนวน

5

แผ่น

ประมาณราคาเมื่อวันที่

| ลำดับที่ | รายการ | ค่าก่อสร้าง หน่วย : บาท | หมายเหตุ |
|-------------|---|----------------------------|----------|
| | สรุป | | |
| 1 | ค่าปรับปรุง/ซ่อมแซม | 508,000.00 | |
| | | | |
| | | | |
| | | | |
| | | | |
| | | | |
| | | | |
| | | | |
| สรุป | รวมค่าปรับปรุง/ซ่อมแซมเป็นเงินทั้งสิ้น (ห้าแสนแปดพันบาทถ้วน) | 508,000.00 | ** |

ผู้ประมาณราคา

(.....)

รับรองความถูกต้อง

(.....)

ผู้อำนวยการโรงเรียน

รับรองความถูกต้อง

(.....)

นักวิเคราะห์นโยบายและแผน สพท

ตรวจสอบความถูกต้อง

(.....)

ผู้อำนวยการกลุ่มนโยบายและแผน สพท

ตัวอย่าง ประมาณการราคาค่าซ่อมแซมทั่วไป

ตารางแสดงการคำนวณหาค่า FACTOR F งานอาคาร

งานปรับปรุง/ซ่อมแซม อาคาร.....

สถานที่ก่อสร้าง โรงเรียน

สพม./สพป.

หน่วยงาน

| เงื่อนไข | ค่างาน(ทุน) ล้านบาท | FACTOR F |
|--|------------------------|----------|
| | | |
| เงินล่วงหน้าจ่าย (ร้อยละ) | 0.00% | <0.5 |
| ค่าประกันผลงาน หัก (ร้อยละ) | 0.00% | 1 |
| ดอกเบี้ยเงินกู้ (ร้อยละ) | 6.00% | 2 |
| ค่าภาษีมูลค่าเพิ่ม (VAT) (ร้อยละ) | 7.00% | 5 |
| สูตรคำนวณหาค่า FACTOR F | | 10 |
| | | 15 |
| สูตรการหาค่า Factor F = D - $\left\{ \frac{[(D - E) \times (A - B)]}{(C - B)} \right\}$ | | 20 |
| | | 25 |
| | | 30 |
| | | 40 |
| เมื่อ A = ค่าวัสดุและแรงงานต้นทุน = 388,968.00 | | 50 |
| B = ค่างานตัวต่ำกว่าต้นทุน = - | | 60 |
| C = ค่างานตัวสูงกว่าต้นทุน = 500,000.00 | | 70 |
| D = Factor F ของค่างานตัวต่ำกว่าต้นทุน = 1.3074 | | 80 |
| E = Factor F ของค่างานตัวสูงกว่าต้นทุน = 1.3074 | | 90 |
| แทนค่า | | 100 |
| 1.3074 - $\left[\frac{(1.3074 - 1.3074) \times (388,968.00 - -)}{(500,000.00 - -)} \right]$ | | 150 |
| | | 200 |
| สรุปค่าต้นทุนงาน 388,968.00 บาท | | 250 |
| ค่า FACTOR F เท่ากับ <u>1.3074</u> | | 300 |
| | | 350 |
| | | 400 |
| | | 500 |
| | | >500 |

1. กรณีค่างานอยู่ระหว่างช่วงของค่างานต้นทุนที่กำหนด ให้เทียบอัตราส่วนเพื่อหาค่า Factor F
2. ถ้าเป็นงานเงินกู้ให้ใช้ Factor F ในช่อง " รวมในรูป Factor "

ลงชื่อ.....ผู้ประมาณราคา

ภาคผนวก

ปฏิทินการดำเนินงานจัดตั้งงบประมาณ งบลงทุน
รายการค่าครุภัณฑ์ ที่ดินและสิ่งก่อสร้าง ปีงบประมาณ พ.ศ. ๒๕๖๔
สำนักนโยบายและแผนการศึกษาขั้นพื้นฐาน สำนักงานคณะกรรมการการศึกษาขั้นพื้นฐาน

| วัน เดือนปี | กิจกรรมที่ดำเนินการ | ผู้รับผิดชอบ |
|---------------------------|---|--------------|
| ๒๘ ส.ค. - ๑ ก.ย. ๒๕๖๒ | ประชุมคณะทำงานจัดทำคู่มือการจัดตั้งงบประมาณ ปีงบประมาณ พ.ศ. ๒๕๖๔ รายการค่าครุภัณฑ์ที่ดินและสิ่งก่อสร้าง | สนผ. |
| ๒๕ - ๒๗ พ.ย. ๒๕๖๒ | แจ้งกรอบวงเงินการจัดตั้งงบประมาณ ปีงบประมาณ พ.ศ. ๒๕๖๔ ให้ สพท. พร้อมคู่มือการจัดตั้งงบประมาณปีงบประมาณ พ.ศ. ๒๕๖๔ รายการค่าครุภัณฑ์ที่ดินและสิ่งก่อสร้าง | สนผ. |
| ๒๘ พ.ย. - ๑๖ ธ.ค. ๒๕๖๒ | จัดทำรายละเอียดการจัดตั้งงบประมาณปีงบประมาณ พ.ศ. ๒๕๖๔ รายการค่าครุภัณฑ์ที่ดินและสิ่งก่อสร้าง | สพท./รร. |
| ๑๖ - ๒๔ ธ.ค. ๒๕๖๒ | บันทึกผลการจัดตั้งงบประมาณปีงบประมาณ พ.ศ. ๒๕๖๔ รายการค่าครุภัณฑ์ที่ดินและสิ่งก่อสร้าง | สพท. |
| ๒๓ - ๒๕ ธ.ค. ๒๕๖๒ | ประมวลผลการจัดตั้งงบประมาณปีงบประมาณ พ.ศ. ๒๕๖๔ รายการค่าครุภัณฑ์ที่ดินและสิ่งก่อสร้าง ของ สพท. เพื่อบันทึกลงระบบ e-budgeting ส่งสำนักงบประมาณ | สนผ. |
| ภายใน ๒๗ ธ.ค. ๒๕๖๒ | ส่งเอกสารคำขอตั้งงบประมาณปีงบประมาณ พ.ศ. ๒๕๖๔ รายการค่าครุภัณฑ์ที่ดินและสิ่งก่อสร้าง งบปีเดียวและงบผูกพัน | สพท. |

การใช้งานเว็บไซต์ขอจัดตั้งงบประมาณ ประจำปีงบประมาณ พ.ศ. 2564

<https://budget64.jobobec.in.th>



@ สิ่งเปลี่ยนแปลง

1. ครุภัณฑ์สำหรับสถานศึกษา **ครุภัณฑ์การศึกษา (เลือกรายการ)** กำหนดให้แนบแบบฟอร์มคำขอตั้งของโรงเรียนเข้าสู่ระบบในรายการตามที่ระบุไว้ในคู่มือ
2. ครุภัณฑ์สำหรับสถานศึกษา **ครุภัณฑ์การศึกษา** รายการโต๊ะเก้าอี้นักเรียน ทั้ง 3 ระดับ กำหนดให้จัดตั้งขั้นต่ำ จำนวน 10 ชุด
3. ครุภัณฑ์การศึกษา **รายการ (เลือกรายการ)** ในบางรายการกำหนดให้เลือกรายการครุภัณฑ์ตามขนาดของโรงเรียน
4. สิ่งก่อสร้าง **รายการรั้ว ถนน รางระบายน้ำ** กำหนดให้ป้อนค่า Factor F และแนบบทประมาณการราคา (แบบ ปร.) เข้าสู่ระบบ
5. สิ่งก่อสร้าง **รายการค่าก่อสร้างอาคารแบบพิเศษ** กำหนดให้ป้อนค่า Factor F
6. สิ่งก่อสร้าง **รายการค่าปรับปรุงซ่อมแซมฯ** กำหนดให้ป้อนค่า Factor F โดยจัดตั้งงบประมาณตั้งแต่ 50,000 บาทขึ้นไป และแนบบทประมาณการราคา (แบบ ปร.) เข้าสู่ระบบ
7. สิ่งก่อสร้าง **รายการค่าก่อสร้างอาคารขนาดใหญ่** อาคารแบบพิเศษ เปลี่ยนแปลงแบบฟอร์มคำขอและกำหนดให้ป้อนค่า Factor F เข้าสู่ระบบ
8. สิ่งก่อสร้าง **รายการค่าก่อสร้าง** กรณีมีค่าขนส่ง ระบบจะไม่นำมาคำนวณกับค่างานในกรอบงบประมาณ ให้จัดส่งเอกสารประกอบคำขอ โดย สพฐ. สำรองงบประมาณไว้ส่วนกลาง

ทำความเข้าใจก่อนการเริ่มต้นใช้งาน

1. ให้ผู้ใช้ตรวจสอบความถูกต้องและแก้ไขชื่อโรงเรียน ตำบล อำเภอ จังหวัด กรณีที่ข้อมูลในเว็บไซต์ไม่ถูกต้อง
2. เว็บไซต์ได้ปรับเปลี่ยนชื่อโรงเรียนตามข้อมูล DMC ณ วันที่ 10 มิถุนายน 2562 และจะมีรายชื่อเฉพาะโรงเรียนที่มีนักเรียนเท่านั้น โรงเรียนที่ไม่มีนักเรียนเป็นศูนย์จะไม่มีในเว็บไซต์
3. ข้อมูลจำนวนนักเรียนยึดข้อมูล DMC ณ วันที่ 10 มิถุนายน 2562 เป็นรายชื่อโรงเรียน กรณีโรงเรียนมารวมแต่บันทึกข้อมูลนักเรียน ณ วันที่ 10 มิถุนายน 2562 ไว้ในโรงเรียนมารวม (โรงเรียนลูก) เว็บไซต์จะถือว่าเป็นโรงเรียน 2 โรงเรียนและโรงเรียนหลักจะมีจำนวนนักเรียนตาม DMC ที่รายงานเท่านั้น
4. เว็บไซต์ได้จำแนกโรงเรียนออกเป็น 3 กลุ่ม ดังนี้
 - 4.1 โรงเรียนทั่วไป
 - 4.2 โรงเรียนในเขตพื้นที่สูงและถิ่นทุรกันดาร
 - 4.3 โรงเรียนในโครงการตามพระราชดำริ/โรงเรียนเฉลิมพระเกียรติฯ
กรณีโรงเรียน โรงเรียนในพื้นที่สูงและถิ่นทุรกันดาร และโรงเรียนพื้นที่เกาะ และเป็นโรงเรียนในโครงการตามพระราชดำริ/โรงเรียนเฉลิมพระเกียรติฯ ทั้ง 2 กลุ่ม เว็บไซต์จะจัดให้อยู่ในกลุ่ม โรงเรียนในโครงการตามพระราชดำริ/โรงเรียนเฉลิมพระเกียรติฯ เพียงกลุ่มเดียว
5. เกณฑ์จำนวนนักเรียน
 - 5.1 ค่าครุภัณฑ์ จะจัดตั้งได้เฉพาะโรงเรียนที่มีนักเรียนตั้งแต่ 21 คนขึ้นไป **โดยจะยึดตามเกณฑ์ตามขนาดของโรงเรียนในแต่ละรายการ**
 - 5.2 ค่าที่ดินและสิ่งก่อสร้าง รายการค่าก่อสร้างใหม่จัดตั้งได้เฉพาะโรงเรียนที่มีนักเรียนตั้งแต่ 41 คนขึ้นไป ทั้งนี้ การขอจัดตั้งงบประมาณค่าที่ดินและสิ่งก่อสร้าง จะยึดตามเกณฑ์ความขาดแคลนตามเกณฑ์มาตรฐานและจำนวนนักเรียนขั้นต่ำของสิ่งก่อสร้างในแต่ละรายการ **สำหรับรายการค่าปรับปรุงซ่อมแซมฯขอจัดตั้งได้เฉพาะโรงเรียนที่มีนักเรียนตั้งแต่ 1 คนขึ้นไป**
6. การบันทึกข้อมูลในเว็บไซต์ ในรายการค่าปรับปรุงซ่อมแซมฯ และค่าก่อสร้างใหม่ ได้จัดไว้ในเมนูเดียวกัน ผู้ใช้จะต้องจัดเรียงรายการทั้งก่อสร้างใหม่และปรับปรุงซ่อมแซมไว้ด้วยกัน เว็บไซต์จะยึดลำดับที่ตามที่ใช้บันทึกข้อมูลเข้ามาในเว็บไซต์ กรณีที่ปรับลดงบประมาณจะดำเนินการปรับลดจากลำดับสุดท้ายออกให้ครบตามกรอบงบประมาณที่ได้รับใหม่
7. การจัดตั้งงบประมาณรายการค่าก่อสร้างรั้ว ถนนและรางระบายน้ำ เนื่องจากราคากลาง ที่กำหนดเป็นราคาต่อความยาว 1 เมตรไม่รวม Factor F ดังนั้นในการพิจารณาจัดตั้งงบประมาณจะต้องนำ ค่า Factor F มาคำนวณเพิ่มด้วย
8. การจัดตั้งงบประมาณรายการค่าก่อสร้างขนาดใหญ่ (อาคารผูกพัน) จะต้องไม่เป็นโรงเรียนที่ได้รับจัดสรรอาคารขนาดใหญ่ (อาคารผูกพัน) ในปีงบประมาณ พ.ศ. 2563
9. ครุภัณฑ์รายการค่าครุภัณฑ์ยานพาหนะและขนส่ง จัดตั้งได้เฉพาะโรงเรียนบนพื้นที่สูงและถิ่นทุรกันดารเท่านั้น
10. จังหวัดในเขตพื้นที่แผ่นดินไหวฯ ราคาของอาคารในเว็บไซต์จะปรับให้เท่ากับอาคารในพื้นที่ปกติ โดย สพฐ. จะสำรองงบประมาณส่วนต่างไว้ชัดเจน
11. โรงเรียนที่ไม่ระบุพิกัด (Latitude และ Longitude) หรือระบुकลาคเคลื่อน (น้อยกว่า 1 หรือ มากกว่า 360) ไม่สามารถจัดตั้งงบประมาณรายการค่าสิ่งก่อสร้างและรายการครุภัณฑ์ได้ทั้ง 2 รายการ แต่
โรงเรียนที่ระบุพิกัด (Latitude และ Longitude) ถูกต้อง แต่ไม่ยืนยันข้อมูลสิ่งก่อสร้างในระบบ B-OBEC จะไม่สามารถจัดตั้งงบประมาณรายการค่าสิ่งก่อสร้าง (จัดตั้งครุภัณฑ์ได้)

การเข้าสู่ระบบ

สามารถเข้าสู่เว็บไซต์ โดยใช้ Username และ Password ที่ได้ลงทะเบียนไว้ กรณีเข้าสู่เว็บไซต์ไม่ได้ เนื่องจากลืม Username และ/หรือ Password สอบถามได้จากอาจารย์สุมนธา สาธุกานนท์ โทรศัพท์ 081-891-9224

หน้าหลักการทำงาน

เมื่อผู้ใช้ Login เข้าสู่เว็บไซต์สำเร็จ เว็บไซต์จะแสดงหน้าหลักการทำงาน สำหรับในปีงบประมาณ พ.ศ. 2564 ได้จัดกลุ่มการทำงานไว้ 5 เมนูหลัก

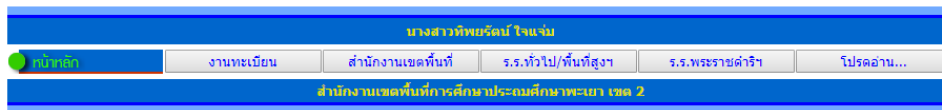

1. งานทะเบียน
2. สำนักงานเขตพื้นที่การศึกษา
3. โรงเรียนทั่วไป/พื้นที่สูงฯ
4. โรงเรียนพระราชดำริฯ
5. โปรดอ่าน...

@ เมนูหลักที่ 1 งานทะเบียน

เมนูหลักที่ 1 งานทะเบียน สำหรับผู้ใช้จัดการงานทะเบียน ซึ่งประกอบด้วยเมนูการทำงานทั้งสิ้น 5 เมนูย่อย ประกอบด้วย

| นางสาวทิพย์วิมล ใจแจ่ม | | | | | | |
|---|-----------------|-----------|------------------|-----------------|---------------------|----------|
| งานทะเบียน | ทะเบียนโรงเรียน | ผู้ใช้งาน | ผู้อำนวยการกลุ่ม | ทะเบียนครุภัณฑ์ | ทะเบียนสิ่งก่อสร้าง | งบประมาณ |
| สำนักงานเขตพื้นที่การศึกษาประถมศึกษาพะเยา เขต 2 | | | | | | |

- ถูกต้อง
- 3 User
- กลุ่มนโยบายและแผน
- 1.1 ทะเบียนโรงเรียน สำหรับผู้ใช้แก้ไขชื่อโรงเรียน ตำบล อำเภอ จังหวัด กรณีที่ข้อมูลในเว็บไซต์ไม่ถูกต้อง
 - 1.2 ผู้ใช้งาน สำหรับผู้ใช้เพิ่ม/ลบ/แก้ไขผู้ใช้งาน ซึ่งเว็บไซต์กำหนดให้มี User ได้สำนักงานเขตพื้นที่ละ 3 User
 - 1.3 ผู้อำนวยการกลุ่ม สำหรับแก้ไขเปลี่ยนแปลงชื่อ/หมายเลขโทรศัพท์ผู้อำนวยการกลุ่มนโยบายและแผน
 - 1.4 ทะเบียนครุภัณฑ์ เมนูย่อยนี้จะแสดงรายการครุภัณฑ์ที่ได้รับการอนุมัติให้ใช้จัดตั้งงบประมาณในปีงบประมาณ พ.ศ. 2564 แยกเป็น 2 เมนูย่อย สำหรับสำนักงานเขตพื้นที่การศึกษา และสำหรับสถานศึกษา
 - 1.5 ทะเบียนสิ่งก่อสร้าง เมนูย่อยนี้จะแสดงรายการสิ่งก่อสร้างที่ได้รับการอนุมัติให้ใช้จัดตั้งงบประมาณในปีงบประมาณ พ.ศ. 2564 ตามสภาพพื้นที่ที่ตั้งของจังหวัดพื้นที่หรือบริเวณที่ได้รับผลกระทบจากแผ่นดินไหว พื้นที่หรือบริเวณที่เป็นดินอ่อนอาจได้รับผลกระทบจากแผ่นดินไหวระยะไกล และพื้นที่หรือบริเวณที่อยู่ใกล้รอยเลื่อนที่อาจได้รับผลกระทบจากแผ่นดินไหว หรือจังหวัดในพื้นที่ปกติ
 - 1.6 งบประมาณ เมนูย่อยนี้จะแสดงกรอบวงเงินงบประมาณและผลการบันทึกข้อมูลของแต่ละ สพท.

@ เมนูหลักที่ 2 สำนักงานเขตพื้นที่การศึกษา

เมนูหลักที่ 2 สำนักงานเขตพื้นที่ สำหรับผู้ใช้บันทึกข้อมูลผลการจัดตั้งงบประมาณ ตามกรอบงบประมาณที่ได้รับจัดสรร ซึ่งประกอบด้วยเมนูการทำงานทั้งสิ้น 2 เมนูย่อย ประกอบด้วย

| นางสาวทิพย์วิมล ใจแจ่ม | | | | | | |
|---|--------------|-------------------|---------------------|--------|---------|--|
| สำนักงานเขตพื้นที่ | | ครุภัณฑ์ | รถโดยสาร 12 ที่นั่ง | | | |
| รายการ | กรอบงบประมาณ | ผลการบันทึกข้อมูล | | | คงเหลือ | |
| | | รายการ | งบประมาณ | ร้อยละ | | |
| ครุภัณฑ์ สพท. | 500,000 บาท | 15 | 499,200 | 99.84 | 800 บาท | |
| รถโดยสาร 12 ที่นั่ง | 1 คัน | 1 | 1,288,000 | 100.00 | 0 คัน | |
| สำนักงานเขตพื้นที่การศึกษาประถมศึกษาพะเยา เขต 2 | | | | | | |

- 2.1 ครุภัณฑ์ สำหรับผู้ใช้จัดตั้งงบประมาณค่าครุภัณฑ์สำหรับสำนักงานเขตพื้นที่การศึกษา
- 2.2 รถโดยสาร 12 ที่นั่ง สำหรับผู้ใช้จัดตั้งงบประมาณค่าครุภัณฑ์สำหรับสำนักงานเขตพื้นที่รายการรถโดยสาร ขนาด 12 ที่

เมนูหลักที่ 3 โรงเรียนทั่วไป/พื้นที่สูง

เมนูหลักที่ 3 โรงเรียนทั่วไป/พื้นที่สูง สำหรับผู้ใช้บันทึกข้อมูลผลการจัดตั้งงบประมาณ ตามกรอบงบประมาณที่ได้รับจัดสรร ซึ่งประกอบด้วยเมนูการทำงานทั้งสิ้น 3 เมนูย่อย ประกอบด้วย

| นางสาวทิพย์ศรีรัตน์ ใจงาม | | | | | |
|---------------------------|----------------|-------------------|------------------|-------------|---------|
| ร.ร.ทั่วไป / พื้นที่สูง | | ครุภัณฑ์ | ก่อสร้าง/ซ่อมแซม | อาคารผูกพัน | |
| รายการ | กรอบงบประมาณ | ผลการบันทึกข้อมูล | | | คงเหลือ |
| | | รายการ | งบประมาณ | ร้อยละ | |
| ครุภัณฑ์ | 4,738,100 บาท | 63 | 4,738,020 | 100.00 | 80 บาท |
| ก่อสร้าง/ซ่อมแซม | 29,184,900 บาท | 59 | 29,184,900 | 100.00 | 0 บาท |
| อาคารผูกพัน | 1 หลัง | 1 | 14,815,000 | 100.00 | 0 หลัง |

สำนักงานเขตพื้นที่การศึกษาระบบศึกษานานาชาติ เขต 2

3.1 ครุภัณฑ์ สำหรับผู้ใช้จัดตั้งงบประมาณค่าครุภัณฑ์ให้กับโรงเรียนที่ตั้งในพื้นที่ทั่วไปและโรงเรียนในพื้นที่สูงและถิ่นทุรกันดาร และโรงเรียนพื้นที่เกาะ มีเมนูคำสั่งย่อย 5 เมนู

| | | | | | |
|-------------------------------|-------------|----------|---------------|------------|-------------|
| ครุภัณฑ์ ร.ร.ทั่วไปพื้นที่สูง | เพิ่มข้อมูล | ลบข้อมูล | แก้ไขลำดับที่ | แสดงข้อมูล | พิมพ์รายงาน |
|-------------------------------|-------------|----------|---------------|------------|-------------|

3.2 ก่อสร้าง/ซ่อมแซม สำหรับผู้ใช้จัดตั้งงบประมาณค่าก่อสร้างใหม่และค่าปรับปรุงซ่อมแซมให้กับโรงเรียนที่ตั้งในพื้นที่ทั่วไปและโรงเรียนในพื้นที่สูงและถิ่นทุรกันดาร และโรงเรียนพื้นที่เกาะ มีเมนูคำสั่งย่อย 5 เมนู

| | | | | | | |
|-------------------------------|-------------|----------|---------------|--------------|------------|-------------|
| ก่อสร้าง ร.ร.ทั่วไปพื้นที่สูง | เพิ่มข้อมูล | ลบข้อมูล | แก้ไขลำดับที่ | แก้ไขซ่อมแซม | แสดงข้อมูล | พิมพ์รายงาน |
|-------------------------------|-------------|----------|---------------|--------------|------------|-------------|

3.3 อาคารผูกพัน สำหรับผู้ใช้จัดตั้งงบประมาณค่าก่อสร้างใหม่อาคารขนาดใหญ่ที่กำหนดให้ผูกพัน 2 ปีงบประมาณให้กับโรงเรียนที่ตั้งในพื้นที่ทั่วไปและโรงเรียนในพื้นที่สูงและถิ่นทุรกันดาร และโรงเรียนพื้นที่เกาะ มีเมนูคำสั่งย่อย 5 เมนู

| | | | | | |
|--------------------|-------------|----------|---------------|------------|-------------|
| อาคารผูกพัน ทั่วไป | เพิ่มข้อมูล | ลบข้อมูล | แก้ไขลำดับที่ | แสดงข้อมูล | พิมพ์รายงาน |
|--------------------|-------------|----------|---------------|------------|-------------|

สามารถจัดตั้งได้ 4 ประเภทคือ อาคารเรียนแบบมาตรฐาน อาคารอเนกประสงค์แบบมาตรฐาน อาคารแบบพิเศษ และอาคารสำนักงานเขตพื้นที่การศึกษา

| Step I : เลือกประเภทอาคารที่ต้องการ | | | |
|-------------------------------------|-----------------------------|---------------|-------------------------|
| อาคารเรียน แบบมาตรฐาน | อาคารอเนกประสงค์ แบบมาตรฐาน | อาคารแบบพิเศษ | อาคารสำนักงานเขตพื้นที่ |

เมนูหลักที่ 4 โรงเรียนพระราชดำริฯ

ดำเนินการเช่นเดียวกับโรงเรียนทั่วไป/พื้นที่สูง โดยบันทึกข้อมูลตามที่กลุ่มโรงเรียนได้พิจารณาจัดตั้ง
ไม่มีกรอบวงเงินงบประมาณของแต่ละ สพท.

เมนูหลักที่ 5 โปรดอ่าน

คือคู่มือการบันทึกข้อมูลฉบับนี้

แนวทางปฏิบัติตามหนังสือเวียนกรมบัญชีกลาง ออกหนังสือ ด่วนที่สุด

ที่ กค (กวจ)0405.2/ว259 ลงวันที่ 4 มิถุนายน 2561

เรื่อง ซ่อมความเข้าใจนิยามความหมาย “งานก่อสร้าง”

1. การเตรียมแบบรูปรายการเพื่อของบประมาณก่อสร้างอาคารแบบพิเศษ (นอกเหนือจากแบบมาตรฐาน)

1.1 โรงเรียนและหน่วยงานในสังกัด สพฐ. ต้องจัดทำแบบรูปและรายการที่มีวิศวกรและสถาปนิก ระดับ ภาควิชาขึ้นไปเป็นผู้ออกแบบและคำนวณโครงสร้าง พร้อมลงนามในแบบรูปและรายการทุกแผ่น แนบใบประกอบวิชาชีพของสถาปนิก หรือและ วิศวกรผู้ออกแบบพร้อมลงนามจริง(ห้ามสำเนา) แนบรายการคำนวณโครงสร้าง โดยให้สัมพันธ์กับขอบเขตงานของวิศวกรและสถาปนิกดังต่อไปนี้

ระดับสถาปนิกในการออกแบบ

-ขอบเขตงานออกแบบตามพรบ.สถาปนิก พ.ศ.2543

| ประเภทอาคาร | ระดับสถาปนิก |
|---|-----------------------------------|
| อาคารที่มีพื้นที่ 150 - 1,000 ตารางเมตรหรือ สูงไม่เกิน 15.00 เมตร | สถาปนิก ระดับ ภาควิชาสถาปนิก |
| อาคารที่มีพื้นที่ เกิน 1,000 ตารางเมตร | สถาปนิก ระดับ สามัญสถาปนิก ขึ้นไป |

ระดับวิศวกรในการออกแบบ

-ขอบเขตงานออกแบบตามข้อบังคับสภาวิศวกร พ.ศ.2551

| ประเภทอาคาร | ระดับวิศวกร |
|---|---------------------------------|
| อาคารสูงไม่เกิน 4 ชั้น หรือความสูงต่อชั้นไม่เกิน 5.00 เมตรและ ไม่เป็นอาคารสาธารณะ เช่น ส้วม และบ้านพักครู | วิศวกร ระดับ ภาควิชาวิศวกร |
| อาคารสาธารณะทุกประเภทเช่น อาคารเรียนและอาคารประกอบ | วิศวกร ระดับ สามัญวิศวกร ขึ้นไป |

พร้อมกันนี้โรงเรียนและหน่วยงานในสังกัด สพฐ. ต้องจัดทำประมาณราคา(ปร.4 , ปร.5 , ปร.6) ตามหลักเกณฑ์ของกรมบัญชีกลาง ให้สัมพันธ์กับแบบรูปรายการ พร้อมเอกสารการแบ่งงวดงาน งวดเงินและระยะเวลาก่อสร้าง

1.2 โรงเรียนและหน่วยงานในสังกัด สพฐ. ขอความอนุเคราะห์ส่วนราชการที่มีหน่วยงานออกแบบและก่อสร้างจัดทำแบบรูปรายการพร้อมพร้อมเอกสารการแบ่งงวดงาน งวดเงินและระยะเวลาก่อสร้าง

2 การเตรียมแบบรูปรายการเพื่อของบประมาณในการซ่อมแซม ปรับปรุง ต่อเติม รื้อถอน ที่มีผลกระทบต่อโครงสร้างหลัก หรือ มีผลกระทบต่อความปลอดภัย

2.1 โรงเรียนและหน่วยงานในสังกัด สพฐ. ต้องจัดทำแบบรูปและรายการที่มีวิศวกร และหรือ สถาปนิก เป็นผู้ออกแบบและคำนวณโครงสร้าง พร้อมลงนามในแบบรูปและรายการทุกแผ่น แนบใบประกอบวิชาชีพของสถาปนิก หรือและ วิศวกรผู้ออกแบบพร้อมลงนามจริง(ห้ามสำเนา)

การปรับปรุง ซ่อมแซม ต่อเติม ที่มีผลกระทบต่อโครงสร้าง ดังต่อไปนี้

- การปรับปรุง ซ่อมแซมฐานราก ต่อม่อ เสา คาน
- การเปลี่ยนแปลงโครงสร้างของโครงหลังคาโดยการเปลี่ยนวัสดุหรือขนาดที่เป็นการเพิ่มน้ำหนัก เช่น การเปลี่ยนจากโครงไม้เป็นโครงเหล็ก หรือ การเปลี่ยนโครงเหล็กเดิมเป็นโครงเหล็กใหม่ หรือ การเปลี่ยนรูปทรงของโครงหลังคา
- การเพิ่มน้ำหนักบรรทุกทุกบนหลังคา เช่น ติดตั้งแผงโซลาร์เซลล์ หรือ การติดตั้งหลังคาคลุมพื้นดาดฟ้า
- การเปลี่ยนแปลงวัสดุผนังหลังคาที่เป็นการเพิ่มน้ำหนักให้กับโครงสร้าง เช่นการเปลี่ยนจากหลังคาสังกะสีเป็นกระเบื้องลอนคู่ หรือ การเปลี่ยนจากกระเบื้องลอนคู่เป็นกระเบื้องคอนกรีต
- การเปลี่ยนแปลงโครงสร้างของอาคารที่เป็นคอนกรีตเสริมเหล็ก คอนกรีตอัดแรง หรือโครงสร้างเหล็ก รูปพรรณ เช่น การยกอาคาร การเคลื่อนย้ายอาคาร การตัดเสาเพื่อหล่อเสาใหม่
- การเปลี่ยนแปลงชนิดของพื้นและโครงสร้างรับพื้นที่เป็นการเพิ่มน้ำหนักให้กับโครงสร้าง เช่น การเปลี่ยนแปลงจากตงไม้ พื้นไม้ เป็นพื้นคอนกรีตสำเร็จรูป
- การต่อเติมที่มีผลกระทบต่อโครงสร้างอาคารเดิม

พร้อมกันนี้โรงเรียนและหน่วยงานในสังกัด สพฐ. ต้องจัดทำประมาณราคา(ปร.4 , ปร.5 , ปร.6) ตามหลักเกณฑ์ของกรมบัญชีกลาง ให้สัมพันธ์กับแบบรูปรายการ

2.2 โรงเรียนและหน่วยงานในสังกัด สพฐ. ขอความอนุเคราะห์ส่วนราชการที่มีหน่วยงานออกแบบและก่อสร้างจัดทำแบบรูปรายการพร้อมเอกสารการแบ่งงวดงาน งบเงินและระยะเวลาก่อสร้าง

3. การรื้อถอน

การพิจารณาให้ความเห็นถึงความเหมาะสมในการรื้อถอนอาคารเรียน อาคารประกอบ และสิ่งก่อสร้างอื่น กรณีที่เกิดความเสียหายจากโครงสร้างหลักของอาคาร ควรมีคณะกรรมการที่ประกอบด้วยวิศวกรโยธา หรือมีการให้ความเห็นจากวิศวกรโยธาสังกัดหน่วยงานของรัฐไว้ก่อนแล้ว

ด่วนที่สุด

ที่ กค (กวจ) ๐๔๐๕.๒/ว ๒๕๖๑



คณะกรรมการวินิจฉัยปัญหาการจัดซื้อ
จัดจ้างและการบริหารพัสดุภาครัฐ
กรมบัญชีกลาง
ถนนพระราม ๖ กทม. ๑๐๔๐๐

๕ มิถุนายน ๒๕๖๑

- เรื่อง ซ่อมความเข้าใจนิยามความหมาย “งานก่อสร้าง” ตามพระราชบัญญัติการจัดซื้อจัดจ้างและการบริหารพัสดุภาครัฐ พ.ศ. ๒๕๖๐
- เรียน ปลัดกระทรวง อธิบดี อธิการบดี เลขาธิการ ผู้อำนวยการ ผู้บัญชาการ ผู้ว่าราชการจังหวัด ผู้ว่าราชการกรุงเทพมหานคร ผู้ว่าการ หัวหน้ารัฐวิสาหกิจ ผู้บริหารส่วนท้องถิ่น และหัวหน้าหน่วยงานอื่นของรัฐ
- อ้างถึง หนังสือคณะกรรมการวินิจฉัยปัญหาการจัดซื้อจัดจ้างและการบริหารพัสดุภาครัฐ ด่วนที่สุด ที่ กค (กวจ) ๐๔๐๕.๒/ว ๑๑๒ ลงวันที่ ๕ มีนาคม ๒๕๖๑

ตามหนังสือที่อ้างถึง คณะกรรมการวินิจฉัยปัญหาการจัดซื้อจัดจ้างและการบริหารพัสดุภาครัฐ ได้ซ่อมความเข้าใจนิยามความหมาย “งานก่อสร้าง” ตามพระราชบัญญัติการจัดซื้อจัดจ้างและการบริหารพัสดุภาครัฐ พ.ศ. ๒๕๖๐ กรณี “การซ่อมแซม ปรับปรุง ต่อเติม รื้อถอน” ที่ถือเป็นงานก่อสร้างตามนัยมาตรา ๔ แห่งพระราชบัญญัติฯ นั้น

คณะกรรมการวินิจฉัยปัญหาการจัดซื้อจัดจ้างและการบริหารพัสดุภาครัฐ (คณะกรรมการวินิจฉัย) พิจารณาแล้วเห็นว่า เพื่อประโยชน์ในการปฏิบัติงานให้เป็นไปแนวทางเดียวกัน ตามพระราชบัญญัติการจัดซื้อจัดจ้างและการบริหารพัสดุภาครัฐ พ.ศ. ๒๕๖๐ จึงอาศัยอำนาจตามความในมาตรา ๒๙ (๓) ยกเลิกหนังสือที่อ้างถึง และซ่อมความเข้าใจนิยามความหมายของคำว่า “งานก่อสร้าง” ตามมาตรา ๔ แห่งพระราชบัญญัติฯ ดังนี้

๑. การซ่อมแซม หมายถึง การซ่อม การดำเนินการ และหรือการเปลี่ยนแปลงส่วนประกอบอันเป็นโครงสร้างของสิ่งก่อสร้างหรือสิ่งก่อสร้างทั้งหมดหรือบางส่วน ให้คงสภาพและหรือใช้งานได้ตามปกติดั้งเดิม

๒. การปรับปรุง หมายถึง การแก้ไข การกระทำ และหรือการดำเนินการอื่นใด อันเป็นโครงสร้างของสิ่งก่อสร้างหรือสิ่งก่อสร้างทั้งหมดหรือบางส่วน ซึ่งได้ก่อสร้างไว้แล้วให้มีสภาพที่ดียิ่งขึ้น

๓. การต่อเติม หมายถึง การตัดแปลง เปลี่ยนแปลง เพื่อเพิ่มเติม หรือขยาย ซึ่งลักษณะขอบเขตแบบ รูปทรง สัดส่วน น้ำหนัก เนื้อที่ อันเป็นโครงสร้างของสิ่งก่อสร้างหรือสิ่งก่อสร้างทั้งหมดหรือบางส่วน ซึ่งได้ก่อสร้างไว้แล้วให้ผิดไปจากเดิม แต่มิใช่เป็นกรณีของการซ่อมแซม

๔. การรื้อถอน หมายถึง การรื้อหรือการดำเนินการอื่นใด เพื่อนำส่วนประกอบอันเป็นโครงสร้างของสิ่งก่อสร้างหรือสิ่งก่อสร้างทั้งหมดหรือบางส่วนออกไป

กรณีตามข้อ ๑ ถึงข้อ ๔ ให้หน่วยงานของรัฐพิจารณาดังนี้

๑. หากการดำเนินการดังกล่าว ไม่มีผลกระทบต่อโครงสร้างหลัก หรือไม่มีผลกระทบต่อความปลอดภัย หรือไม่มีความจำเป็นต้องมีการควบคุมดูแลการปฏิบัติงานตลอดระยะเวลาดำเนินการ หน่วยงานของรัฐสามารถดำเนินการจัดจ้างในลักษณะอื่นที่มีใช้งานก่อสร้างได้

/๒. ...

๒. หากการดำเนินการดังกล่าว มีผลกระทบต่อโครงสร้างหลัก หรือมีผลกระทบต่อความปลอดภัย หรือมีความจำเป็นจะต้องมีการควบคุมดูแลการปฏิบัติงานตลอดระยะเวลาดำเนินการ หน่วยงานของรัฐจะต้องดำเนินการจัดจ้างในลักษณะงานก่อสร้าง

จึงเรียนมาเพื่อโปรดทราบ และแจ้งให้หน่วยงานในสังกัดและเจ้าหน้าที่ที่เกี่ยวข้องปฏิบัติต่อไป

ขอแสดงความนับถือ



(นางสาวสุทธิรัตน์ รัตนโชติ)

อธิบดีกรมบัญชีกลาง

ปฏิบัติราชการแทนปลัดกระทรวงการคลัง

ประธานกรรมการวินิจฉัย

กองการพัสดุภาครัฐ

ฝ่ายเลขานุการ

โทรศัพท์ ๐ ๒๑๒๗ ๗๐๐๐ ต่อ ๔๕๕๑, ๖๘๗๓

โทรสาร ๐ ๒๑๒๗ ๗๑๘๕-๖

เกณฑ์การเพื่อ

และการคำนวณเพื่อปริมาณวัสดุรวมต่อหน่วย

ในหลักเกณฑ์การคำนวณราคากลางงานก่อสร้างอาคาร นอกจากต้องคำนวณหาปริมาณงานและหรือวัสดุของแต่ละรายการงานก่อสร้างตามหลักเกณฑ์ที่กำหนดในส่วนของมาตรฐานการวัดและคำนวณปริมาณงานและในส่วนหลักเกณฑ์การคำนวณปริมาณงาน งานก่อสร้างอาคารแล้ว ในบางรายการงานก่อสร้างจำเป็นต้องคิดคำนวณเพื่อปริมาณงานและหรือวัสดุด้วย ทั้งนี้ เพื่อให้สอดคล้องกับการดำเนินการก่อสร้างที่เป็นจริง นอกจากนี้ในการคำนวณปริมาณงาน และหรือคิดคำนวณเพื่อปริมาณงานและหรือวัสดุของบางรายการงานก่อสร้าง โดยเฉพาะอย่างยิ่งในส่วนองงานโครงสร้างวิศวกรรมและสถาปัตยกรรม ก็ยังมีความจำเป็นต้องคำนวณในลักษณะของปริมาณวัสดุรวมต่อหน่วยด้วย

ในการคิดคำนวณเพื่อปริมาณงานและหรือวัสดุในงานก่อสร้างอาคารนั้น บางรายการงานก่อสร้างได้กำหนดรายละเอียดไว้แล้วในส่วนหลักเกณฑ์การคำนวณปริมาณงานงานก่อสร้างอาคาร ส่วนรายการงานก่อสร้างอื่นที่จำเป็นต้องคิดคำนวณเพื่อปริมาณงานและหรือวัสดุ และหรือต้องคำนวณปริมาณงานในลักษณะของปริมาณวัสดุรวมต่อหน่วย ซึ่งมีได้กำหนดไว้ในส่วนหลักเกณฑ์การคำนวณปริมาณงานงานก่อสร้างอาคาร โดยเฉพาะอย่างยิ่งในส่วนองงานโครงสร้างวิศวกรรมและสถาปัตยกรรม ก็ให้ใช้ตามรายการและหลักเกณฑ์ที่กำหนด ดังต่อไปนี้

เกณฑ์การเพื่อ

1. งานขุดดินฐานรากและถมคืน ให้คิดคำนวณเพื่อกันดินพังและทำงานสะดวก 30 %
2. งานวัสดุรองพื้นหรือปรับระดับและงานถมบริเวณ ให้คิดคำนวณเพื่อปริมาณงาน ดังนี้
 - 2.1 งานวัสดุรองพื้นหรือปรับระดับ ให้คิดคำนวณเพื่อการยุบตัวเนื่องจากการบดอัดด้วย

แรงคน

| | | |
|--|-------|------|
| 2.1.1 งานถมทรายรองพื้นหรือปรับระดับ | เพื่อ | 25 % |
| 2.1.2 งานดินรองพื้นหรือปรับระดับ | เพื่อ | 30 % |
| 2.1.3 งานดินลูกรังรองพื้นหรือปรับระดับ | เพื่อ | 35 % |
| 2.1.4 งานอิฐห้กรองพื้นหรือปรับระดับ | เพื่อ | 25 % |

2.2 งานถมบริเวณ คิดคำนวณเพื่อการยุบตัวเนื่องจากการบดอัดด้วยเครื่องจักร

| | | |
|----------------------|-------|------|
| 2.2.1 งานถมทราย | เพื่อ | 40 % |
| 2.2.2 งานถมดิน | เพื่อ | 60 % |
| 2.2.3 งานถมดินลูกรัง | เพื่อ | 60 % |
| 2.2.4 งานถมอิฐห้ | เพื่อ | 50 % |

3. งานแบบหล่อคอนกรีต ให้คิดคำนวณเพื่อปริมาณงาน ดังนี้

3.1 งานแบบหล่อคอนกรีตเหล็ก

- 3.1.1 งานแบบหล่อคอนกรีตเหล็ก ให้คำนวณปริมาณเป็นจำนวนตารางเมตร

โดยไม่ต้องคิดเพื่อปริมาณ

3.2 งานไม้แบบหล่อคอนกรีต

3.2.1 ไม้แบบหนา 1” เนื้อที่ 1 ตารางเมตร ใช้ไม้ปริมาตรประมาณ

1 ลูกบาศก์ฟุต

3.2.2 ไม้คร่าวยึดไม้แบบ ให้คิดคำนวณ 30 % ของปริมาณไม้แบบ

3.2.3 ไม้ค้ำยันไม้แบบ

3.2.3.1 ไม้ค้ำยันท้องคานและงานประเภทคาน ให้คิดคำนวณ 1 ต้น/

ความยาว 1 เมตร

3.2.3.2 ไม้ค้ำยันท้องพื้นและงานประเภทพื้น ให้คิดคำนวณ 1 ต้น/

ตารางเมตร

3.2.4 ตะปูยึดไม้แบบ ให้คิดคำนวณ 0.25 กิโลกรัม/ไม้แบบ 1 ตารางเมตร

3.3 การลดปริมาณไม้แบบหล่อคอนกรีต เนื่องจากใช้งานได้หลายครั้ง

3.3.1 อาคารชั้นเดียว ลด 20 % ใช้ 80 %

3.3.2 อาคาร 2 ชั้น ลด 30 % ใช้ 70 %

3.3.3 อาคาร 3 ชั้น ลด 40 % ใช้ 60 %

3.3.4 อาคาร 4 ชั้นขึ้นไปลด 50 % ใช้ 50 %

การลดปริมาณไม้แบบหล่อคอนกรีต ให้ลดลงเฉพาะปริมาณวัสดุไม้แบบ ไม้คร่าวยึด ไม้แบบ และไม้ค้ำยัน เท่านั้น ส่วนค่าแรงงานให้คิดคำนวณเต็มตามปริมาณพื้นที่ไม้แบบหล่อคอนกรีต ทั้งหมด

4. การเผื่อของเหล็กเสริม เนื่องจากการใช้เหล็กเสริมแต่ละขนาดทั้งเหล็กเส้นกลมผิวเรียบ และเหล็กเส้นกลมผิวข้ออ้อย ต้องมีการทาบต่อ งอปลาย ตัดค่อม้า และเสียเศษใช้งานไม่ได้ จึงกำหนดให้ คิดคำนวณเผื่อปริมาณตามเกณฑ์ ดังนี้

| | | | | | |
|------------------------------|------|-------|-----|--|--|
| - เหล็กเสริมเส้นกลมผิวเรียบ | ขนาด | | | | |
| Dia 6 มม. | | เผื่อ | 5% | | |
| Dia 9 มม. | | เผื่อ | 7% | | |
| -เหล็กเสริมเส้นกลมผิวเรียบ | ขนาด | | | | |
| Dia 12 มม. | | เผื่อ | 9% | | |
| Dia 15 มม. | | เผื่อ | 11% | | |
| Dia 19 มม. | | เผื่อ | 13% | | |
| Dia 25 มม. | | เผื่อ | 15% | | |
| Dia 28 มม. | | เผื่อ | 15% | | |
| Dia 32 มม. | | เผื่อ | 15% | | |
| -เหล็กเสริมเส้นกลมผิวข้ออ้อย | ขนาด | | | | |
| Dia 10 มม. | | เผื่อ | 7% | | |
| Dia 12 มม. | | เผื่อ | 9% | | |
| Dia 16 มม. | | เผื่อ | 11% | | |

| | | | | |
|-----|----|-----|------|-----|
| Dia | 20 | มม. | ฝื่อ | 13% |
| Dia | 22 | มม. | ฝื่อ | 15% |
| Dia | 25 | มม. | ฝื่อ | 15% |
| Dia | 28 | มม. | ฝื่อ | 15% |
| Dia | 32 | มม. | ฝื่อ | 15% |

5. ลวดผูกเหล็กเสริม ให้คิดคำนวณ 30 กก./น้ำหนักเหล็กเสริม 1 เมตรกตัน

6. ปริมาณตะปูสำหรับงานประเภทต่าง

| | | | |
|-------------------------------|-----|------|-----------|
| 6.1 งานวางคาน ตง และปูพื้นไม้ | ใช้ | 0.20 | กก./ตร.ม. |
| 6.2 งานติดตั้งโครงหลังคาไม้ | | | |
| 6.2.1 ทรงเพิงแหงน | ใช้ | 0.20 | กก./ตร.ม. |
| 6.2.2 ทรงจั่ว | ใช้ | 0.20 | กก./ตร.ม. |
| 6.2.3 ทรงปั้นหยา | ใช้ | 0.25 | กก./ตร.ม. |
| 6.2.4 ทรงไทย | ใช้ | 0.30 | กก./ตร.ม. |

มาตรฐานขนาดและน้ำหนักเหล็กเสริมคอนกรีตและเหล็กgrupพรรณ

เป็นข้อมูลประกอบในการถอดแบบคำนวณปริมาณงาน ในส่วนของงานโครงสร้างวิศวกรรมงานสถาปัตยกรรม และในส่วนอื่น ๆ ในการคำนวณราคากลางงานก่อสร้างอาคาร

1.งานเหล็กเสริมคอนกรีต

| | |
|-----------------------------------|---------------------------------|
| 1.1 เหล็กเส้นกลมผิวเรียบ คุณภาพ | SR – 24 |
| - ขนาด Dia | 6 มม. น้ำหนัก 0.222 กก./ม. |
| - ขนาด Dia | 9 มม. น้ำหนัก 0.499 กก./ม. |
| - ขนาด Dia | 12 มม. น้ำหนัก 0.888 กก./ม. |
| - ขนาด Dia | 15 มม. น้ำหนัก 1.390 กก./ม. |
| - ขนาด Dia | 19 มม. น้ำหนัก 2.230 กก./ม. |
| - ขนาด Dia | 25 มม. น้ำหนัก 3.850 กก./ม. |
| - ขนาด Dia | 28 มม. น้ำหนัก 4.830 กก./ม. |
| 1.2 เหล็กเส้นกลมผิวข้ออ้อย คุณภาพ | SD – 30 และ SD – 40 |
| - ขนาด Dia | 12 มม. น้ำหนัก 0.888 กก./ม. |
| - ขนาด Dia | 16 มม. น้ำหนัก 1.580 กก./ม. |
| - ขนาด Dia | 20 มม. น้ำหนัก 2.470 กก./ม. |
| - ขนาด Dia | 25 มม. น้ำหนัก 3.850 กก./ม. |
| - ขนาด Dia | 28 มม. น้ำหนัก 4.830 กก./ม. |
| 1.3 ลวดผูกเหล็กเสริมใช้ | 30 กก./นน.เหล็กเสริม 1 เมตรกตัน |

2. เหล็กรูปพรรณ

2.1 เหล็ก ไอบีเอ็ม (I – BEAM)

| | | | | |
|-------------------------------|-----|------|-------|--------|
| - ขนาด 100 x 75 x 5 x 8 | มม. | หนัก | 12.90 | กก./ม. |
| - ขนาด 125 x 75 x 5.5 x 9.5 | มม. | หนัก | 16.10 | กก./ม. |
| - ขนาด 150 x 75 x 5.5 x 9.5 | มม. | หนัก | 17.10 | กก./ม. |
| - ขนาด 150 x 125 x 8.5 x 14 | มม. | หนัก | 36.20 | กก./ม. |
| - ขนาด 180 x 100 x 6 x 10 | มม. | หนัก | 23.60 | กก./ม. |
| - ขนาด 200 x 100 x 7 x 10 | มม. | หนัก | 26.00 | กก./ม. |
| - ขนาด 200 x 150 x 9 x 10 | มม. | หนัก | 50.40 | กก./ม. |
| - ขนาด 250 x 125 x 7.5 x 12.5 | มม. | หนัก | 38.30 | กก./ม. |
| - ขนาด 250 x 125 x 10 x 19 | มม. | หนัก | 55.50 | กก./ม. |
| - ขนาด 300 x 150 x 8 x 13 | มม. | หนัก | 48.30 | กก./ม. |
| - ขนาด 300 x 150 x 9 x 15 | มม. | หนัก | 58.50 | กก./ม. |
| - ขนาด 300 x 150 x 12 x 24 | มม. | หนัก | 87.20 | กก./ม. |
| - ขนาด 400 x 150 x 10 x 18 | มม. | หนัก | 72.00 | กก./ม. |

2.2 เหล็กรางตัวยู (CHANNELS)

| | | | | |
|------------------------------|-----|------|-------|--------|
| - ขนาด 75 x 40 x 5 x 7 | มม. | หนัก | 6.92 | กก./ม. |
| - ขนาด 100 x 50 x 5 x 7.5 | มม. | หนัก | 9.36 | กก./ม. |
| - ขนาด 125 x 65 x 6 x 8 | มม. | หนัก | 18.60 | กก./ม. |
| - ขนาด 150 x 75 x 6.5 x 10 | มม. | หนัก | 18.60 | กก./ม. |
| - ขนาด 150 x 75 x 9 x 12.50 | มม. | หนัก | 24.00 | กก./ม. |
| - ขนาด 200 x 80 x 7.5 x 11 | มม. | หนัก | 24.60 | กก./ม. |
| - ขนาด 200 x 90 x 8 x 13.50 | มม. | หนัก | 30.30 | กก./ม. |
| - ขนาด 250 x 90 x 9 x 13 | มม. | หนัก | 34.60 | กก./ม. |
| - ขนาด 250 x 90 x 11 x 14.50 | มม. | หนัก | 40.20 | กก./ม. |
| - ขนาด 300 x 90 x 9 x 13 | มม. | หนัก | 38.10 | กก./ม. |
| - ขนาด 300 x 90 x 10 x 15.50 | มม. | หนัก | 43.80 | กก./ม. |

2.3 เหล็กฉาก (EQUAL ANGLES)

| | | | | |
|--------------------|-----|------|------|--------|
| - ขนาด 25 x 25 x 3 | มม. | หนัก | 1.12 | กก./ม. |
| - ขนาด 30 x 30 x 3 | มม. | หนัก | 1.36 | กก./ม. |
| - ขนาด 40 x 40 x 3 | มม. | หนัก | 1.83 | กก./ม. |
| - ขนาด 40 x 40 x 5 | มม. | หนัก | 2.95 | กก./ม. |
| - ขนาด 50 x 50 x 4 | มม. | หนัก | 3.06 | กก./ม. |
| - ขนาด 50 x 50 x 6 | มม. | หนัก | 4.43 | กก./ม. |
| - ขนาด 40 x 40 x 3 | มม. | หนัก | 1.83 | กก./ม. |
| - ขนาด 40 x 40 x 5 | มม. | หนัก | 2.95 | กก./ม. |

- ขนาด 65 x 65 x 6 มม. หนัก 5.91 กก./ม.
- ขนาด 75 x 75 x 6 มม. หนัก 6.85 กก./ม.
- ขนาด 90 x 90 x 7 มม. หนัก 9.59 กก./ม.
- ขนาด 100 x 100 x 7 มม. หนัก 10.70 กก./ม.
- ขนาด 100 x 100 x 10 มม. หนัก 14.90 กก./ม.
- ขนาด 130 x 130 x 12 มม. หนัก 23.40 กก./ม.
- ขนาด 130 x 130 x 15 มม. หนัก 28.80 กก./ม.
- ขนาด 150 x 150 x 12 มม. หนัก 27.30 กก./ม.
- ขนาด 150 x 150 x 15 มม. หนัก 33.60 กก./ม.

2.4 เหล็กรางตัวซี (LIGHT LIP CHANNELS)

- ขนาด 75 x 45 x 15 x 2.3 มม. หนัก 3.25 กก./ม.
- ขนาด 100 x 50 x 20 x 1.6 มม. หนัก 2.88 กก./ม.
- ขนาด 100 x 50 x 20 x 2.3 มม. หนัก 4.06 กก./ม.
- ขนาด 100 x 50 x 20 x 3.2 มม. หนัก 5.50 กก./ม.
- ขนาด 125 x 50 x 20 x 3.2 มม. หนัก 6.13 กก./ม.
- ขนาด 150 x 50 x 20 x 3.2 มม. หนัก 6.76 กก./ม.

หลักเกณฑ์และตารางคำนวณ ค่าวัสดุรวมต่อหน่วยในงานก่อสร้างอาคาร

ในการคำนวณค่างานต้นทุน ตามหลักเกณฑ์การคำนวณราคากลางงานก่อสร้างอาคาร โดยเฉพาะอย่างยิ่งในส่วนของงานโครงสร้างวิศวกรรมและงานสถาปัตยกรรม มีบางรายการงานก่อสร้างจำเป็นต้องคำนวณค่าวัสดุรวมต่อหน่วย เช่น งานคอนกรีตส่วนผสม งานก่อผนัง งานบุผนัง ด้วยวัสดุสำเร็จรูป งานปูพื้นด้วยวัสดุสำเร็จรูป งานทำฝ้าเพดาน และงานทาสี เป็นต้น

การคำนวณค่าวัสดุรวมต่อหน่วยสำหรับบางรายการงานก่อสร้างที่ต้องคำนวณค่าวัสดุรวมต่อหน่วยให้คำนวณโดยใช้หลักเกณฑ์หรือสูตรการคำนวณหาค่าวัสดุรวมต่อหน่วยสำหรับรายการงานก่อสร้างนั้น ๆ โดยผู้มีหน้าที่คำนวณราคากลางสามารถดาวน์โหลด **หลักเกณฑ์และตารางคำนวณค่าวัสดุรวมต่อหน่วย**ได้จาก www.gprocurement.go.th

หลักเกณฑ์และตารางคำนวณค่าวัสดุรวมต่อหน่วยดังกล่าว ประกอบด้วยหลักเกณฑ์หรือสูตรการคำนวณหาค่าวัสดุรวมต่อหน่วยของรายการงานก่อสร้างต่าง ๆ ซึ่งได้รวบรวมไว้เป็นกลุ่มงาน จำนวน 15 กลุ่มงาน ดังนี้

1. วัสดุรวมของงานคอนกรีตส่วนผสม (ผสมเอง)
2. วัสดุรวมของงานคอนกรีตตามมาตรฐานกรมโยธาธิการและผังเมือง (ผสมเอง)
3. วัสดุรวมของงานคอนกรีตผสมเสร็จ (ขนส่งด้วยรถโมบูน)
4. วัสดุรวมของงานคอนกรีตเททับหน้าพื้นสำเร็จรูป
5. วัสดุรวมของงานคอนกรีตเสาเอ็น คานทับหลัง และเคอร์เตอร์ คสล.
6. วัสดุรวมของน้ำยากันซึมผสมต่อคอนกรีต
7. วัสดุรวมของงานทำฝ้าเพดานด้วยวัสดุสำเร็จรูปต่าง ๆ
8. วัสดุรวมของงานก่อผนังของวัสดุชนิดต่าง ๆ
9. วัสดุรวมของงานฉาบปูน , งานทำผิวผนัง และงานบุผนังของวัสดุสำเร็จรูปต่าง ๆ
10. วัสดุรวมงานทำผนังเบาด้วยวัสดุสำเร็จรูปต่าง ๆ
11. วัสดุรวมของงานปูพื้นด้วยวัสดุสำเร็จรูปต่าง ๆ
12. วัสดุรวมของงานทาสี
13. วัสดุรวม งานเคาเตอร์ห้องน้ำ คร้ว ปูหินอ่อน หินแกรนิต
14. วัสดุรวม งานประตุ หน้าต่าง วงกบไม้
15. วัสดุรวมงานท่อระบายน้ำ คสล. ขนาดต่าง ๆ

ในการนำหลักเกณฑ์และตารางคำนวณค่าวัสดุรวมต่อหน่วยดังกล่าวไปใช้ มีข้อกำหนด ดังนี้

1. กระทรวงพาณิชย์ หมายถึง สำนักงานนโยบายและยุทธศาสตร์การค้า กรณีการก่อสร้างในส่วนกลาง และหมายถึง สำนักงานพาณิชย์จังหวัดที่สิ่งก่อสร้างนั้นตั้งอยู่ หากเป็นกรณีการก่อสร้างในส่วนภูมิภาค

2. ข้อมูลในช่อง **ราคา/หน่วย** เป็นข้อมูลที่กำหนดขึ้นเพื่อเป็นตัวอย่าง เมื่อนำไปใช้งานจริงต้องใช้ข้อมูลราคาวัสดุ ค่าแรงงาน และหรืออื่น ๆ ที่เกี่ยวข้อง ที่เป็นปัจจุบัน ณ วันที่คำนวณราคากลาง แทนค่าลงไปแทน

3. ราคาต่อหน่วย หมายถึง ราคาวัสดุตามข้อกำหนดเกี่ยวกับราคาและแหล่งวัสดุ ก่อสร้างและหรืออัตราค่าแรงงานตามบัญชีค่าแรงงาน/ดำเนินการสำหรับการถอดแบบคำนวณราคากลาง งานก่อสร้าง ตามที่กำหนดในส่วนของแนวทางและวิธีปฏิบัติเกี่ยวกับหลักเกณฑ์การคำนวณราคากลางงานก่อสร้าง โดยอาจต้องคำนวณและหรือแปลงหน่วยวัดให้สอดคล้องกับหน่วยของข้อมูลที่กำหนดสำหรับแต่ละสูตร (หลักเกณฑ์)

4. รายการงานก่อสร้างใดที่สามารถคำนวณได้ทั้งกรณีการใช้หลักเกณฑ์หรือสูตรคำนวณ ค่าวัสดุรวมต่อหน่วย และคำนวณโดยวิธีการถอดแบบคำนวณราคากลางปกติ ให้ใช้กรณีที่ผลลัพธ์ที่ได้จากการคำนวณที่ต่ำกว่า

5. รายการงานก่อสร้างใดที่จำเป็นต้องคำนวณค่างานในลักษณะค่าวัสดุรวมผสมต่อหน่วยแต่ไม่ได้กำหนดสูตรหรือหลักเกณฑ์ไว้ในส่วนนี้ ให้ผู้มีหน้าที่คำนวณราคากลางกำหนดเองตามข้อมูลข้อเท็จจริง สำหรับรายการงานก่อสร้างนั้นหรือสืบราคาต่อหน่วย พร้อมทั้งให้จัดทำบันทึกแสดงรายละเอียดของการดำเนินการต่อกรณีดังกล่าวประกอบไว้ด้วย

ทั้งนี้ ตัวอย่างรายละเอียดของหลักเกณฑ์และตารางคำนวณค่าวัสดุรวมต่อหน่วย ปรากฏตามตารางในหน้าต่อไป

ตารางแสดงวิธีการคำนวณหาค่าวัสดุรวมต่อหน่วยของงานก่อสร้างประเภทต่าง ๆ

| ลำดับที่ | รายการ | จำนวน | หน่วย | ราคาหน่วย (บาท) | ราคารวม (บาท) | หมายเหตุ |
|----------|---|--------|-------|--------------------|------------------|-------------|
| 1 | วัสดุรวมของงานคอนกรีตส่วนผสมต่างๆ | | | | | |
| 1.1 | คอนกรีตส่วนผสม 1 : 3 : 5 (คอนกรีตหยาบ) | | | | | |
| | - ปูนซีเมนต์ปอร์ตแลนด์ (เช่น ตราช้าง, พญานาค, เพชร ฯ) | 260.00 | กก. | | - | มอก.15/2555 |
| | - ทรายหยาบ | 0.62 | ลบ.ม. | | - | |
| | - หินเบอร์ 1-2 | 1.03 | ลบ.ม. | | - | |
| | - น้ำผสมคอนกรีต | 180.00 | ลิตร | | - | |
| | รวมคอนกรีต 1 : 3 : 5 | 1.00 | ลบ.ม. | = | - | * |
| 1.2 | คอนกรีตส่วนผสม 1 : 2 : 4 | | | | | |
| | - ปูนซีเมนต์ปอร์ตแลนด์ (เช่น ตราช้าง, พญานาค, เพชร ฯ) | 342.00 | กก. | | - | มอก.15/2555 |
| | - ทรายหยาบ | 0.62 | ลบ.ม. | | - | |
| | - หินเบอร์ 1-2 | 1.09 | ลบ.ม. | | - | |
| | - น้ำผสมคอนกรีต | 180.00 | ลิตร | | - | |
| | รวมคอนกรีต 1 : 2 : 4 | 1.00 | ลบ.ม. | = | - | * |
| 1.3 | คอนกรีตส่วนผสม 1 : 2 : 4 (พื้นที่น้ำเค็ม, ดินเค็ม) | | | | | |
| | - ปูนซีเมนต์ปอร์ตแลนด์ประเภท 5 (เช่น ตราปลาฉลาม ฯ) | 342.00 | กก. | | - | มอก.15/2555 |
| | - ทรายหยาบ | 0.62 | ลบ.ม. | | - | |
| | - หินเบอร์ 1-2 | 1.09 | ลบ.ม. | | - | |
| | - น้ำผสมคอนกรีต | 180.00 | ลิตร | | - | |
| | รวมคอนกรีต 1 : 2 : 4 | 1.00 | ลบ.ม. | = | - | * |
| 2 | วัสดุรวมของงานคอนกรีตตามมาตรฐานกรมโยธาธิการฯ | | | | | |
| 2.1 | คอนกรีต (STRENGTH 210/240 กก./ตร.ซม.) | | | | | |
| | - ปูนซีเมนต์ปอร์ตแลนด์ (เช่น ตราช้าง, พญานาค, เพชร ฯ) | 320.00 | กก. | | - | มอก.15/2555 |
| | - ทรายหยาบ | 0.43 | ลบ.ม. | | - | |
| | - หินเบอร์ 1-2 | 0.99 | ลบ.ม. | | - | |
| | - น้ำผสมคอนกรีต | 180.00 | ลิตร | | - | |
| | รวมคอนกรีต ค.1 | 1.00 | ลบ.ม. | = | - | * |

ตารางแสดงวิธีการคำนวณหาค่าวัสดุรวมต่อหน่วยของงานก่อสร้างประเภทต่าง ๆ

| ลำดับที่ | รายการ | จำนวน | หน่วย | ราคาหน่วย (บาท) | ราคารวม (บาท) | หมายเหตุ |
|----------|--|-------|-------|--------------------|------------------|-----------------|
| 3 | วัสดุรวมของงานคอนกรีตผสมเสร็จ (ด้วยรถผสมปูน) | | | | | ระยะทาง ไม่เกิน |
| 3.1 | คอนกรีตกำลังอัดประลัยมีอายุ 28 วัน(กก./ตร.ชม.) | | | | | 15 กิโลเมตร |
| | - รูปลูกบาศก์ 180 กก./ตร.ชม.และรูปทรงกระบอก 140 กก./ตร.ชม. | 1.00 | ลบ.ม. | = | | ราคาของสำนัก |
| | - รูปลูกบาศก์ 210 กก./ตร.ชม.และรูปทรงกระบอก 180 กก./ตร.ชม. | 1.00 | ลบ.ม. | = | | ดัชนี ๑ |
| | - รูปลูกบาศก์ 240 กก./ตร.ชม.และรูปทรงกระบอก 210 กก./ตร.ชม. | 1.00 | ลบ.ม. | = | | " |
| | - รูปลูกบาศก์ 280 กก./ตร.ชม.และรูปทรงกระบอก 240 กก./ตร.ชม. | 1.00 | ลบ.ม. | = | | " |
| | - รูปลูกบาศก์ 320 กก./ตร.ชม.และรูปทรงกระบอก 280 กก./ตร.ชม. | 1.00 | ลบ.ม. | = | | " |
| | - รูปลูกบาศก์ 350 กก./ตร.ชม.และรูปทรงกระบอก 300 กก./ตร.ชม. | 1.00 | ลบ.ม. | = | | " |
| | - รูปลูกบาศก์ 380 กก./ตร.ชม.และรูปทรงกระบอก 320 กก./ตร.ชม. | 1.00 | ลบ.ม. | = | | " |
| | - รูปลูกบาศก์ 400 กก./ตร.ชม.และรูปทรงกระบอก 350 กก./ตร.ชม. | 1.00 | ลบ.ม. | = | | " |
| 4 | วัสดุรวมของงานคอนกรีตเททับหน้าพื้นสำเร็จรูป | | | | | |
| 4.1 | คอนกรีตเททับหน้าหนา 5 ซม.(ไม่รวมเหล็กเสริมพื้น) | | | | | |
| | - ปูนซีเมนต์ปอร์ตแลนด์ (เช่น ตราช้าง, พญานาค, เพชร ฯ) | 17.00 | กก. | | - | มอก.15/2555 |
| | - ทราฮายาบ | 0.04 | ลบ.ม. | | - | |
| | - หินเบอร์ 1-2 | 0.05 | ลบ.ม. | | - | |
| | - น้ำผสมคอนกรีต | 10.00 | ลิตร | | - | |
| | รวมคอนกรีตเททับหน้าพื้นสำเร็จรูป | 1.00 | ตร.ม. | = | - | |
| 4.2 | คอนกรีตเททับหน้าหนา 5 ซม.(รวมเหล็กเสริมพื้น 6 มม.@ 0.20 ม.#) | | | | | |
| | - ปูนซีเมนต์ปอร์ตแลนด์ (เช่น ตราช้าง, พญานาค, เพชร ฯ) | 17.00 | กก. | | - | มอก.15/2555 |
| | - ทราฮายาบ | 0.04 | ลบ.ม. | | - | |
| | - หินเบอร์ 1-2 | 0.05 | ลบ.ม. | | - | |
| | - เหล็กเสริม RB dir 6 มม. | 2.33 | กก. | | - | |
| | - ลวดผูกเหล็กเสริม | 0.07 | กก. | | - | |
| | - ไม้แบบและค้ำยัน | 0.02 | ลบ.ฟ. | | - | |
| | - น้ำผสมคอนกรีต | 10.00 | ลิตร | | - | |
| | รวมคอนกรีตเททับหน้าพื้นสำเร็จรูปเสริมเหล็ก | 1.00 | ตร.ม. | = | - | |

ตารางแสดงวิธีการคำนวณค่าวัสดุรวมต่อหน่วยของงานก่อสร้างประเภทต่างๆ

| ลำดับที่ | รายการ | จำนวน | หน่วย | ราคา/หน่วย (บาท) | ราคารวม (บาท) | หมายเหตุ |
|----------|--|--------|-------|---------------------|------------------|-------------|
| 4.3 | คอนกรีตเททับหน้าหนา 5 ซม.(รวมเหล็กเสริมพื้น 9 มม.@ 0.20 ม.๕) | | | | | |
| | - ปูนซีเมนต์ปอร์ตแลนด์ (เช่น ตราช้าง,พญานาค,เพชร ฯ) | 17.00 | กก. | | - | มอก.15/2555 |
| | - ทรายหยาบ | 0.04 | ลบ.ม. | | - | |
| | - หินเบอร์ 1-2 | 0.05 | ลบ.ม. | | - | |
| | - เหล็กเสริม RB dir 9 มม. | 5.34 | กก. | | - | |
| | - ลวดผูกเหล็กเสริม | 0.16 | กก. | | - | |
| | - ไม้แบบและค้ำยัน | 0.02 | ลบ.ฟ. | | - | |
| | - น้ำผสมคอนกรีต | 10.00 | ลิตร | | - | |
| | รวมคอนกรีตเททับหน้าพื้นสำเร็จรูปเสริมเหล็ก | 1.00 | ตร.ม. | = | - | |
| 5 | วัสดุรวมของงานก่อผนังด้วยวัสดุชนิดต่างๆ | | | | | |
| 5.1 | ผนังก่อสามัญ(อิฐมอญ)ครึ่งแผ่นอิฐ | | | | | |
| | - อิฐสามัญ(อิฐมอญ)ขนาด 3.5 x 7 x 16 ซม. | 138.00 | ก้อน | | - | |
| | - ปูนซีเมนต์ผสม(Silica Cement) | 16.01 | กก. | | - | |
| | - น้ำยาผสมปูนก่อ | 0.40 | ลิตร | | - | |
| | - ทรายหยาบ | 0.05 | ลบ.ม. | | - | |
| | - น้ำผสมปูนก่อ | 10.00 | ลิตร | | - | |
| | รวมผนังก่ออิฐสามัญครึ่งแผ่นอิฐ | 1.00 | ตร.ม. | = | - | * |
| 5.2 | ผนังก่อสามัญ(อิฐมอญ)เต็มแผ่นอิฐ | | | | | |
| | - อิฐสามัญ(อิฐมอญ)ขนาด 3.5 x 7 x 16 ซม. | 276.00 | ก้อน | | - | |
| | - ปูนซีเมนต์ผสม(Silica Cement) | 34.00 | กก. | | - | |
| | - น้ำยาผสมปูนก่อ | 0.80 | ลิตร | | - | |
| | - ทรายหยาบ | 0.12 | ลบ.ม. | | - | |
| | - น้ำผสมปูนก่อ | 20.00 | ลิตร | | - | |
| | รวมผนังก่ออิฐสามัญเต็มแผ่นอิฐ | 1.00 | ตร.ม. | = | - | * |
| 5.3 | ผนังก่อคอนกรีตบล็อกขนาด 0.07x0.19x0.39 ม. | | | | | |
| | - คอนกรีตบล็อกขนาด 0.07x0.19x0.39 ม. | 13.00 | ก้อน | | - | |
| | - ปูนซีเมนต์ผสม(Silica Cement) | 6.75 | กก. | | - | |
| | - น้ำยาผสมปูนก่อ | 0.18 | ลิตร | | - | |
| | - ทรายหยาบ | 0.03 | ลบ.ม. | | - | |
| | - น้ำผสมปูนก่อ | 5.00 | ลิตร | | - | |
| | รวมผนังก่อซีเมนต์บล็อกหนา 7 ซม. | 1.00 | ตร.ม. | = | - | * |

ตารางแสดงวิธีการคำนวณค่าวัสดุรวมต่อหน่วยของงานก่อสร้างประเภทต่าง ๆ

| ลำดับที่ | รายการ | จำนวน | หน่วย | ราคาหน่วย (บาท) | ราคารวม (บาท) | หมายเหตุ |
|----------|---|-------|-------|--------------------|------------------|----------|
| 5.4 | ผนังก่ออิฐมวลเบาขนาด 0.075x0.20x0.60 ม. | | | | | |
| | - คอนกรีตมวลเบา | 9.00 | ก้อน | | - | |
| | - ปูนก่อสำเร็จรูป | 3.84 | กก. | | - | |
| | - น้ำผสมปูนก่อ | 3.51 | ลิตร | | - | |
| | รวมผนังก่ออิฐมวลเบาหนา 7.5 ซม. | 1.00 | ตร.ม. | = | - | * |
| 6 | วัสดุรวมของงานบุผนังด้วยวัสดุสำเร็จรูปต่างๆ | | | | | |
| 6.1 | ปูนทรายสำหรับรองพื้นวัสดุแผ่นสำเร็จรูป (หนา 1.5 ซม.เพื่อวัสดุเสียหายแล้ว) | | | | | |
| | - ปูนซีเมนต์ผสม(Silica Cement) | 12.05 | กก. | | - | |
| | - น้ำยาผสมปูนฉาบ | 0.50 | ลิตร | | - | |
| | - ทรายละเอียด | 0.04 | ลบ.ม. | | - | |
| | - น้ำผสมปูน | 3.00 | ลิตร | | - | |
| | รวมปูนทรายรองพื้น(สำหรับปูแผ่นผนังสำเร็จรูป) | 1.00 | ตร.ม. | = | - | * |
| 6.2 | ปูนฉาบผิวเรียบ (หนา 1.5 ซม.เพื่อวัสดุเสียหายแล้ว) | | | | | |
| | - ปูนซีเมนต์ผสม(Silica Cement) | 12.05 | กก. | | - | |
| | - น้ำยาผสมปูนฉาบ | 0.50 | ลิตร | | - | |
| | - ทรายละเอียด | 0.04 | ลบ.ม. | | - | |
| | - น้ำผสมปูน | 3.00 | ลิตร | | - | |
| | รวมปูนฉาบผิวเรียบ | 1.00 | ตร.ม. | = | - | * |
| 6.3 | ปูนฉาบผิวเรียบ สำหรับอิฐมวลเบา (หนา 1.25 ซม.เพื่อวัสดุเสียหายแล้ว) | | | | | |
| | - ปูนฉาบสำเร็จรูป | 19.10 | กก. | | - | |
| | - น้ำผสมปูน | 3.00 | ลิตร | | - | |
| | รวมปูนฉาบผิวซีเมนต์ขัดมันเรียบ | 1.00 | ตร.ม. | = | - | * |
| 6.4 | ฉาบ SKIM COAT สีธรรมชาติ ฉาบเฉลี่ย หนา 1-2 มม. (กรณีทาสี) | | | | | |
| | - ปูนสำเร็จรูป SKIM COAT หนา เฉลี่ย 1.5 มม. | 2.32 | กก. | | - | |
| | - น้ำยาเคลือบ | 0.21 | ลิตร | | - | |
| | - ทินเนอร์ | 0.05 | ลิตร | | - | |
| | - น้ำผสมปูน | 0.33 | ลิตร | | - | |
| | รวมปูนฉาบผิวซีเมนต์ขัดมันเรียบผสมน้ำยากันซึม | 1.00 | ตร.ม. | = | - | * |

ตารางแสดงวิธีการคำนวณหาค่าวัสดุรวมต่อหน่วยของงานก่อสร้างประเภทต่าง ๆ

| ลำดับที่ | รายการ | จำนวน | หน่วย | ราคา/หน่วย (บาท) | ราคารวม (บาท) | หมายเหตุ |
|----------|---|-------|-------|---------------------|------------------|----------|
| 6.5 | ผนังบุกระเบื้องเซรามิกเคลือบสีธรรมชาติขนาด 8"x8" | | | | | |
| | - กระเบื้องเซรามิกสีธรรมชาติ 8"x8" | 1.12 | ตร.ม. | | - | |
| | - ปูนกาวซีเมนต์ หนา 5 มม. | 5.25 | กก. | | - | |
| | - ปูนยาแนว | 0.20 | กก. | | - | |
| | - น้ำผสมปูน | 2.00 | ลิตร | | - | |
| | - คิว พีวีซี | 0.33 | ม. | | - | |
| | รวมผนังบุกระเบื้องเซรามิกสีธรรมชาติ 8"x10" | 1.00 | ตร.ม. | = | - | * |
| 6.6 | ผนังบุกระเบื้องเซรามิกเคลือบสีธรรมชาติขนาด 12"x12" | | | | | |
| | - กระเบื้องเซรามิกสีธรรมชาติ 12"x12" | 1.15 | ตร.ม. | | - | |
| | - ปูนกาวซีเมนต์ หนา 5 มม. | 5.25 | กก. | | - | |
| | - ปูนยาแนว | 0.15 | กก. | | - | |
| | - น้ำผสมปูน | 2.00 | ลิตร | | - | |
| | - คิว พีวีซี | 0.33 | ม. | | - | |
| | รวมผนังบุกระเบื้องเซรามิกสีธรรมชาติ 12"x12" | 1.00 | ตร.ม. | = | - | * |
| 7 | วัสดุมวลรวมของงานทำผนังเบาด้วยวัสดุสำเร็จรูปต่างๆ | | | | | |
| 7.1 | ฝ้าไม้ยางคิซออนเกล็ดทางนอน 1/2"x6" โครงคร่าวไม้เนื้อแข็ง | | | | | |
| | วางตั้งขนาด 1-1/2"x3" ระยะห่าง c/c 0.50 เมตร | | | | | |
| | - ฝ้าไม้ยางคิซอบมุม ขนาด 1/2"x 6" | 0.59 | ลบ.ฟ. | | - | |
| | - โครงคร่าวไม้เนื้อแข็งใส ขนาด 1-1/2"x 3" | 0.41 | ลบ.ฟ. | | - | |
| | - ตะปู | 0.20 | กก. | | - | |
| | รวมวัสดุทำฝ้าไม้ยางคิซออนเกล็ดทางนอน | 1.00 | ตร.ม. | = | - | * |
| 7.2 | ฝ้าไม้แผ่นสำเร็จรูป ขนาด 15 x 300 x 0.8 ซม. โครงคร่าวไม้เนื้อแข็ง | | | | | |
| | วางตั้งขนาด 1-1/2"x3" ระยะห่าง c/c 0.50 เมตร | | | | | |
| | - ฝ้าไม้แผ่นสำเร็จรูป ขนาด 15 x 300 x 0.8 ซม. | 6.29 | ม. | | - | |
| | - โครงคร่าวไม้เนื้อแข็งใส ขนาด 1-1/2"x 3" | 0.41 | ลบ.ฟ. | | - | |
| | - ตะปู | 0.15 | กก. | | - | |
| | รวมวัสดุทำฝ้าไม้ยางคิซออนเกล็ดทางนอน | 1.00 | ตร.ม. | = | - | * |

ตารางแสดงวิธีการคำนวณหาค่าวัสดุรวมต่อหน่วยของงานก่อสร้างประเภทต่าง ๆ

| ลำดับที่ | รายการ | จำนวน | หน่วย | ราคาหน่วย (บาท) | ราคารวม (บาท) | หมายเหตุ |
|----------|---|-------|-------|--------------------|------------------|----------|
| 7.3 | ผนังไม้อัดยงหนา 6 มม. 4'x8' โครงคร่าวไม้เนื้อแข็งขนาด 1-1/2"x 3" ระยะห่าง c/c 0.40x0.60 เมตร # บุด้านเดียว | | | | | |
| | - ไม้อัดยงหนา 6 มม. ขนาด 4'x 8' (ใช้ภายใน) | 0.40 | แผ่น | | - | |
| | - โครงคร่าวไม้เนื้อแข็ง 3 ด้าน ขนาด 1-1/2"x 3" | 0.51 | ลบ.ฟ. | | - | |
| | - ตะปู | 0.20 | กก. | | - | |
| | รวมวัสดุทำผนังไม้อัดยงหนา 6 มม. บุด้านเดียว | 1.00 | ตร.ม. | = | - | * |
| 7.4 | ผนังไม้อัดยงหนา 6 มม. 4'x8' โครงคร่าวไม้เนื้อแข็งขนาด 1-1/2"x 3" ระยะห่าง c/c 0.40x0.60 เมตร # บุสองด้าน | | | | | |
| | - ไม้อัดยงหนา 6 มม. ขนาด 4'x 8' (ใช้ภายใน) | 0.80 | แผ่น | | - | |
| | - โครงคร่าวไม้เนื้อแข็ง 2 ด้าน ขนาด 1-1/2"x 3" | 0.51 | ลบ.ฟ. | | - | |
| | - ตะปู | 0.28 | กก. | | - | |
| | รวมวัสดุทำผนังไม้อัดยงหนา 6 มม. บุสองด้าน | 1.00 | ตร.ม. | = | - | * |
| 7.5 | ผนังกระเบื้องแผ่นเรียบหนา 6 มม. ขนาด 1.20 x 2.40 ม. โครงคร่าวไม้เนื้อแข็ง 1-1/2"x 3" @ 0.40x0.60 ม. # บุด้านเดียว | | | | | |
| | - กระเบื้องแผ่นเรียบหนา 6 มม. ขนาด 1.20 x 2.40 ม. | 0.40 | แผ่น | | - | |
| | - โครงคร่าวไม้เนื้อแข็ง 1 ด้าน ขนาด 1-1/2"x 3" | 0.51 | ลบ.ฟ. | | - | |
| | - ตะปู | 0.20 | กก. | | - | |
| | รวมวัสดุผนังกระเบื้องแผ่นเรียบหนา 6 มม. บุด้านเดียว | 1.00 | ตร.ม. | = | - | * |
| 7.6 | ผนังกระเบื้องแผ่นเรียบหนา 6 มม. ขนาด 1.20 x 2.40 ม. โครงคร่าวไม้เนื้อแข็ง 1-1/2"x 3" @ 0.40x0.60 ม. # บุสองด้าน | | | | | |
| | - กระเบื้องแผ่นเรียบหนา 6 มม. ขนาด 1.20 x 2.40 ม. | 0.80 | แผ่น | | - | |
| | - โครงคร่าวไม้เนื้อแข็ง 2 ด้าน ขนาด 1-1/2"x 3" | 0.51 | ลบ.ฟ. | | - | |
| | - ตะปู | 0.28 | กก. | | - | |
| | รวมวัสดุผนังกระเบื้องแผ่นเรียบหนา 6 มม. บุสองด้าน | 1.00 | ตร.ม. | = | - | * |
| 8 | วัสดุรวมของงานพื้นต่างๆ | | | | | |
| 8.1 | พื้นปูกระเบื้องเซรามิกสี่เหลี่ยมขนาด 8"x8" | | | | | |
| | - กระเบื้องเซรามิกสี่เหลี่ยมขนาด 8"x8" | 1.10 | ตร.ม. | | - | |
| | - ปูนซีเมนต์ผสม (Silica Cement) | 21.51 | กก. | | - | |
| | - ปูนยาแนว | 0.20 | กก. | | - | |
| | - ทรายหยาบ | 0.11 | ลบ.ม. | | - | |
| | - น้ำผสมปูน | 10.00 | ลิตร | | - | |
| | รวมพื้นปูกระเบื้องเซรามิกสี่เหลี่ยมขนาด 8"x8" | 1.00 | ตร.ม. | = | - | * |

ตารางแสดงวิธีการคำนวณหาค่าวัสดุรวมต่อหน่วยของงานก่อสร้างประเภทต่าง ๆ

| ลำดับที่ | รายการ | จำนวน | หน่วย | ราคาหน่วย (บาท) | ราคารวม (บาท) | หมายเหตุ |
|----------|---|-------|-------|--------------------|------------------|----------|
| 8.2 | พื้นปูกระเบื้องเซรามิคสี่เหลี่ยมขนาด 12"x12" | | | | | |
| | - กระเบื้องเซรามิคสี่เหลี่ยม 12"x12" | 1.10 | ตร.ม. | | - | |
| | - ปูนซีเมนต์ผสม(Silica Cement) | 21.51 | กก. | | - | |
| | - ปูนยาแนว | 0.15 | กก. | | - | |
| | - ทราดยาบ | 0.11 | ลบ.ม. | | - | |
| | - น้ำผสมปูน | 10.00 | ลิตร | | - | |
| | รวมพื้นปูกระเบื้องเซรามิคสี่เหลี่ยม 12"x12" | 1.00 | ตร.ม. | = | - | * |
| 8.3 | พื้นปูกระเบื้องเซรามิคสี่เหลี่ยมขนาด 16"x16" | | | | | |
| | - กระเบื้องเซรามิคสี่เหลี่ยม 16"x16" | 1.12 | ตร.ม. | | - | |
| | - ปูนซีเมนต์ผสม(Silica Cement) | 21.51 | กก. | | - | |
| | - ปูนยาแนว | 0.12 | กก. | | - | |
| | - ทราดยาบ | 0.11 | ลบ.ม. | | - | |
| | - น้ำผสมปูน | 10.00 | ลิตร | | - | |
| | รวมพื้นปูกระเบื้องเซรามิคสี่เหลี่ยม 16"x16" | 1.00 | ตร.ม. | = | - | * |
| 8.4 | พื้นไม้เนื้อแข็งเข้าลิ้น 1"x 6" ปูบนตงไม้เนื้อแข็ง 1-1/2"x 6" | | | | | |
| | ระยะห่างของตงไม้ไม่เกิน 0.50 ม.ค/ค | | | | | |
| | - พื้นไม้เนื้อแข็ง 1"x 6" เข้าลิ้นอาบนํ้ายา อบไส | 1.14 | ลบ.ฟ. | | - | |
| | - ตงไม้เนื้อแข็ง 1-1/2"x 6" ไสเรียบ | 0.51 | ลบ.ฟ. | | - | |
| | - ตะปู | 0.20 | กก. | | - | |
| | รวมพื้นไม้เนื้อแข็งเข้าลิ้น 1"x 6" ปูบนตงไม้ | 1.00 | ตร.ม. | = | - | * |
| 9 | วัสดุรวมรวมของงานทำฝ้าเพดานด้วยวัสดุสำเร็จรูปต่างๆ | | | | | |
| 9.1 | ฝ้าไม้เนื้อแข็งขนาด 1/2"x 2" ติเว้นร่อง 0.05 ซม. โคจรคร่าว | | | | | |
| | ไม้เนื้อแข็งขนาด 1-1/2"x3" ระยะห่าง c/c 0.50 เมตร | | | | | |
| | - ฝ้าไม้เนื้อแข็ง (อบไส) ขนาด 1/2"x 2" | 0.50 | ลบ.ฟ. | | - | |
| | - โคจรคร่าวไม้เนื้อแข็งไส ขนาด 1-1/2"x 3" | 0.41 | ลบ.ฟ. | | - | |
| | - ตะปู | 0.15 | กก. | | - | |
| | รวมวัสดุทำฝ้าเพดานไม้เนื้อแข็งติเว้นร่อง 0.05 ซม. | 1.00 | ตร.ม. | = | - | * |

ตารางแสดงวิธีการคำนวณหาค่าวัสดุรวมต่อหน่วยของงานก่อสร้างประเภทต่าง ๆ

| ลำดับที่ | รายการ | จำนวน | หน่วย | ราคาหน่วย (บาท) | ราคารวม (บาท) | หมายเหตุ |
|----------|---|-------|-------|--------------------|------------------|----------|
| 9.2 | ฝ้าเพดานกระเบื้องแผ่นเรียบหนา 4 มม.ขนาด 1.20x2.40 ม. | | | | | |
| | โครงคร่าวไม้เนื้อแข็ง 1-1/2"x 3" @ 0.60x0.60 ม. # | | | | | |
| | - กระเบื้องแผ่นเรียบหนา 4 มม. ขนาด 1.20 x 2.40 ม. | 0.40 | แผ่น | | - | |
| | - โครงคร่าวไม้เนื้อแข็ง 1 ด้าน ขนาด 1-1/2"x 3" | 0.56 | ลบ.ฟ. | | - | |
| | - ตะปู | 0.20 | กก. | | - | |
| | รวมวัสดุทำฝ้าเพดานกระเบื้องแผ่นเรียบหนา 4 มม. | 1.00 | ตร.ม. | = | - | |
| 9.3 | ฝ้าเพดานแผ่นยิปซัมบอร์ดหนา 9 มม.ขนาด 1.20 x 2.40 ม. อลูมิเนียมพอยล์ | | | | | |
| | โครงคร่าวไม้เนื้อแข็ง 1-1/2"x 3" @ 0.60x0.60 ม.# | | | | | |
| | - แผ่นยิปซัมบอร์ดหนา 9 มม. ขนาด 1.20 x 2.40 ม. | 0.40 | แผ่น | | - | |
| | - โครงคร่าวไม้เนื้อแข็ง 1 ด้าน ขนาด 1-1/2"x 3" | 0.56 | ลบ.ฟ. | | - | |
| | - ตะปู | 0.20 | กก. | | - | |
| | - ปูนฉาบรอยต่อ ฝ้าแถบ | 1.00 | ตร.ม. | | - | |
| | - ตะปูเกลียว | 0.11 | กก. | | - | |
| | รวมวัสดุฝ้าเพดานแผ่นยิปซัมบอร์ดหนา 9 มม. | 1.00 | ตร.ม. | = | - | |
| 9.4 | ฝ้าเพดานแผ่นยิปซัมบอร์ดหนา 9 มม.ขนาด 1.20x2.40 ม. | | | | | |
| | มีอะลูมิเนียมพอยล์ คร่าวเหล็กชุบสังกะสี @ 0.60 ม. | | | | | |
| | - แผ่นยิปซัมบอร์ดหนา 9 มม. ขนาด 1.20 x 2.40 ม. | 0.40 | แผ่น | | - | |
| | - โครงคร่าวเหล็กชุบสังกะสี | 1.00 | ตร.ม. | | - | |
| | - ตะปูเกลียว | 0.11 | กก. | | - | |
| | - ปูนฉาบรอยต่อ ฝ้าแถบ | 1.00 | ตร.ม. | | - | |
| | รวมงานทำฝ้าเพดานแผ่นยิปซัมบอร์ดหนา 9 มม. | 1.00 | ตร.ม. | = | - | |
| 10 | วัสดุรวมของงานทาสี (ต่อพื้นที่ 1 ตารางเมตร) | | | | | |
| 10.1 | งานทาสี สีน้ำอะครีลิค 100% ชนิดทาทายนอก (ปูนใหม่) เกรดที่ 1 ประเภทกึ่งเงา | | | | | |
| | - สีโป้ว | 0.10 | กก. | | - | |
| | - สีทารองพื้นปูนใหม่ | 0.04 | GL. | | - | |
| | - สีทาทายนอกทาทับหน้า 2 เทียว | 0.07 | GL. | | - | |
| | - น้ำผสมสี | 1.00 | ลิตร | | - | |
| | รวมวัสดุทาสีภายนอก | 1.00 | ตร.ม. | = | - | * |

ตารางแสดงวิธีการคำนวณค่าวัสดุรวมต่อหน่วยของงานก่อสร้างประเภทต่าง ๆ

| ลำดับที่ | รายการ | จำนวน | หน่วย | ราคา/หน่วย (บาท) | ราคารวม (บาท) | หมายเหตุ |
|----------|---|-------|-------|---------------------|------------------|----------|
| 10.2 | งานทาสี สีน้ำอะครีลิค 100% ชนิดทาทภายใน (ปูนใหม่) เกรดที่1 ประเภทกิ่งเงา | | | | | |
| | - สีโป้ว | 0.10 | กก. | | - | |
| | - สีทารองพื้นปูนใหม่ | 0.04 | GL. | | - | |
| | - สีทาทภายนอกทาทับหน้า 2 เที่ยว | 0.07 | GL. | | - | |
| | - น้ำผสมสี | 1.00 | ลิตร | | - | |
| | รวมวัสดุทาสีภายนอก | 1.00 | ตร.ม. | = | - | * |
| 10.3 | งานทาสี สีน้ำอะครีลิค 100% ชนิดทาทภายนอก (ปูนเก่า) เกรดที่1 ประเภทกิ่งเงา | | | | | |
| | - สีทารองพื้นปูนใหม่ | 0.04 | GL. | | - | |
| | - สีทาทภายนอกทาทับหน้า 2 เที่ยว | 0.07 | GL. | | - | |
| | - น้ำผสมสี | 1.00 | ลิตร | | - | |
| | รวมวัสดุทาสีภายนอก | 1.00 | ตร.ม. | = | - | * |
| 10.4 | งานทาสี สีน้ำอะครีลิค 100% ชนิดทาทภายใน (ปูนเก่า) เกรดที่1 ประเภทกิ่งเงา | | | | | |
| | - สีทารองพื้นปูนใหม่ | 0.04 | GL. | | - | |
| | - สีทาทภายนอกทาทับหน้า 2 เที่ยว | 0.07 | GL. | | - | |
| | - น้ำผสมสี | 1.00 | ลิตร | | - | |
| | รวมวัสดุทาสีภายนอก | 1.00 | ตร.ม. | = | - | * |
| 10.5 | งานทาสีน้ำมันทาไม้ | | | | | |
| | - กระดาษทราย เบอร์เหมาะสมกับงาน | 0.50 | แผ่น | | - | |
| | - สีโป้ว | 0.10 | กก. | | - | |
| | - สีทารองพื้นไม้ 2 เที่ยว | 0.076 | GL. | | - | |
| | - สีทาทับหน้า 2 เที่ยว | 0.076 | GL. | | - | |
| | - น้ำมันผสมสี | 0.031 | GL. | | - | |
| | รวมวัสดุทาสีน้ำมัน | 1.00 | ตร.ม. | = | - | * |
| 10.6 | งานทาสีน้ำมันกันสนิมเหล็ก (รองพื้นกันสนิม+สีน้ำมัน 2 เที่ยว) | | | | | |
| | - สีรองพื้นกันสนิม | 0.038 | GL. | | - | |
| | - สีทาทับหน้า 2 เที่ยว | 0.076 | GL. | | - | |
| | - น้ำมันสน หรือ น้ำมันชักแห้ง | 0.023 | GL. | | - | |
| | รวมวัสดุทาสีเหล็กกันสนิม | 1.00 | ตร.ม. | = | - | * |

ตารางแสดงวิธีการคำนวณค่าวัสดุรวมต่อหน่วยของงานก่อสร้างประเภทต่าง ๆ

| ลำดับที่ | รายการ | จำนวน | หน่วย | ราคาหน่วย (บาท) | ราคารวม (บาท) | หมายเหตุ |
|----------|---|-------|-------|--------------------|------------------|----------|
| 11 | วัสดุรวมของงานประตู-หน้าต่าง-ช่องแสง | | | | | |
| 11.1 | งานประตูไม้เนื้อแข็ง (แบบเรียบ/ลูกฟูก) วงกบไม้เนื้อแข็ง ชนิดบานเปิด ต่อ 1 ชุด | | | | | |
| | - วงกบไม้เนื้อแข็ง ขนาด 2"x 4"(0.1824 ลบ.ฟ./ม.) | | ลบ.ฟ. | | - | |
| | - บานประตูไม้เนื้อแข็ง ขนาด..... | | ชุด | | - | |
| | - กระจกสี.....หนา.....มม. | | ตร.ฟ. | | - | |
| | - กุญแจลูกบิด.....ยี่ห้อ.....รุ่น..... | | ชุด | | - | |
| | - บานพับ ขนาด.....รุ่น..... | | ชุด | | - | |
| | - มือจับ | | ชุด | | - | |
| | - กลอน ขนาด.....นิ้ว | | ชุด | | - | |
| | - ปุ่มกันกระแทก | | ชุด | | - | |
| | - DOOR CLOSER ยี่ห้อ.....รุ่น..... | | ชุด | | - | |
| | - ค่าแรงทำวงกบ | | ม. | 40.00 | - | |
| | - ค่าแรงติดตั้งวงกบไม้ | | ตร.ม. | 100.00 | - | |
| | - ค่าแรงติดตั้งบานประตูไม้ | | ตร.ม. | 105.00 | - | |
| | - ค่าแรงติดตั้งกระจก | | ตร.ฟ. | | - | |
| | - ค่าติดตั้งกุญแจลูกบิด | | ชุด | 100.00 | - | |
| | - ค่าติดตั้งปุ่มกันกระแทก | | ชุด | 35.00 | - | |
| | - ค่าติดตั้ง DOOR CLOSER | | ชุด | 100.00 | - | |
| | รวมงานประตูบานไม้เนื้อแข็ง วงกบ (ไม่รวมงานสี) 1 ชุด | | ชุด | = | - | |
| | พร้อมอุปกรณ์ | | | | | |

ตารางแสดงวิธีการคำนวณค่าวัสดุรวมต่อหน่วยของงานก่อสร้างประเภทต่าง ๆ

| ลำดับที่ | รายการ | จำนวน | หน่วย | ราคาหน่วย (บาท) | ราคารวม (บาท) | หมายเหตุ |
|----------|--|-------|-------|--------------------|------------------|----------|
| 11.2 | งานหน้าต่างไม้เนื้อแข็ง (แบบเรียบ/ลูกฟูก) วงกบไม้เนื้อแข็ง ชนิดบานเปิด ต่อ 1 ชุด | | | | | |
| | - วงกบไม้เนื้อแข็ง ขนาด 2" x 4" (0.1824 ลบ.ฟ./ม.) | | ลบ.ฟ. | | - | |
| | - บานหน้าต่างไม้เนื้อแข็ง ขนาด..... | | ชุด | | - | |
| | - กระจกสี.....หนา.....มม. | | ตร.ฟ. | | - | |
| | - บานพับธรรมดา ขนาด.....รุ่น..... | | ชุด | | - | |
| | - บานพับ Whitco ขนาด.....รุ่น..... | | ชุด | | - | |
| | - มือจับ | | ชุด | | - | |
| | - กลอน ขนาด.....นิ้ว | | ชุด | | - | |
| | - ขอสับ ขนาด.....นิ้ว | | ชุด | | - | |
| | - ค่าแรงทำวงกบ | | ม. | 50.00 | - | |
| | - ค่าแรงติดตั้งวงกบไม้ | | ตร.ม. | 175.00 | - | |
| | - ค่าแรงติดตั้งบานหน้าต่างไม้ | | ตร.ม. | 105.00 | - | |
| | - ค่าแรงติดตั้งกระจก | | ตร.ฟ. | | - | |
| | รวมงานหน้าต่างบานไม้เนื้อแข็ง วงกบ (ไม่รวมงานสี) 1 ชุด | | ชุด | = | - | |
| | พร้อมอุปกรณ์ | | | | | |

การคิดคำนวณปริมาตรไม้ เป็น ลูกบาศก์ฟุต (ลบ.ฟ.)

สูตร

ปริมาตรไม้(ลบ.ฟ.) = กว้าง(นิ้ว) x หนา(นิ้ว) x ยาว(เมตร) x จำนวน(ท่อน) x 0.0228 (ค่าคงที่)

ตัวอย่าง (1) ขนาดไม้ 1" x 1" x 5.00 (เมตร) จำนวน 10 ท่อน

$$= 1 \times 1 \times 5 \times 10 \times 0.0228 = 1.1400 \text{ ลูกบาศก์ฟุต}$$

ตัวอย่าง (2) ขนาดไม้ 1 1/2" x 6" x 5.00 (เมตร) จำนวน 10 ท่อน

$$= 1.5 \times 6 \times 5 \times 10 \times 0.0228 = 10.2600 \text{ ลูกบาศก์ฟุต}$$

ตัวอย่าง (3) ขนาดไม้ 3/4" x 6" x 5.00 (เมตร) จำนวน 10 ท่อน

$$= 0.75 \times 6 \times 5 \times 10 \times 0.0228 = 5.1300 \text{ ลูกบาศก์ฟุต}$$

ระยะห่างระหว่างอาคาร แนวเขตที่ดิน

ในปัจจุบันได้มีกฎกระทรวงฉบับที่ 61 (พ.ศ. 2550) ออกมาใช้บังคับกับอาคารที่ก่อสร้างในที่ดินผืนเดียวกัน (แปลงเดียวกัน)

1. ผนังอาคารด้านที่ใกล้กันมีระเบียงหรือมีหน้าต่าง ประตูทั้ง 2 อาคารต้องมีระยะห่าง ดังนี้
 - 1.1 สูงไม่เกิน 9 เมตร ทั้ง 2 หลัง ต้องมีระยะห่างไม่น้อยกว่า 4.00 เมตร (ริมหน้าหน้า หรือริมระเบียง)
 - 1.2 สูงไม่เกิน 9 เมตร หนึ่งหลังและอีกหลังสูงเกิน 9 เมตร แต่ไม่ถึง 23 เมตร จะต้องมีการระยะห่างไม่น้อยกว่า 5.00 เมตร
 - 1.3 สูงเกิน 9 เมตร แต่ไม่ถึง 23 เมตร ทั้ง 2 หลัง ต้องมีระยะห่าง 6 เมตร
2. อาคารที่มีผนังที่บต้องอยู่ห่างผนังของอีกอาคารหนึ่งที่มีระเบียง ประตู หน้าต่าง ดังนี้
 - 2.1 สูงไม่เกิน 15 เมตร ต้องอยู่ห่างผนัง หรือระเบียง อีกหลังหนึ่งที่สูงไม่เกิน 9 เมตร เป็นระยะ 2 เมตร
 - 2.2 สูงไม่เกิน 15 เมตร ต้องอยู่ห่าง อีกหลังที่สูงเกิน 9 เมตร (แต่ไม่ถึง 23 เมตร) เป็นระยะ 3 เมตร
 - 2.3 อาคารมีความสูงเกิน 15 เมตร แต่ไม่ถึง 23 เมตร ห่างอาคารอีกหลังที่สูงไม่เกิน 9 เมตร เป็นระยะ 2.50 เมตร
 - 2.4 อาคารมีความสูงเกิน 15 เมตร แต่ไม่ถึง 23 เมตร ห่างอาคารอีกหลังที่สูงเกิน 9 เมตร แต่ไม่ถึง 23 เมตร เป็นระยะ 3.50 เมตร
- 3 ผนังของอาคารที่เป็นผนังที่บและอาคารสูงเกิน 15 เมตร แต่ไม่ถึง 23 เมตร ทั้ง 2 หลัง ต้องมีระยะห่างไม่น้อยกว่า 1 เมตร เท่านั้น

ระยะห่างจากแนวเขตที่ดินที่ติดถนนสาธารณะ กฎกระทรวง ฉบับที่ 55

1. ถนนสาธารณะกว้างน้อยกว่า 10.00 เมตร รันแนวอาคารจากกึ่งกลาง ถนนสาธารณะ 6.00 เมตร
2. ถนนสาธารณะกว้างมากกว่า 10.00 เมตร รันแนวอาคารจากเขตถนน อย่างน้อย 1 ใน 10 (10%) ของความกว้างถนน
3. ถนนสาธารณะกว้างมากกว่า 20.00 เมตร รันแนวอาคารจากเขตถนนอย่างน้อย 2.00 เมตร (ทั้งนี้ถ้าอยู่ในถนนที่มีการบังคับระยะรันไม่น้อยกว่า 6.00 เมตร ของกรมทางหลวงหรือ 15.00 เมตร ของกทม. ก็ต้องปฏิบัติตามด้วย)

ระยะห่างเขตที่ดินข้างเคียงของช่องแสง ช่องระบายอากาศ, ประตู, หน้าต่างและริมกันตกระเบียงของอาคารต่างๆ

1. ตั้งแต่ชั้น 1 และชั้น 2 ต้องห่างเขตที่ดินไม่น้อยกว่า 2.00 เมตร
2. ตั้งแต่ชั้น 3 ขึ้นไป ต้องห่างเขตที่ดินไม่น้อยกว่า 3.00 เมตร

ลักษณะอาคารเรียน อาคารประกอบ

และราคามาตรฐาน

อาคารสำนักงานเขตพื้นที่การศึกษา

(สพป./สพม.)

แบบมาตรฐาน

กลุ่มออกแบบและก่อสร้าง

สำนักงานคณะกรรมการการศึกษาขั้นพื้นฐาน

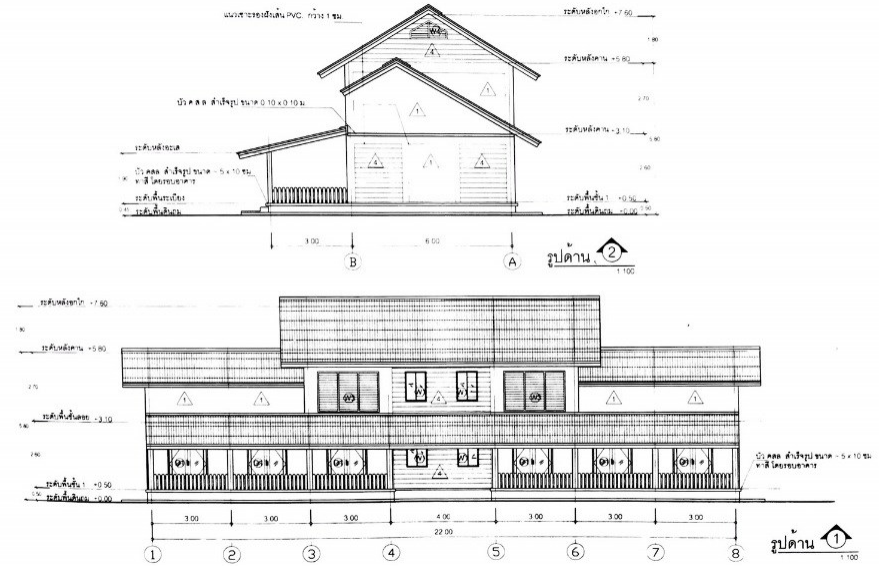
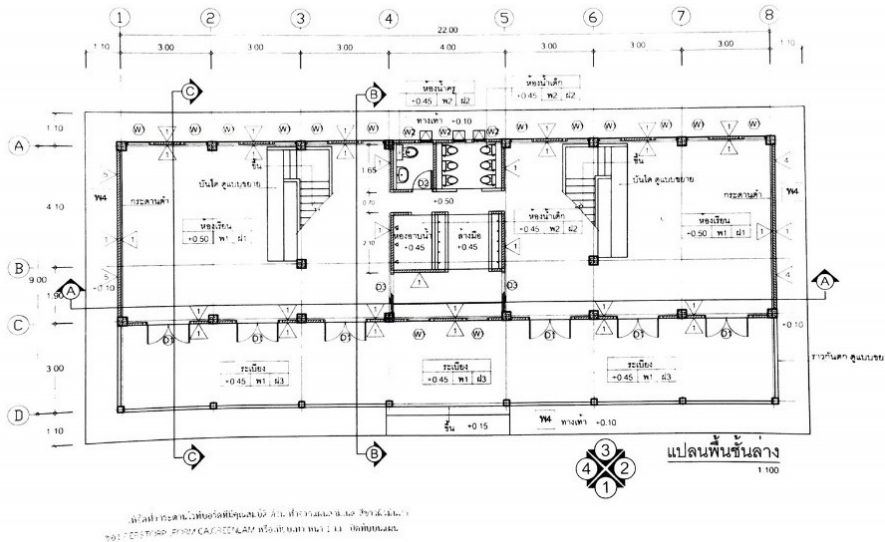

อาคารเรียนอนุบาล ขนาด 2 ห้องเรียน

กรอบอาคาร 11.40 x 24.00 เมตร สูง 7.60 เมตร

ราคากลางก่อสร้าง ปีงบประมาณ 2564 เป็นเงิน 2,919,000 บาท

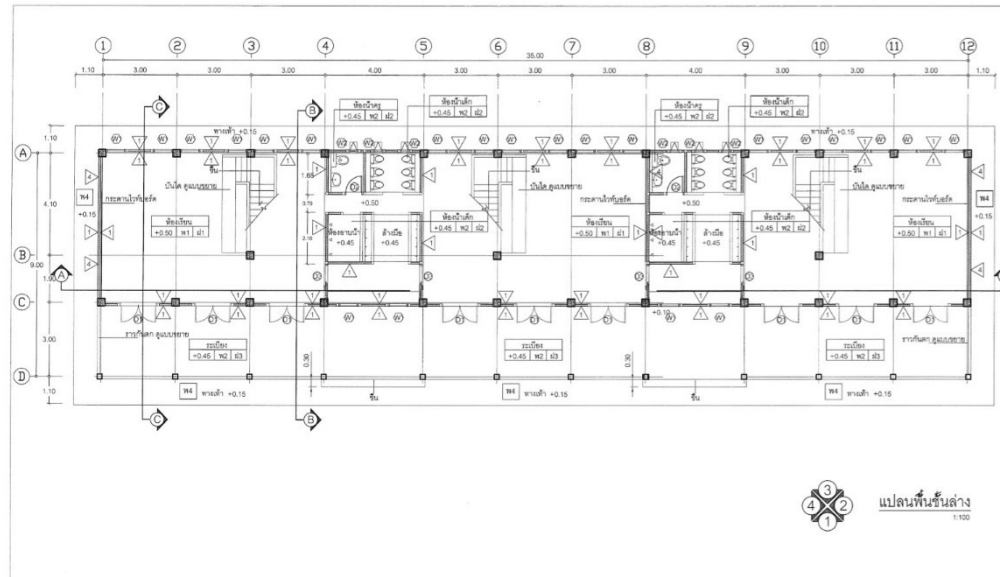

อาคารเรียนอนุบาล ขนาด 3 ห้องเรียน

กรอบอาคาร 11.20 x 37.20 เมตร สูง 7.60 เมตร

ราคากลางก่อสร้าง ปีงบประมาณ 2564 เป็นเงิน 4,225,000 บาท



สปช. 101/26 อาคารเรียน 3 ห้องเรียน 1 ห้องธุรการ (ใต้ถุนโล่ง)

กรอบอาคาร 10.00 x 29.00 เมตร สูง 6.65 เมตร

ราคากลางก่อสร้าง ปีงบประมาณ 2564 เป็นเงิน 2,304,000 บาท

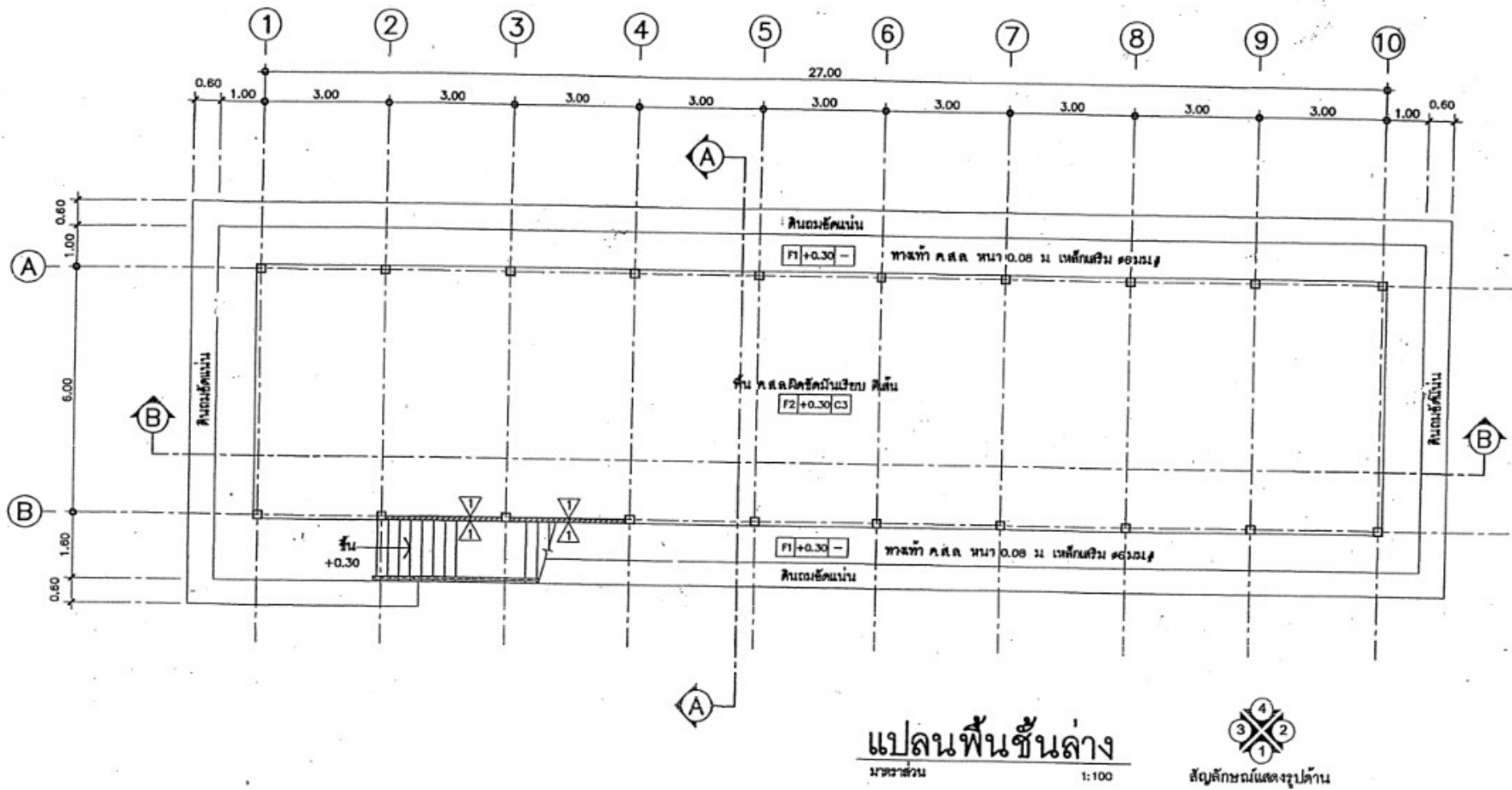

สปช. 101/26 อาคารเรียน 3 ห้องเรียน 1 ห้องธุรการ (ใต้ถุนโล่ง)

กรอบอาคาร 10.00 x 29.00 เมตร สูง 6.65 เมตร

ราคากลางก่อสร้าง ปีงบประมาณ 2564 เป็นเงิน 2,304,000 บาท

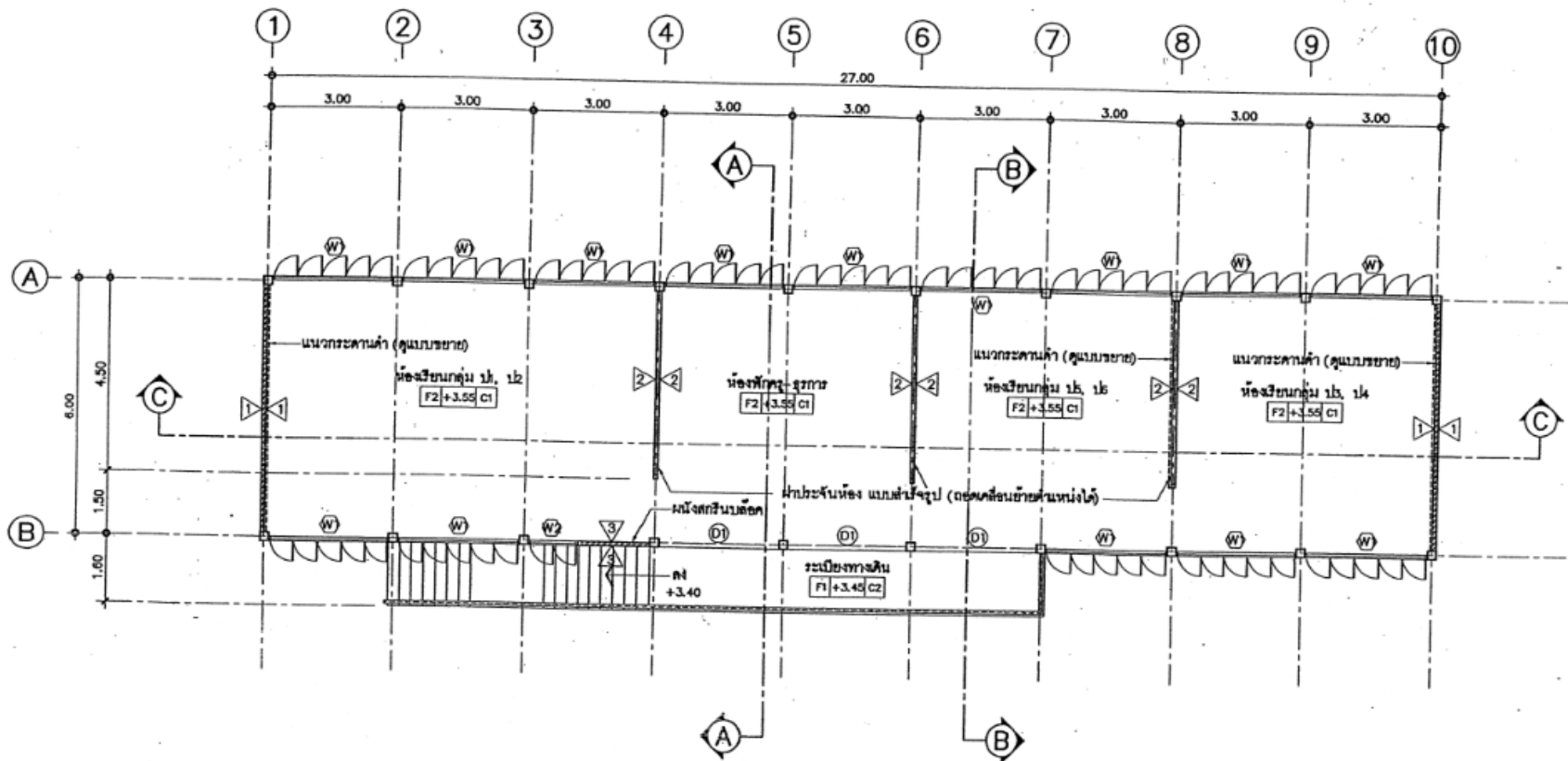

หมายเหตุ -การทำผิวพื้นห้องเรียน F2 ผู้รับจ้างต้องทำผิวพื้นต่อเนื่องเป็นพื้นเดียวกันตลอดทั้งชั้น
 ก่อนกันผนัง และมิตให้เรียบได้ระดับเสมอกัน
 -ห้ามกันฝ้าประจันห้อง ก่อนการทำผิวพื้นโดยเด็ดขาด

แปลนพื้นชั้นบน

มาตราส่วน

1:100



สัญลักษณ์แสดงจุดเริ่มต้น

สปช. 101/26 อาคารเรียน 3 ห้องเรียน 1 ห้องธุรการ (ใต้ถุนโล่ง)

กรอบอาคาร 10.00 x 29.00 เมตร สูง 6.65 เมตร

ราคากลางก่อสร้าง ปีงบประมาณ 2564 เป็นเงิน 2,304,000 บาท

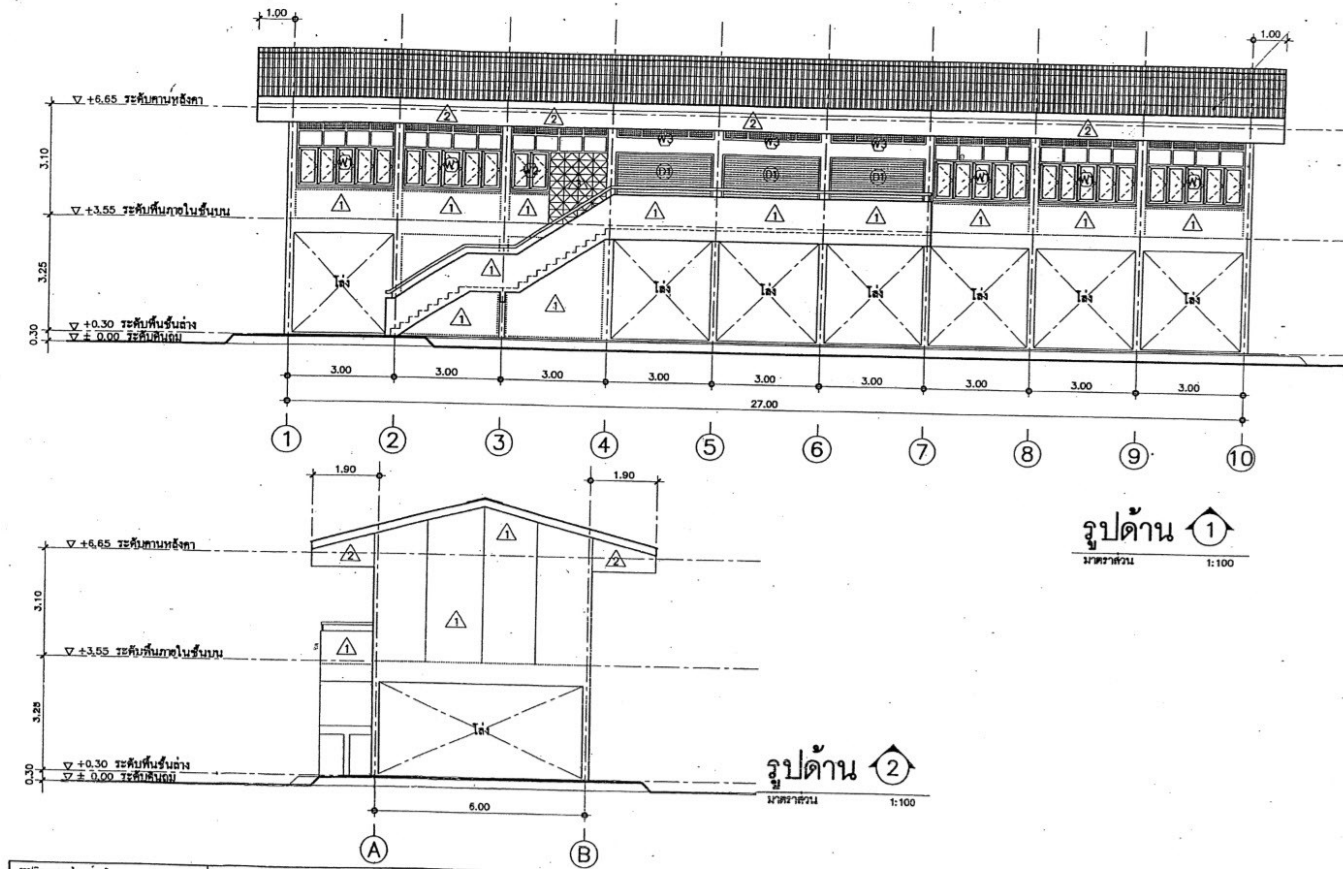

สปช. 101/26 อาคารเรียน 3 ห้องเรียน 1 ห้องธุรการ (ใต้ถุนโล่ง)

กรอบอาคาร 10.00 x 29.00 เมตร สูง 6.65 เมตร

ราคากลางก่อสร้าง ปีงบประมาณ 2564 เป็นเงิน 2,304,000 บาท



สปช. 103/26 อาคารเรียนชั้นเดียว 3 ห้องเรียน (พื้นที่สูง)

กรอบอาคาร 11.70 x 29.00 เมตร สูง 4.40 เมตร

ราคากลางก่อสร้าง ปีงบประมาณ 2564 เป็นเงิน 1,892,000 บาท

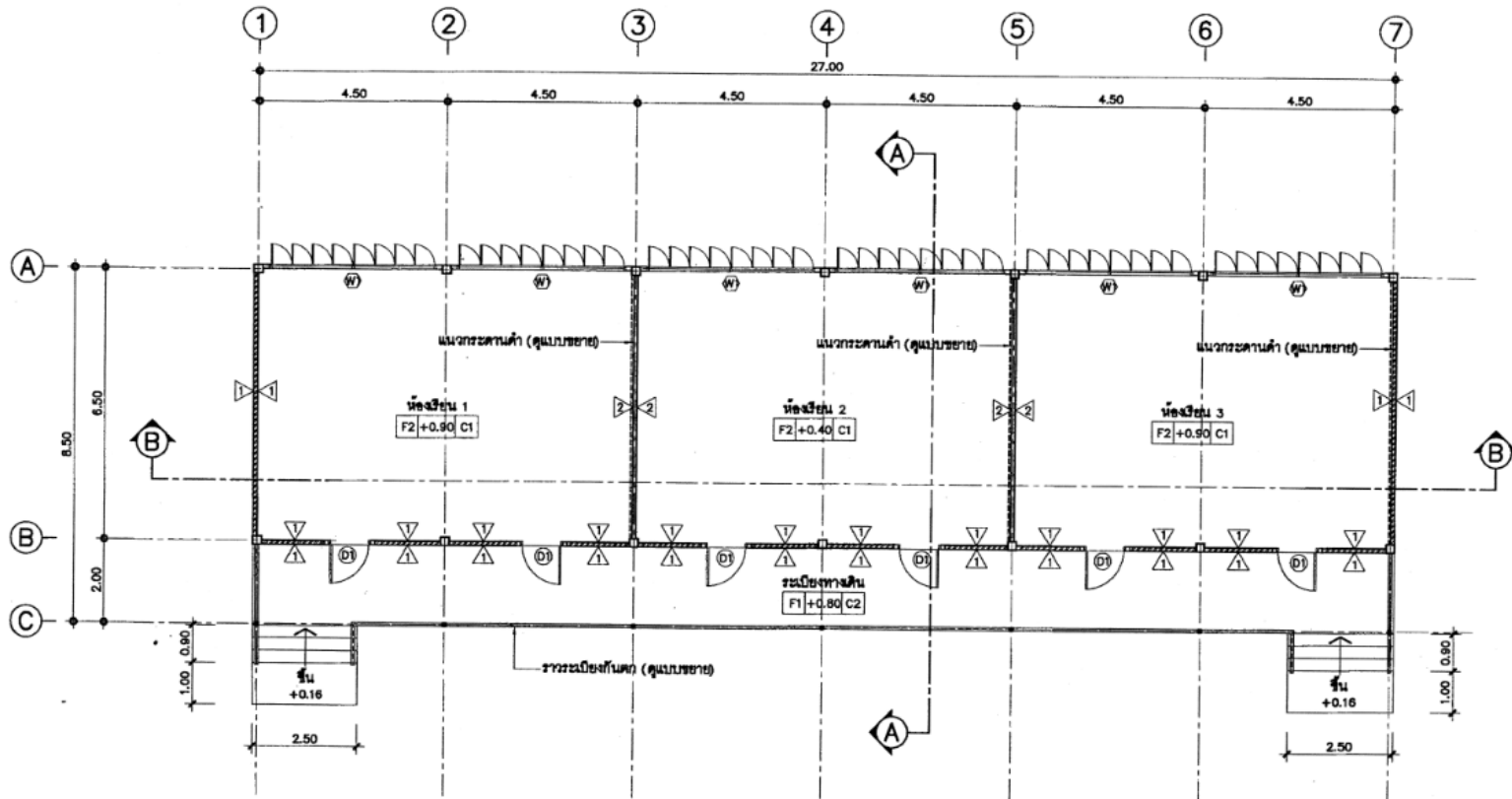

หมายเหตุ - การทำผิวพื้นห้องเรียน F2 ผู้รับจ้างต้องทำผิวพื้นต่อเนื่องเป็นพื้นเดียวกันตลอดทั้งชั้น
 ก่อนกันผนัง และให้มีเรียบได้ระดับเสมอกัน
 - ห้ามกันฝ้าประจันห้อง ก่อนการทำผิวพื้นโดยเด็ดขาด

แปลนพื้น
 มাত্রาส่วน 1:100



สปช. 103/26 อาคารเรียนชั้นเดียว 3 ห้องเรียน (ยกพื้นสูง)

กรอบอาคาร 11.70 x 29.00 เมตร สูง 4.40 เมตร

ราคากลางก่อสร้าง ปีงบประมาณ 2564 เป็นเงิน 1,892,000 บาท



สปช. 104/26 อาคารเรียนชั้นเดียว 4 ห้องเรียน (พื้นที่สูง)

ขนาดอาคาร 10.00 x 38.00 เมตร สูง 6.60 เมตร

ราคากลางก่อสร้าง ปีงบประมาณ 2564 เป็นเงิน 2,697,000 บาท

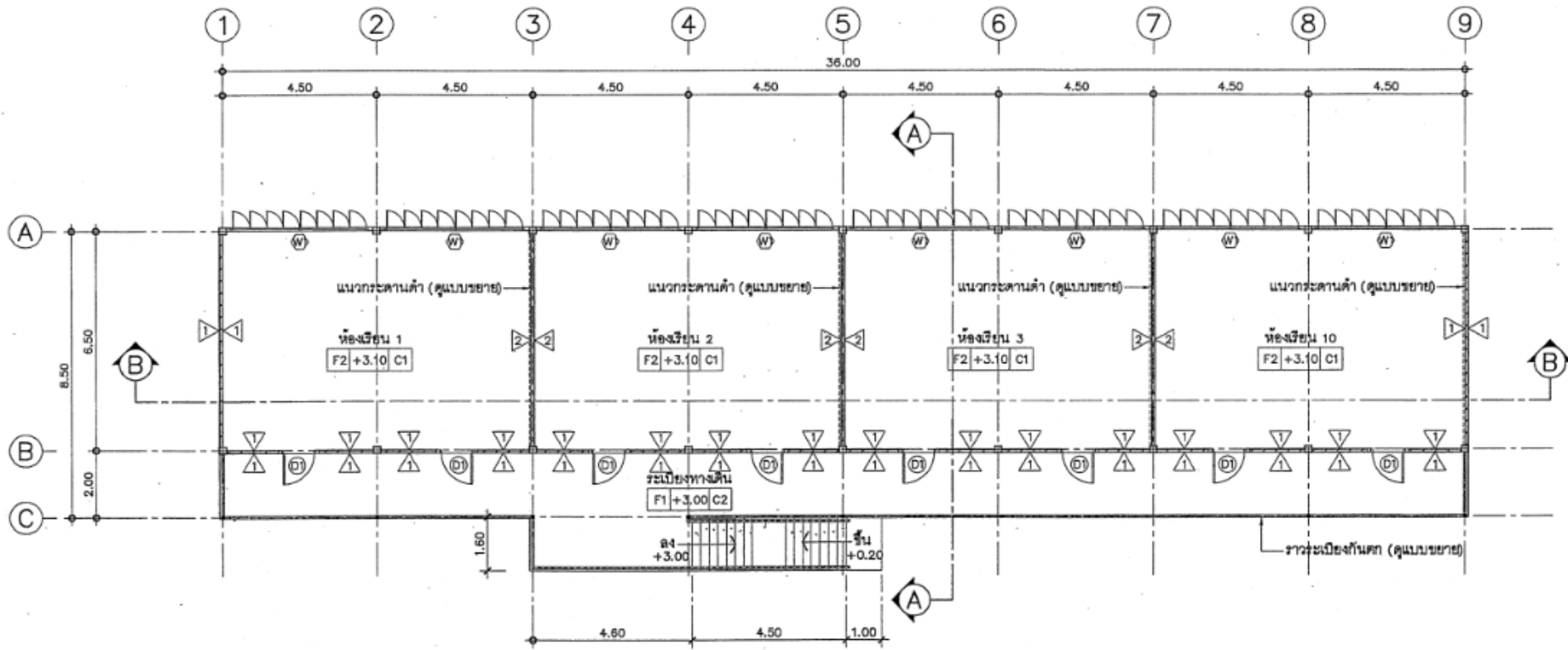

แปลนพื้น
มาตราส่วน 1:125



สปช. 104/26 อาคารเรียนชั้นเดียว 4 ห้องเรียน (พื้นที่ยกสูง)

กรอบอาคาร 10.00 x 38.00 เมตร สูง 6.60 เมตร

ราคากลางก่อสร้าง ปีงบประมาณ 2564 เป็นเงิน 2,697,000 บาท

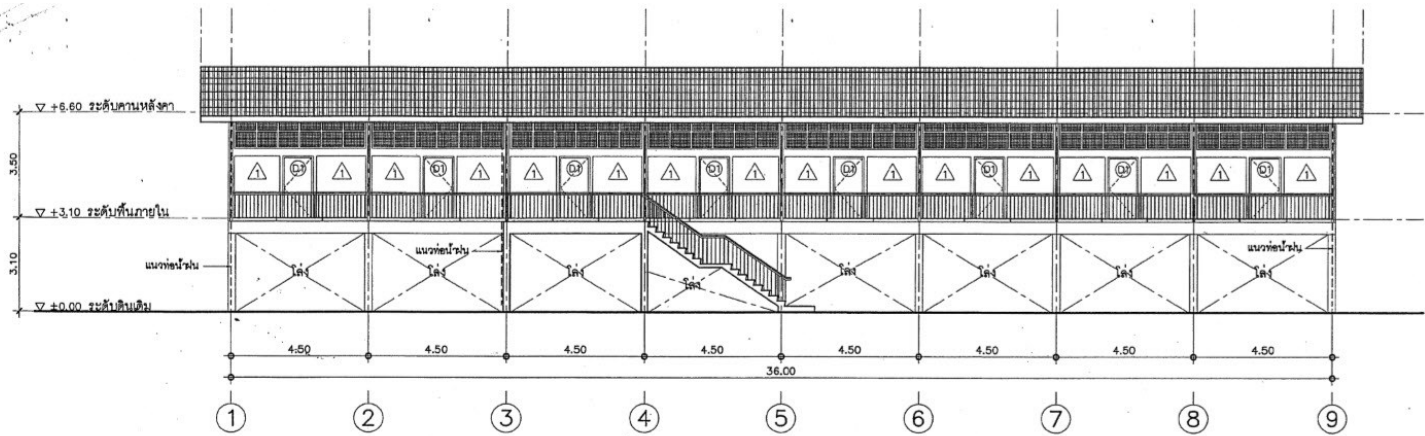

รูปด้าน ①
มาตราส่วน 1:125

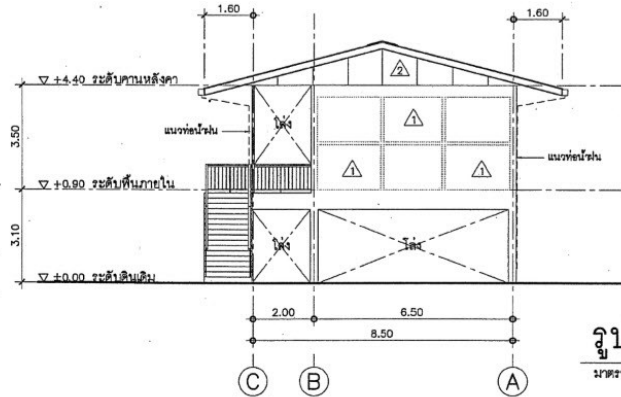

รูปด้าน ②
มาตราส่วน 1:125

สปช. 104/26 อาคารเรียนชั้นเดียว 4 ห้องเรียน (พื้นที่สูง)

กรอบอาคาร 10.00 x 38.00 เมตร สูง 6.60 เมตร

ราคากลางก่อสร้าง ปีงบประมาณ 2564 เป็นเงิน 2,697,000 บาท



อาคารเรียน สปช. 103/61 ขนาด 3 ห้องเรียน
ยกพื้นสูง (ในเขตแผ่นดินไหว)

กรอบอาคาร 8.00 x 29.50 เมตร สูง 5.00 เมตร

ราคากลางก่อสร้าง ปีงบประมาณ 2564 เป็นเงิน 2,598,000 บาท

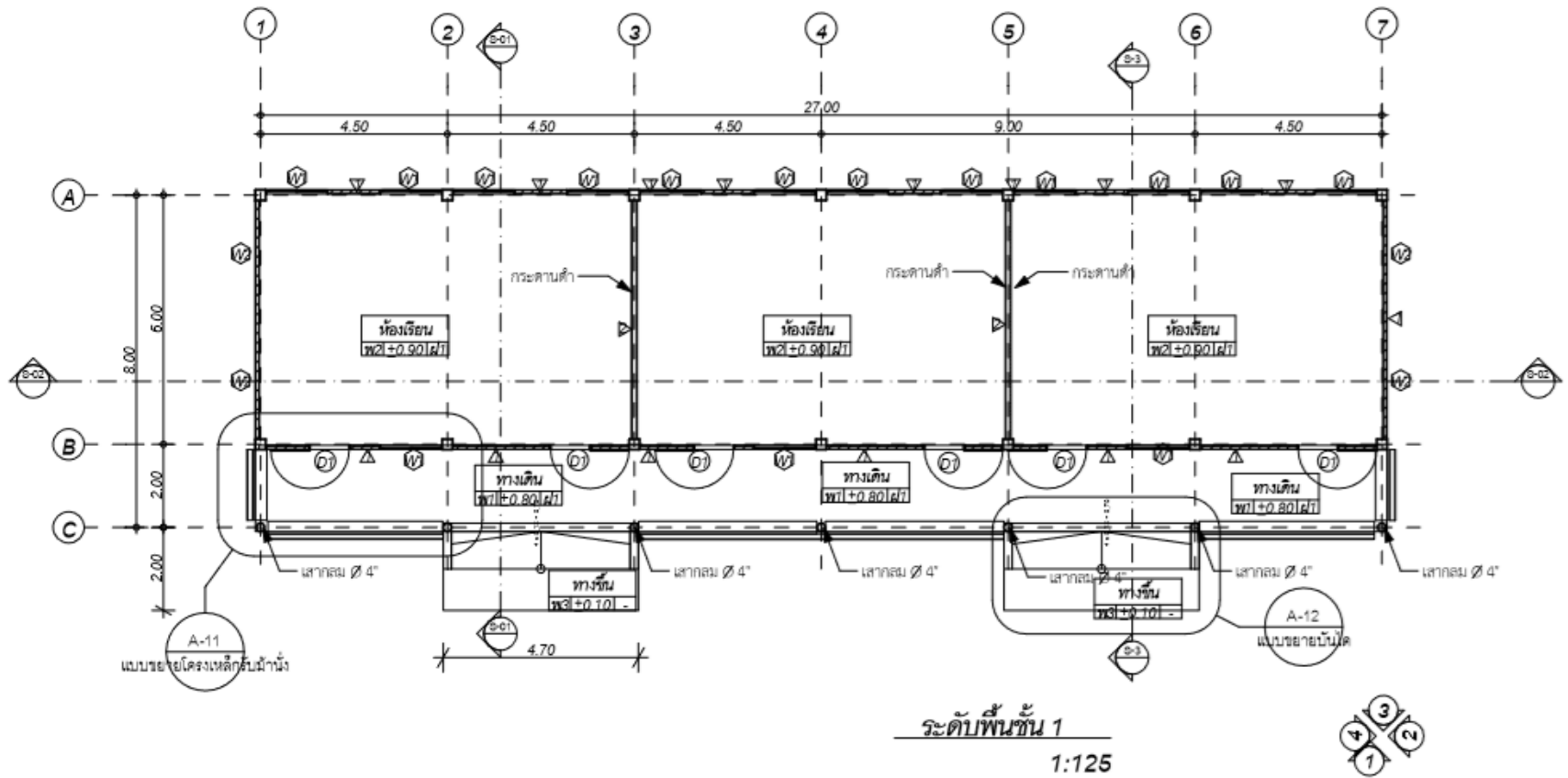

อาคารเรียน สปช. 103/61 ขนาด 3 ห้องเรียน ยกพื้นสูง (ในเขตแผ่นดินไหว)

กรอบอาคาร 8.00 x 29.50 เมตร สูง 5.00 เมตร

ราคากลางก่อสร้าง ปีงบประมาณ 2564 เป็นเงิน 2,598,000 บาท



อาคารเรียน สปช. 103/61 ขนาด 4 ห้องเรียน
ยกพื้นสูง (ในเขตแผ่นดินไหว)

กรอบอาคาร 8.00 x 35.50 เมตร สูง 5.00 เมตร
ราคากลางก่อสร้าง ปีงบประมาณ 2564 เป็นเงิน 3,385,000 บาท

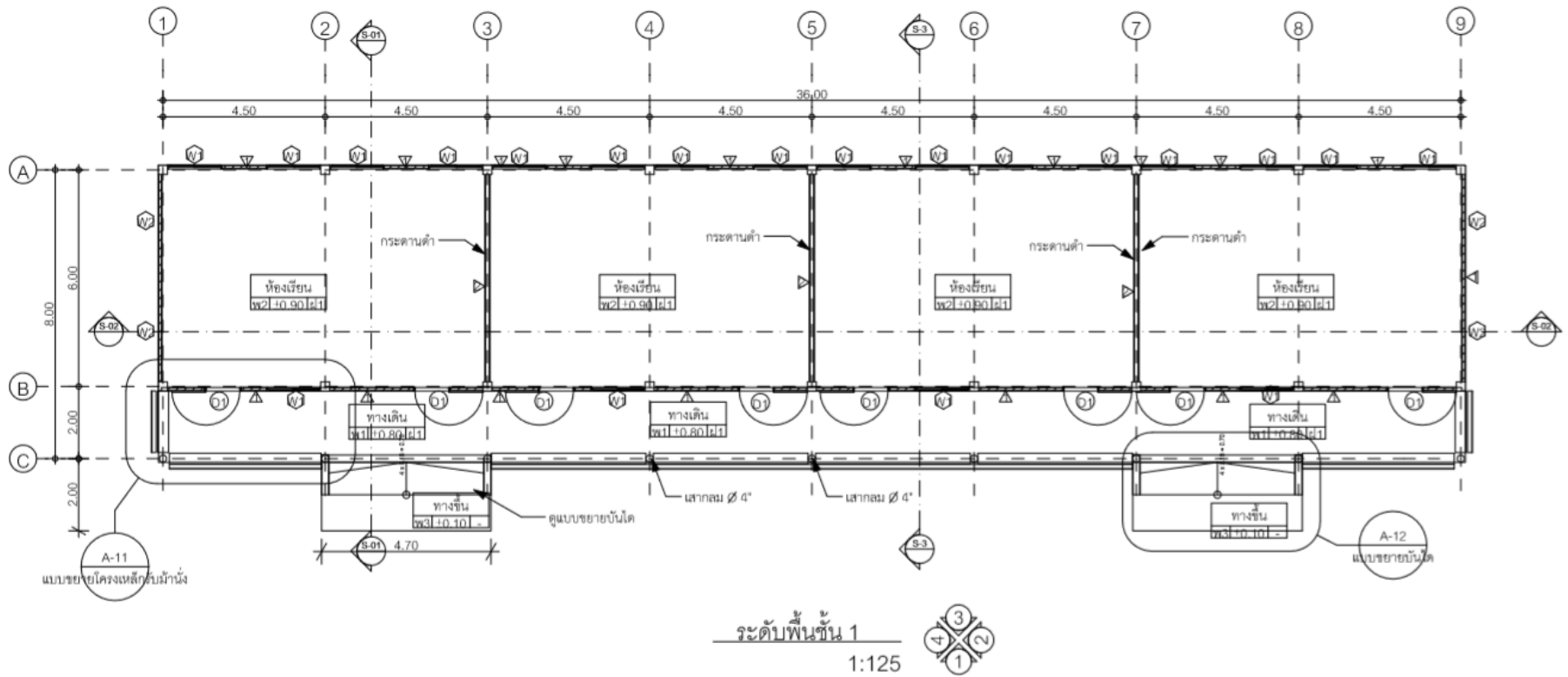

อาคารเรียน สปช. 103/61 ขนาด 4 ห้องเรียน ยกพื้นสูง (ในเขตแผ่นดินไหว)

กรอบอาคาร 8.00 x 35.50 เมตร สูง 5.00 เมตร

ราคากลางก่อสร้าง ปีงบประมาณ 2564 เป็นเงิน 3,385,000 บาท

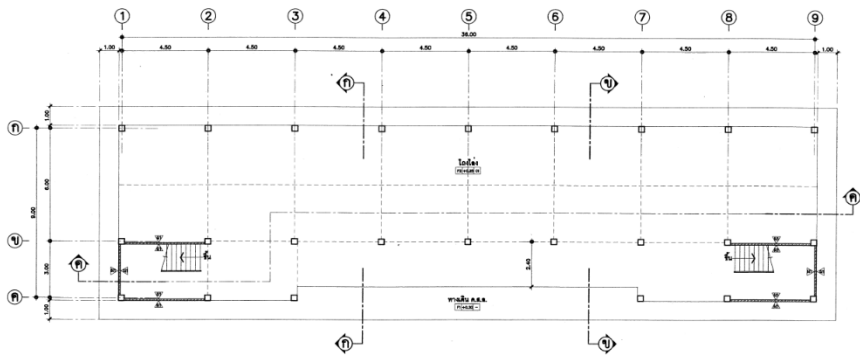

แสดงแปลนพื้นที่ล่าง
MTL
DIVISION OF SURVEY

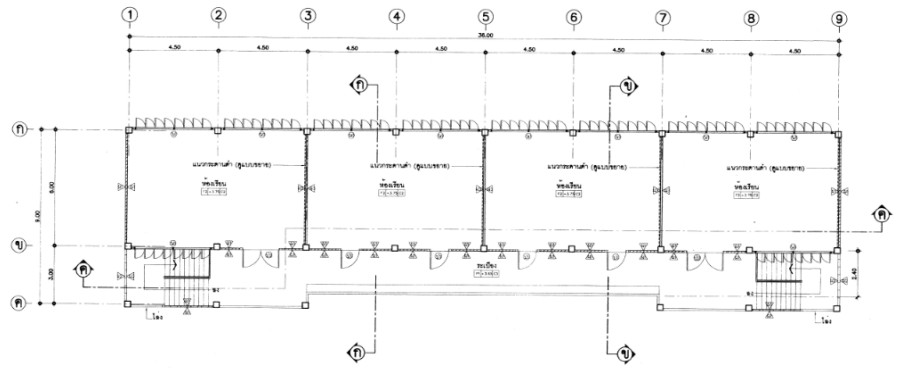

แสดงแปลนพื้นที่บน
MTL
DIVISION OF SURVEY

อาคารเรียน สปช. 105/29 ปรับปรุง อาคารเรียน 2 ชั้น 4 ห้องเรียน ใต้ถุนโล่ง บ้านใต้ชั้น 2 ช่าง

กรอบอาคาร 12.20 x 38.00 เมตร สูง 7.30 เมตร
ราคากลางก่อสร้าง ปีงบประมาณ 2564 เป็นเงิน 4,028,000 บาท

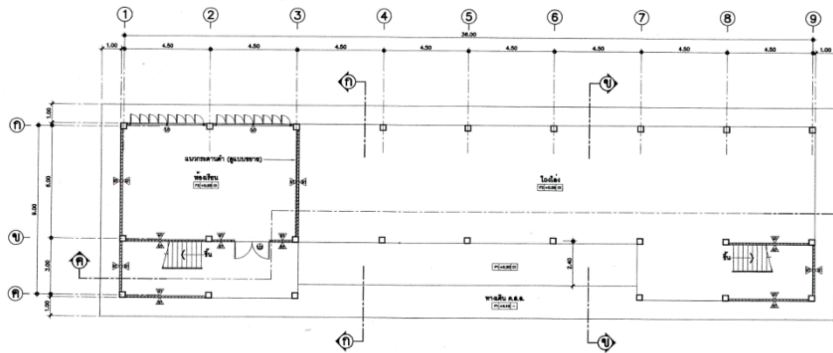

แสดงแปลนพื้นชั้นล่าง
NTL
UNIVERSITY OF SAURATHI

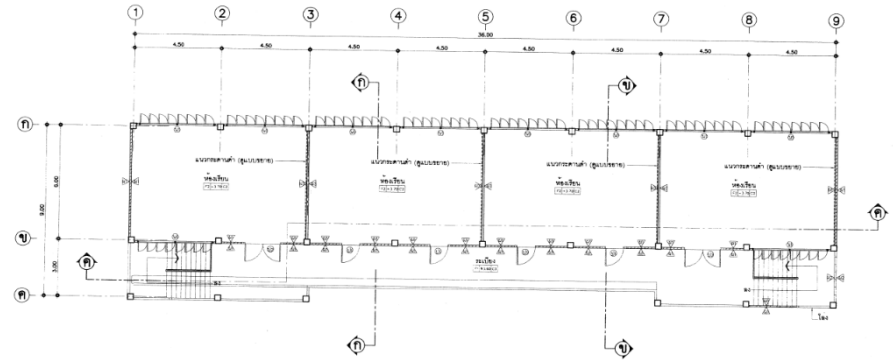

แสดงแปลนพื้นชั้นบน
1:100
UNIVERSITY OF SAURATHI

อาคารเรียน สปช. 105/29 ปรับปรุง อาคารเรียน 2 ชั้น 5 ห้องเรียน
(ใต้ถุนโล่ง)

กรอบอาคาร 12.60 x 47.00 เมตร สูง 7.30 เมตร

ราคากลางก่อสร้าง ปีงบประมาณ 2564 เป็นเงิน 5,436,000 บาท

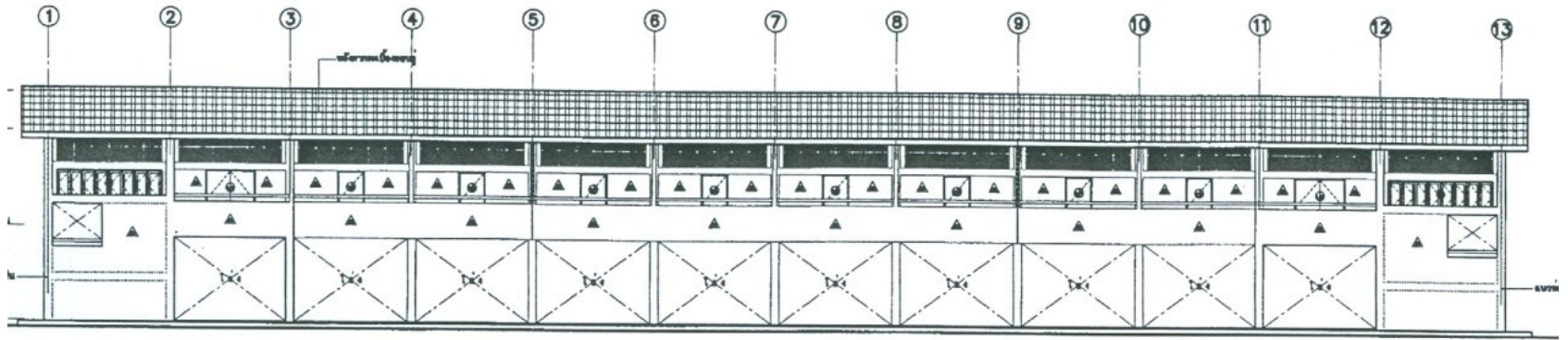

รูปคาน 1

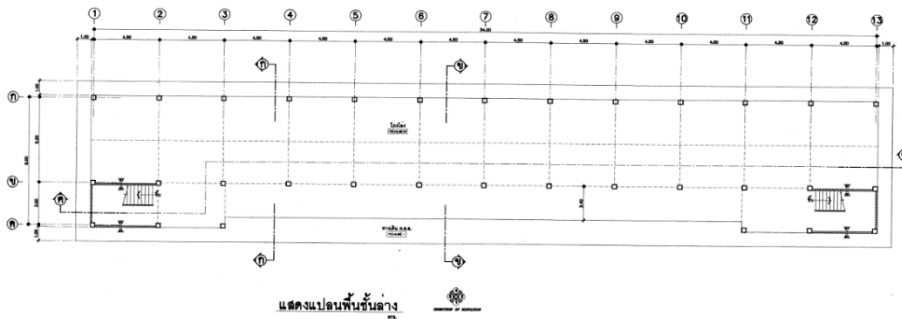

แสดงแปลนพื้นชั้นกลาง

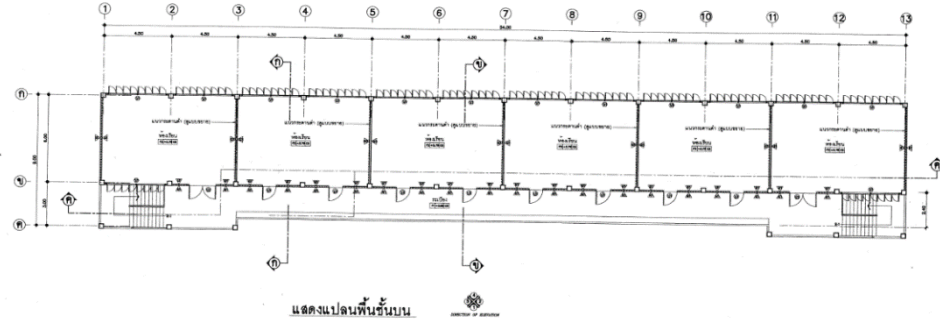

แสดงแปลนพื้นชั้นบน

อาคารเรียน สปช. 105/29 ปรับปรุง อาคารเรียน 2 ชั้น 6 ห้องเรียน
(ใต้ถุนโล่ง)

กรอบอาคาร 12.60 x 56.00 เมตร สูง 7.30 เมตร

ราคากลางก่อสร้าง ปีงบประมาณ 2564 เป็นเงิน 6,345,000 บาท

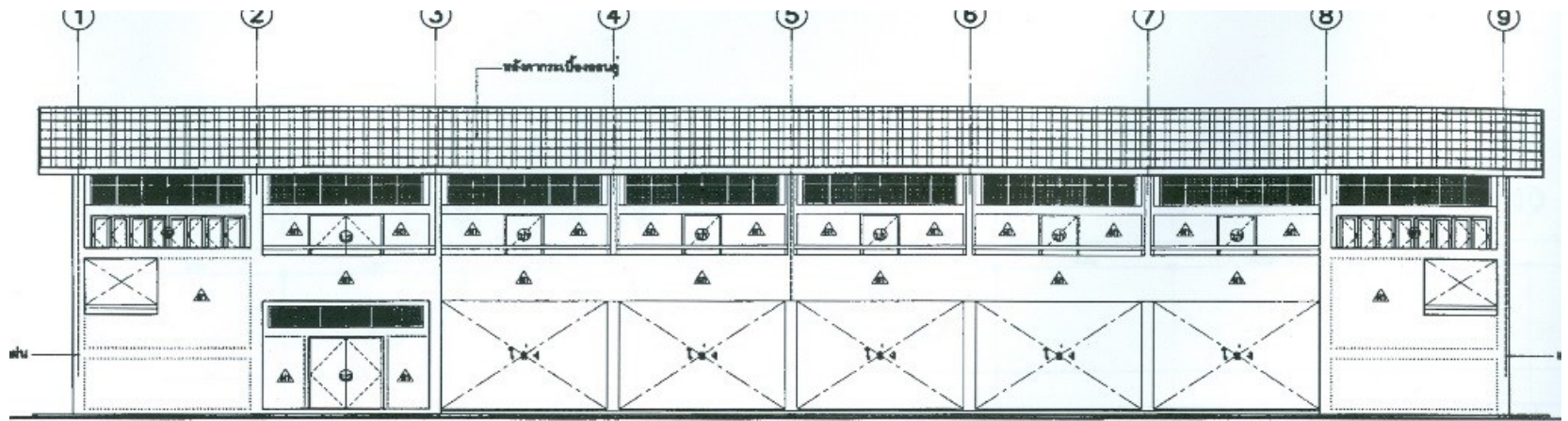

รูปด้าน ①

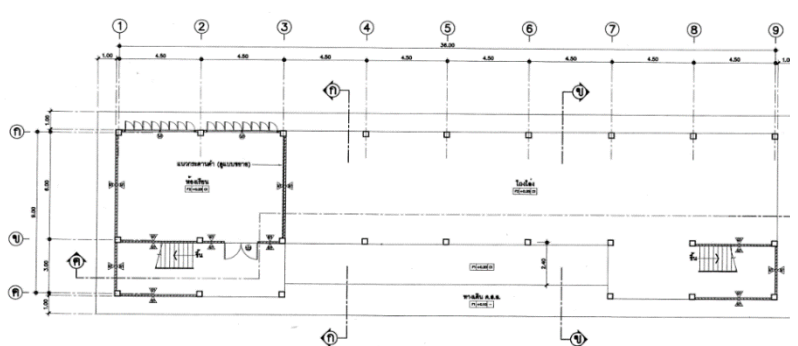

แสดงแปลนพื้นชั้นล่าง

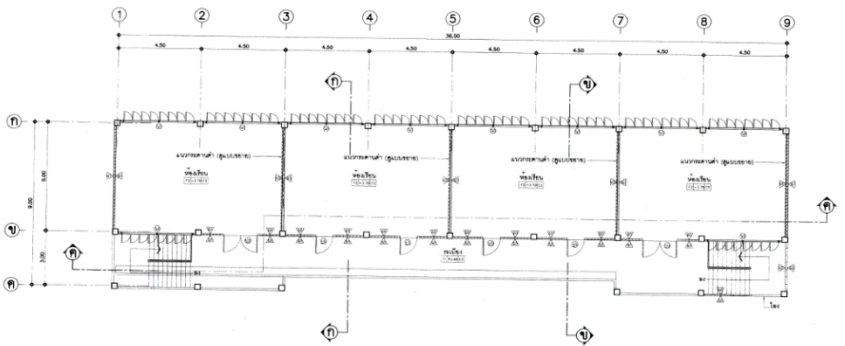

แสดงแปลนพื้นชั้นบน

อาคารเรียน สปช. 105/29 ปรับปรุง อาคารเรียน 2 ชั้น 5 ห้องเรียน
(ชั้นล่าง 1 ห้อง ชั้นบน 4 ห้อง)

กรอบอาคาร 12.60 x 38.00 เมตร สูง 7.30 เมตร

ราคากลางก่อสร้าง ปีงบประมาณ 2564 เป็นเงิน 4,779,000 บาท

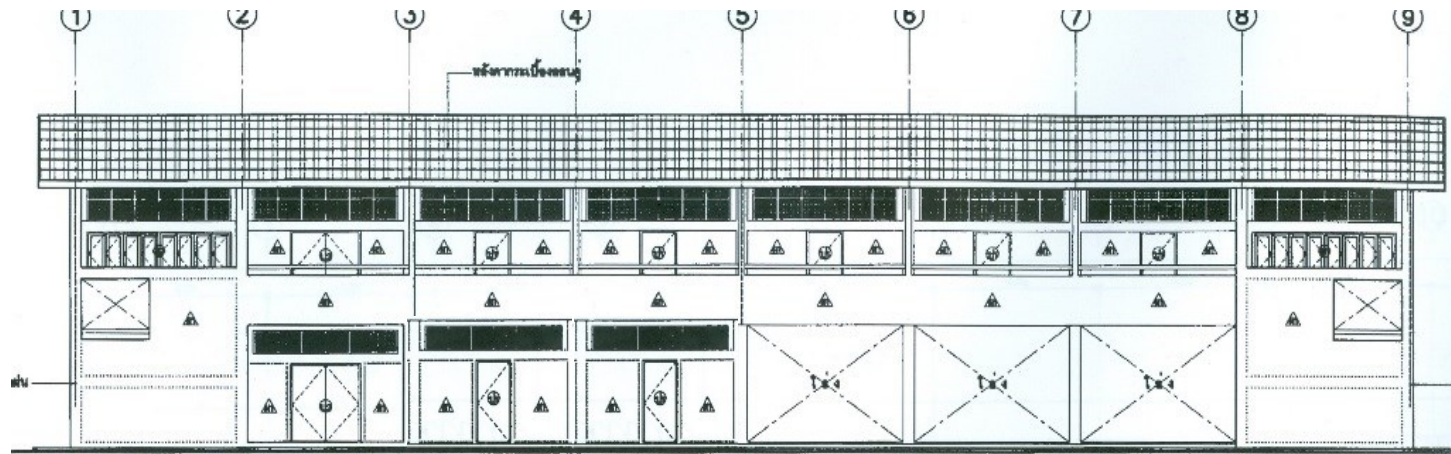

รูปด้าน ①
หน้า

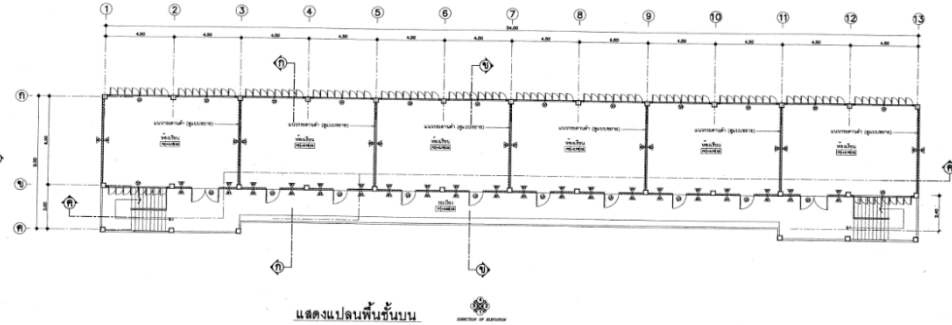
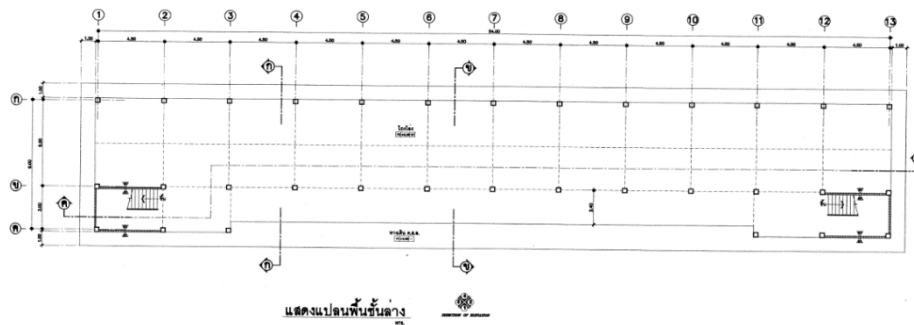

อาคารเรียน สปช. 105/29 ปรับปรุง อาคารเรียน 2 ชั้น 6 ห้องเรียน
(ชั้นล่าง 2 ห้อง ชั้นบน 4 ห้อง)

กรอบอาคาร 12.60 x 38.00 เมตร สูง 7.30 เมตร

ราคากลางก่อสร้าง ปีงบประมาณ 2564 เป็นเงิน 5,073,000 บาท

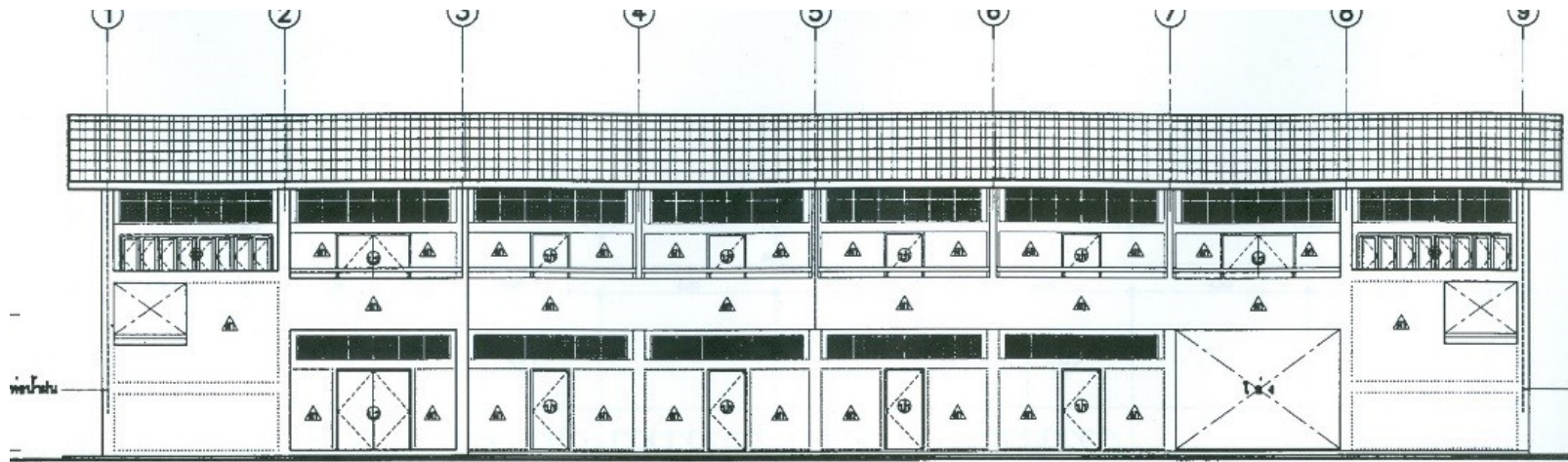

รูปด้าน ①

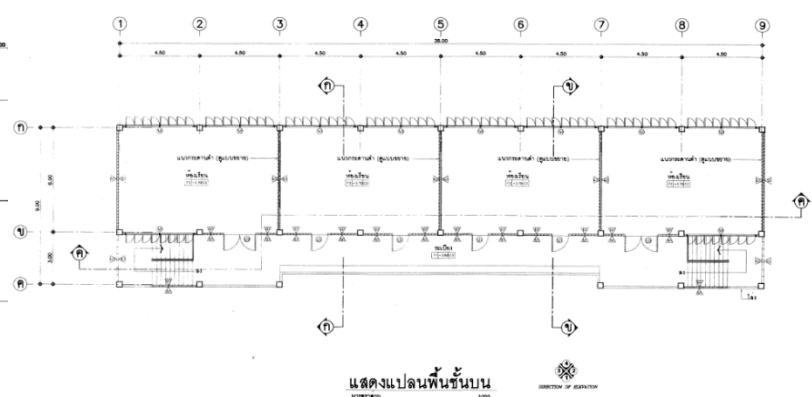
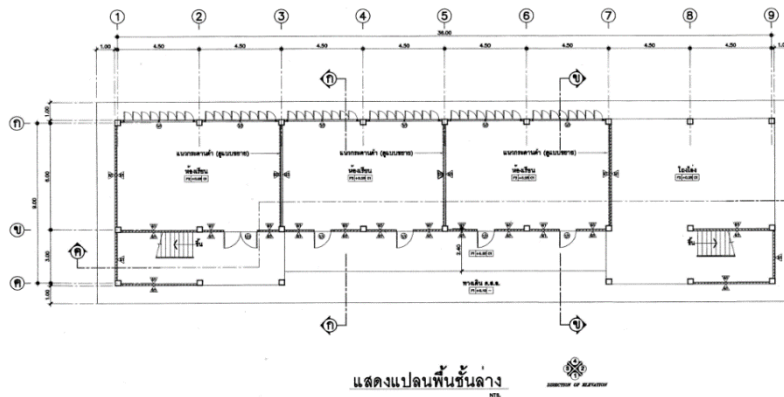

อาคารเรียน สปช. 105/29 ปรับปรุง อาคารเรียน 2 ชั้น 7 ห้องเรียน
(ชั้นล่าง 3 ห้อง ชั้นบน 4 ห้อง)

กรอบอาคาร 12.60 x 38.00 เมตร สูง 7.30 เมตร

ราคากลางก่อสร้าง ปีงบประมาณ 2564 เป็นเงิน 5,192,000 บาท

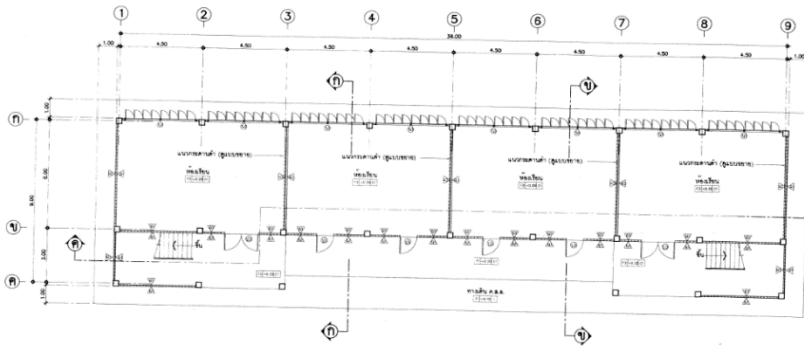

แสดงแปลนพื้นชั้นล่าง
MINISTRY OF EDUCATION

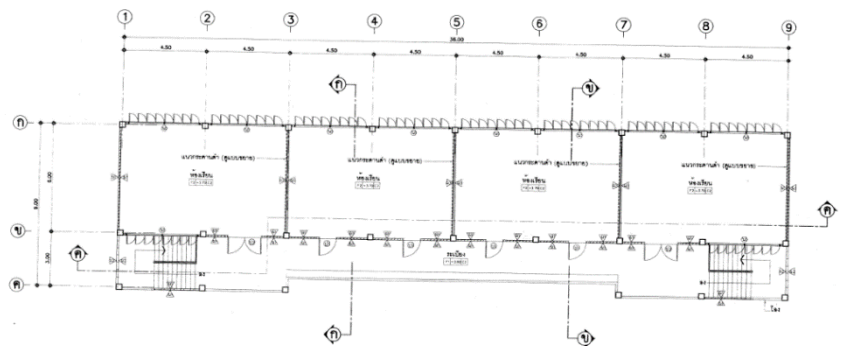

แสดงแปลนพื้นชั้นบน
MINISTRY OF EDUCATION

อาคารเรียน สปช. 105/29 ปรับปรุง อาคารเรียน 2 ชั้น 8 ห้องเรียน
(ชั้นล่าง 4 ห้อง ชั้นบน 4 ห้อง)

กรอบอาคาร 12.60 x 38.00 เมตร สูง 7.30 เมตร

ราคากลางก่อสร้าง ปีงบประมาณ 2564 เป็นเงิน 5,402,000 บาท

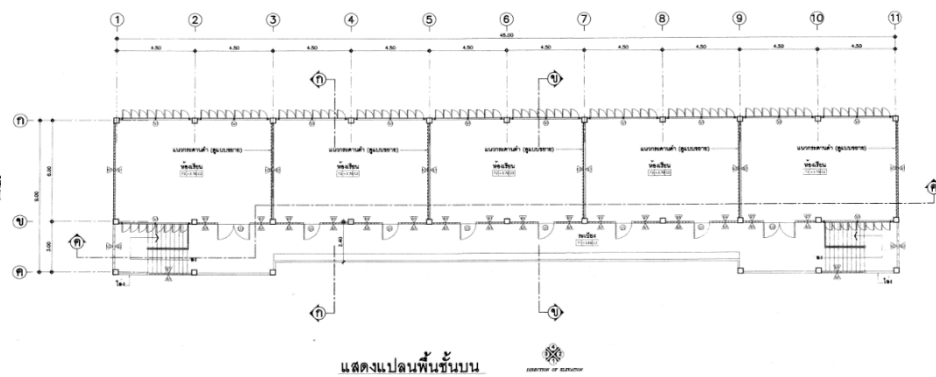
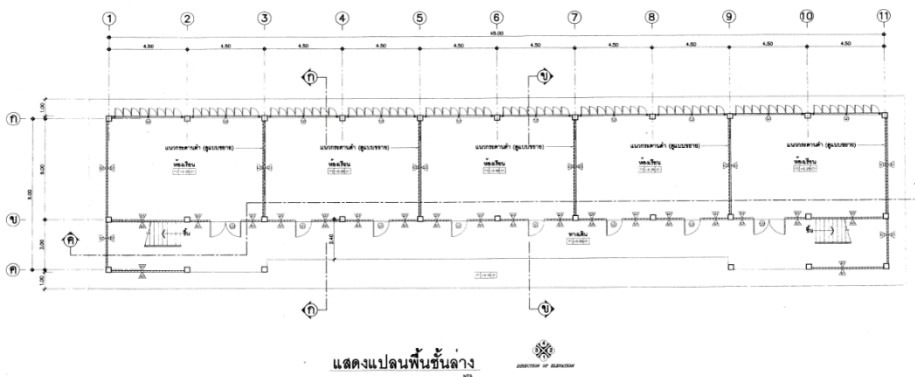
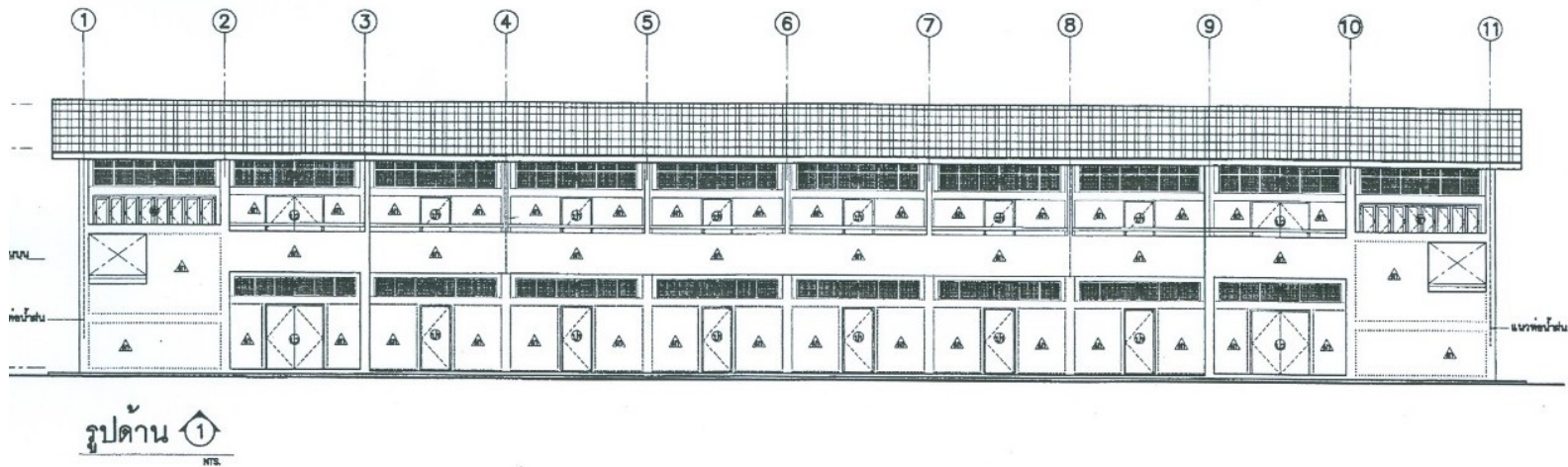

อาคารเรียน สปช. 105/29 ปรับปรุง อาคารเรียน 2 ชั้น 10 ห้องเรียน
(ชั้นล่าง 5 ห้อง ชั้นบน 5 ห้อง)

กรอบอาคาร 12.60 x 47.00 เมตร สูง 7.30 เมตร

ราคากลางก่อสร้าง ปีงบประมาณ 2564 เป็นเงิน 6,360,000 บาท

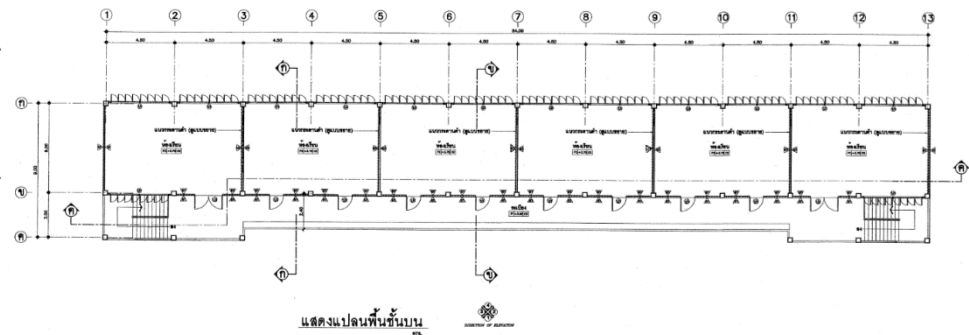
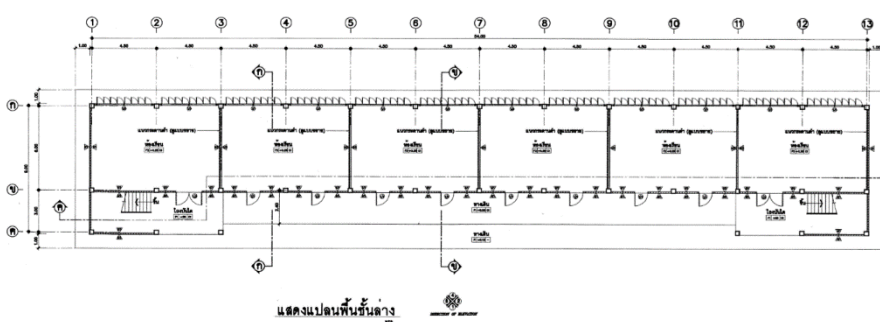
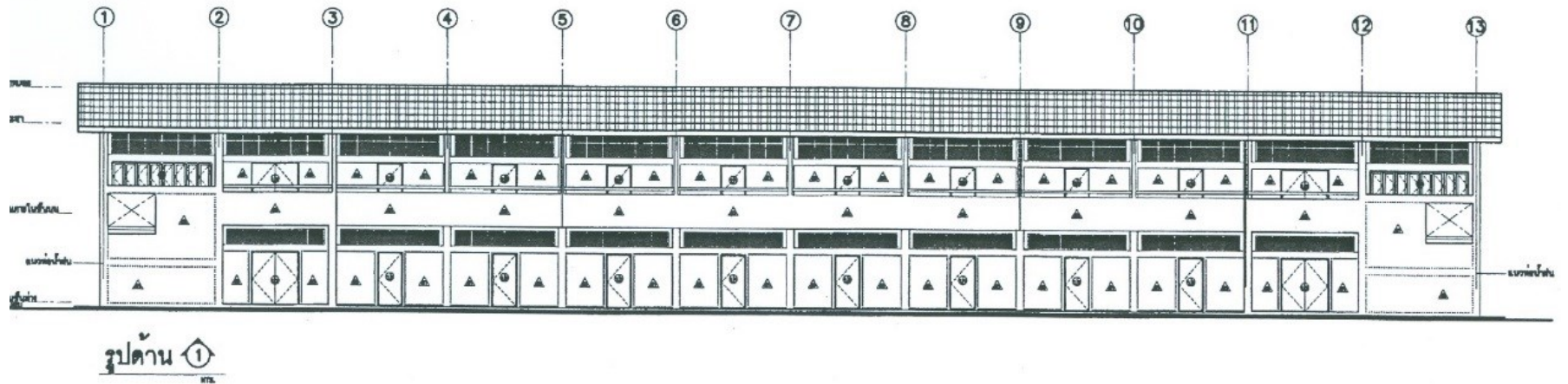

อาคารเรียน สปช. 105/29 ปรับปรุง อาคารเรียน 2 ชั้น 12 ห้องเรียน
(ชั้นล่าง 6 ห้อง ชั้นบน 6 ห้อง)

กรอบอาคาร 12.60 x 56.00 เมตร สูง 7.30 เมตร

ราคากลางก่อสร้าง ปีงบประมาณ 2564 เป็นเงิน 7,188,000 บาท

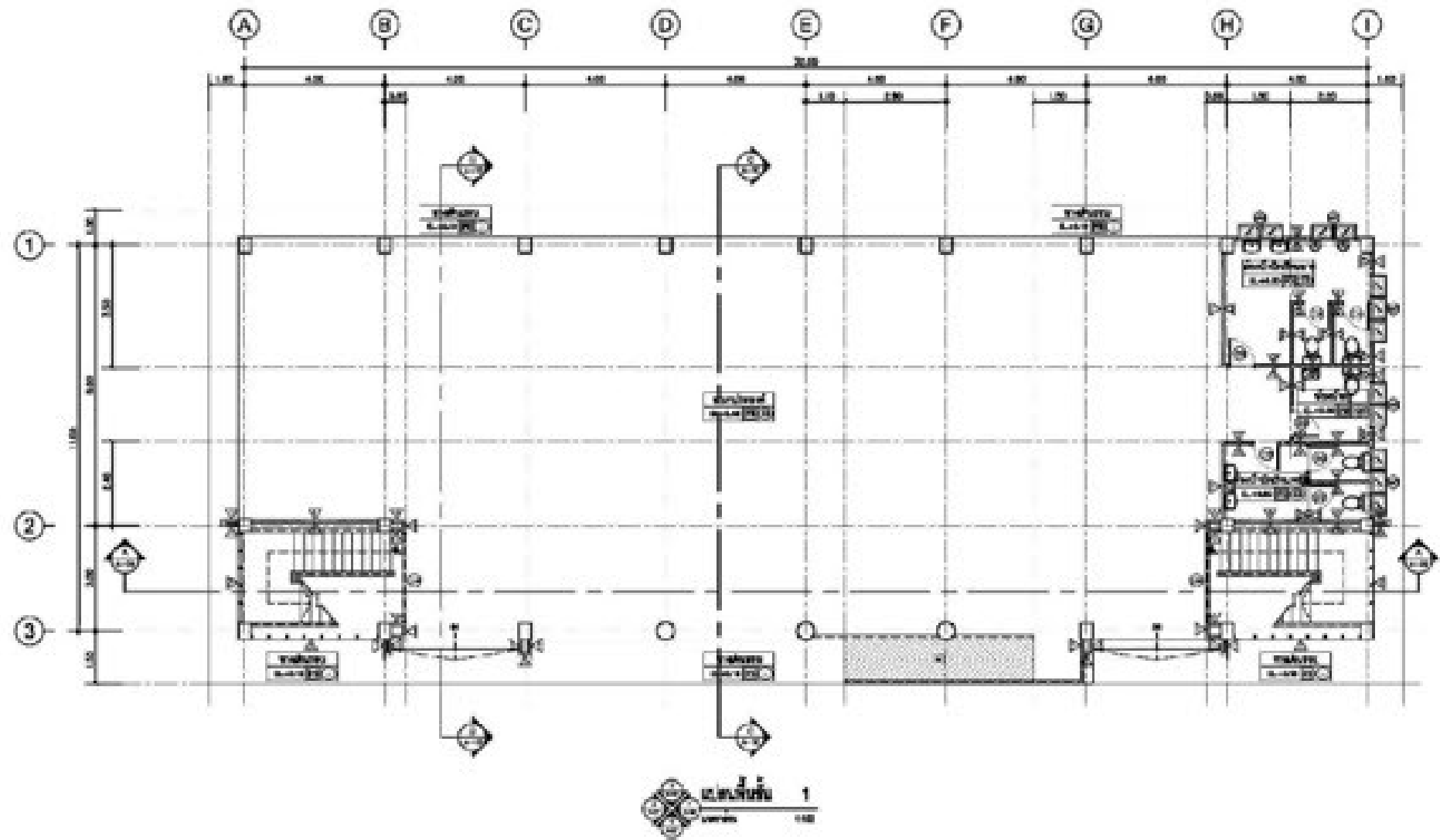

อาคารเรียน OBEC 104 ล./61 ขนาด 4 ห้องเรียน
 กรอบอาคาร 14.60 x 34.00 เมตร สูง 9.24 เมตร
 ราคาากลางก่อสร้าง ปังบ 2564 เป็นเงิน 5,705,000 บาท

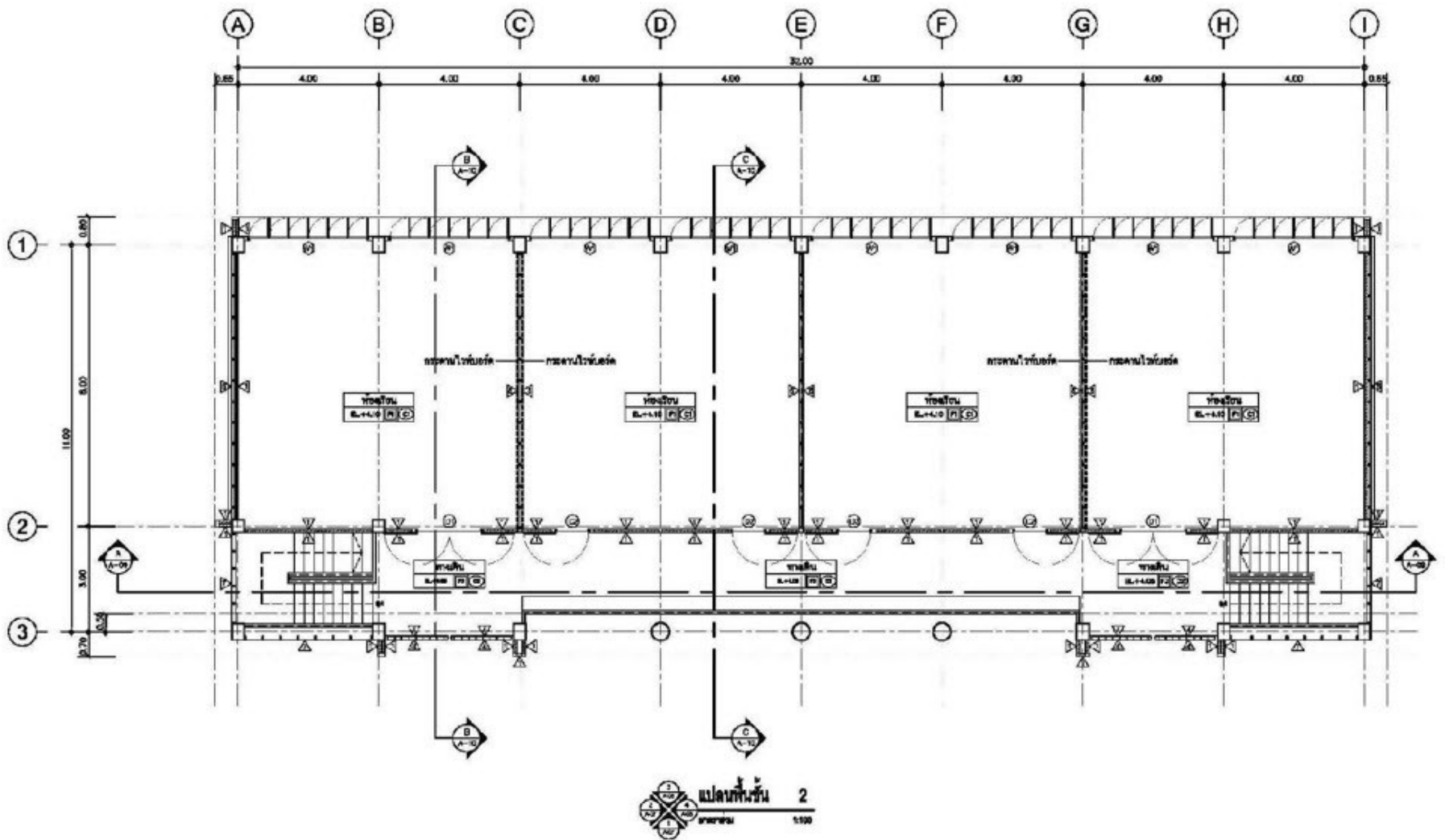

อาคารเรียน OBEC 104 ล./ 61 ขนาด 4 ห้องเรียน

กรอบอาคาร 14.60 x 34.40 เมตร สูง 9.24 เมตร

ราคากลางก่อสร้าง ปีงบประมาณ 2564 เป็นเงิน 5,705,000 บาท



อาคารเรียน OBEC 104 ล./61 ขนาด 4 ห้องเรียน

กรอบอาคาร 14.60 x 34.40 เมตร สูง 9.24 เมตร

ราคากลางก่อสร้าง ปีงบประมาณ 2564 เป็นเงิน 5,705,000 บาท



อาคารเรียน 105 ล/58 (ข) ต้านแผ่นดินไหว 4 ห้องเรียน
กรอบอาคาร 12.20 x 38.00 เมตร สูง 7.30 เมตร
ราคากลางก่อสร้าง ปีงบประมาณ 2564 เป็นเงิน 6,930,000 บาท

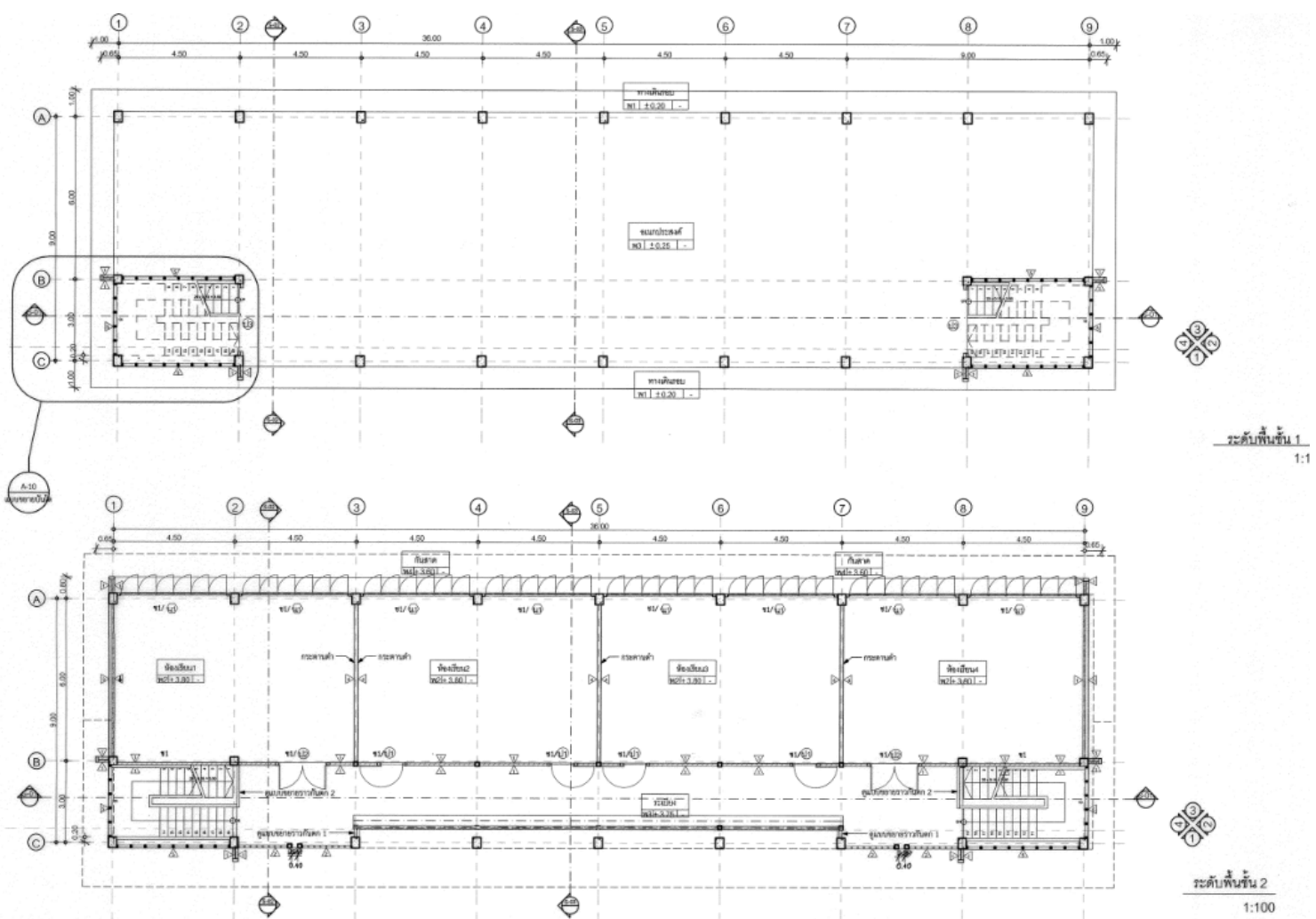

อาคารเรียน 105 ล/58 (ข) ต้านแผ่นดินไหว 4 ห้องเรียน
 กรอบอาคาร 12.20 x 38.00 เมตร สูง 7.30 เมตร
 ราคาากลางก่อสร้าง ปังบ 2564 เป็นเงิน 6,930,000 บาท



อาคารเรียน 105 ล/58 (ข) ต้านแผ่นดินไหว 5 ห้องเรียน

กรอบอาคาร 12.20 x 38.00 เมตร สูง 7.30 เมตร

ราคากลางก่อสร้าง ปีงบประมาณ 2564 เป็นเงิน 8,174,000 บาท

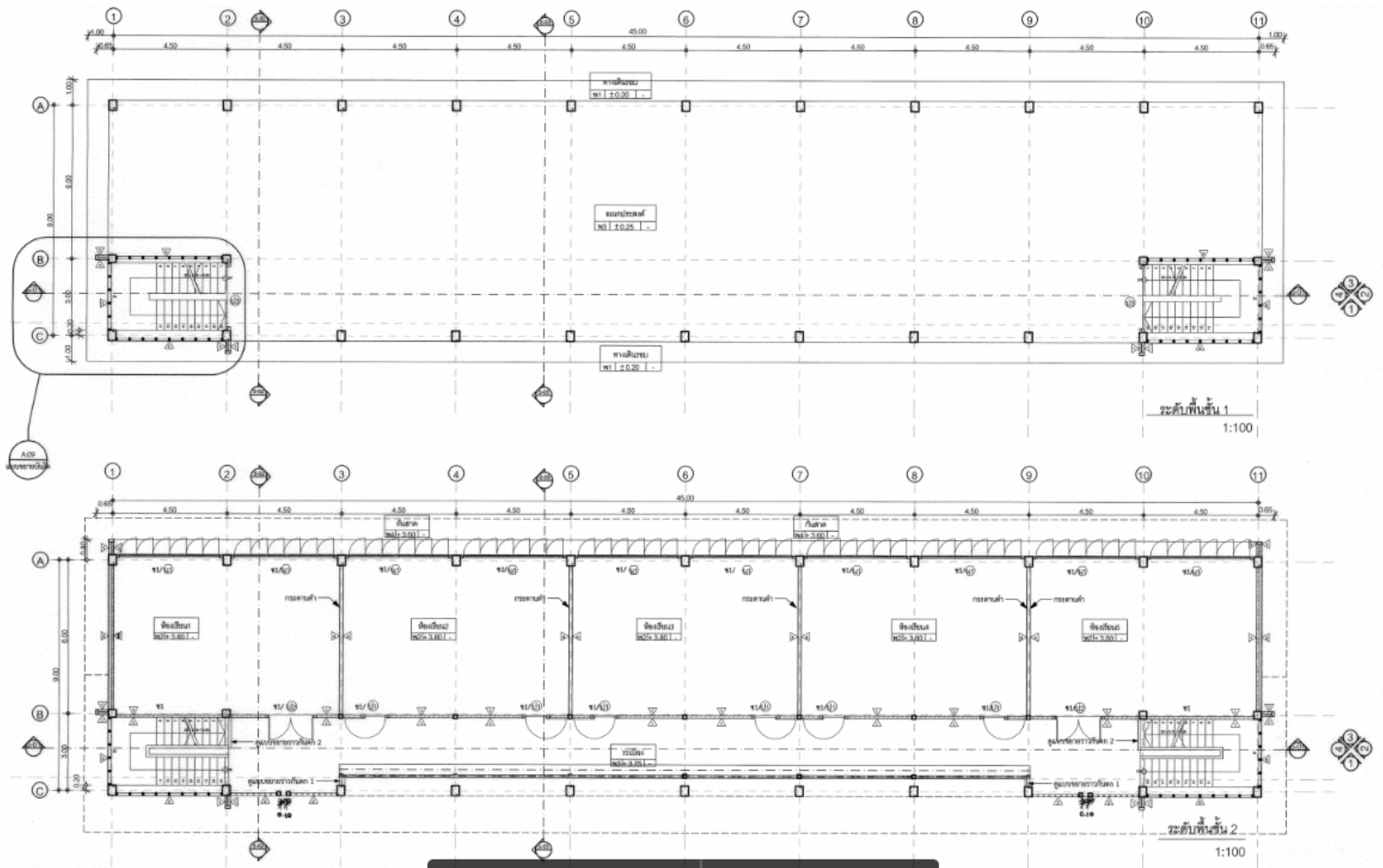

อาคารเรียน 105 ล/58 (ข) ต้านแผ่นดินไหว 5 ห้องเรียน
 กรอบอาคาร 12.20 x 38.00 เมตร สูง 7.30 เมตร
 ราคาถากก่อสร้าง ปีงบประมาณ 2564 เป็นเงิน 8,174,000 บาท



อาคารเรียน สปช. 2/28 ปรับปรุง 3 ชั้น 15 ห้อง

กรอบอาคาร 13.85 x 52.10 เมตร สูง 11.45 เมตร

ราคากลางก่อสร้าง ปีงบประมาณ 2564 เป็นเงิน 9,571,000 บาท

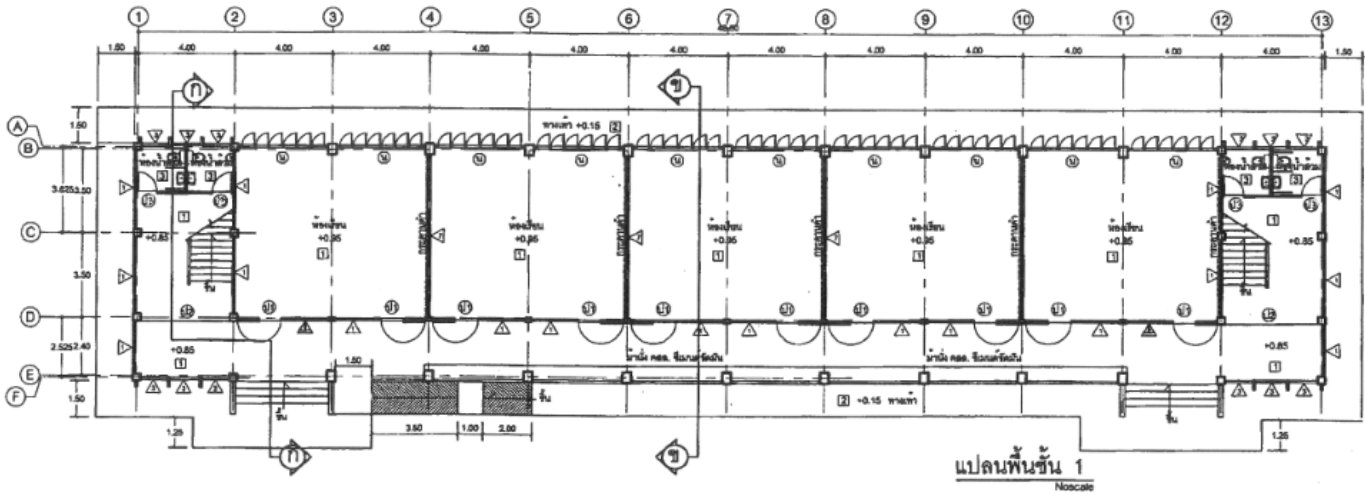
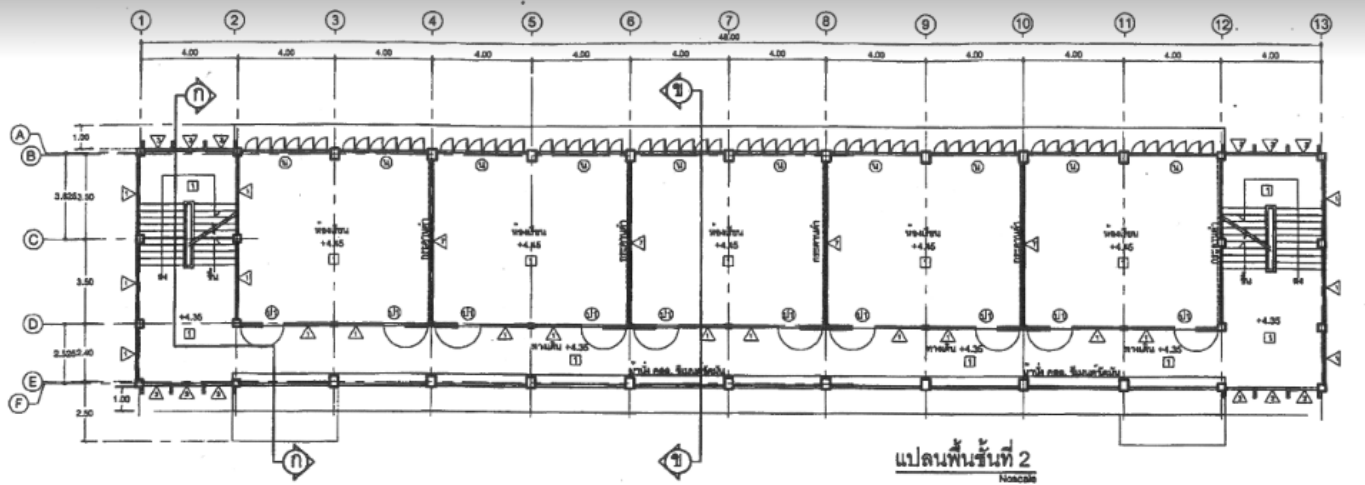

อาคารเรียน สปช. 2/28 ปรับปรุง 3 ชั้น 15 ห้อง
 กรอบอาคาร 13.85 x 52.10 เมตร สูง 11.45 เมตร
 ราคาากลางก่อสร้าง ปีงบประมาณ 2564 เป็นเงิน 9,571,000 บาท



อาคารเรียน 108 ล./59-ก และ อาคารเรียน 108 ล./59-ข
(ในเขตแผ่นดินไหว)

ขนาดอาคาร 14.50 x 72.00 เมตร สูง 7.95 เมตร

ราคากลางก่อสร้าง ปีงบประมาณ 2564 เป็นเงิน 11,362,000 บาท / 11,784,000 บาท

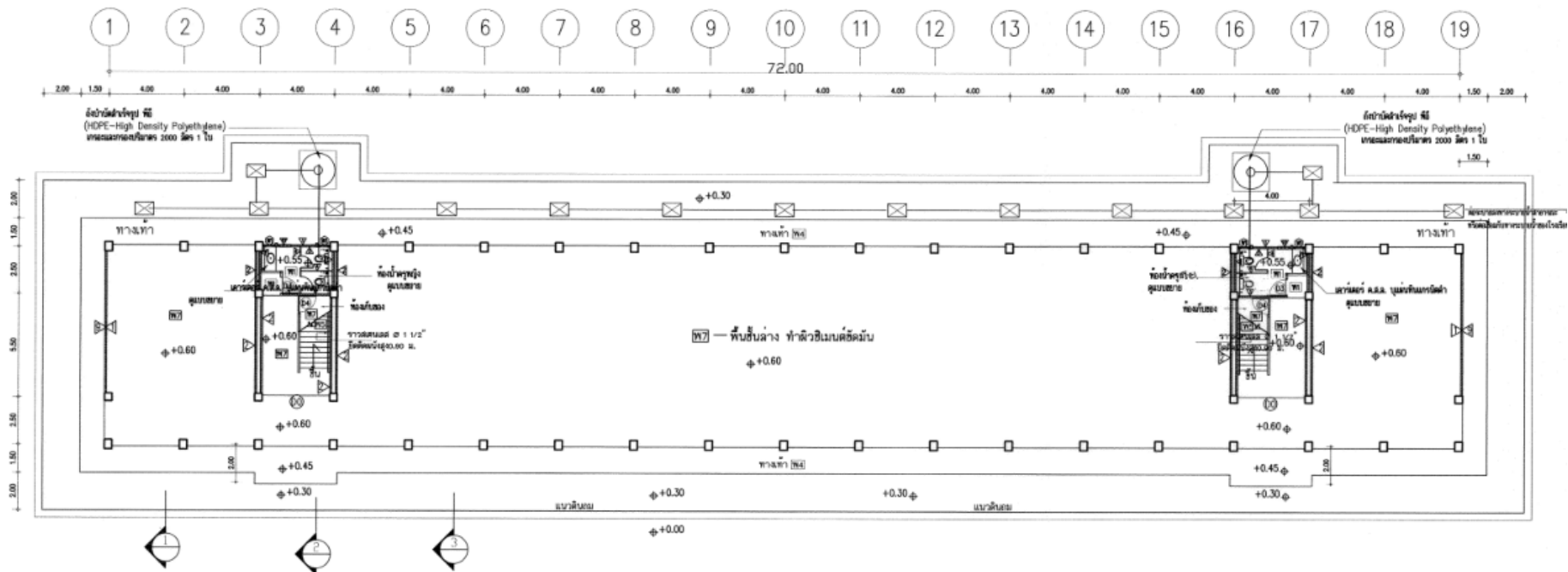

แปลนชั้นล่าง 1:150

อาคารเรียน 108 ล./59-ก และ อาคารเรียน 108 ล./59-ข
(ในเขตแผ่นดินไหว)

กรอบอาคาร 14.50 x 72.00 เมตร สูง 7.95 เมตร

ราคากลางก่อสร้าง ปีงบประมาณ 2564 เป็นเงิน 11,362,000 บาท / 11,784,000 บาท

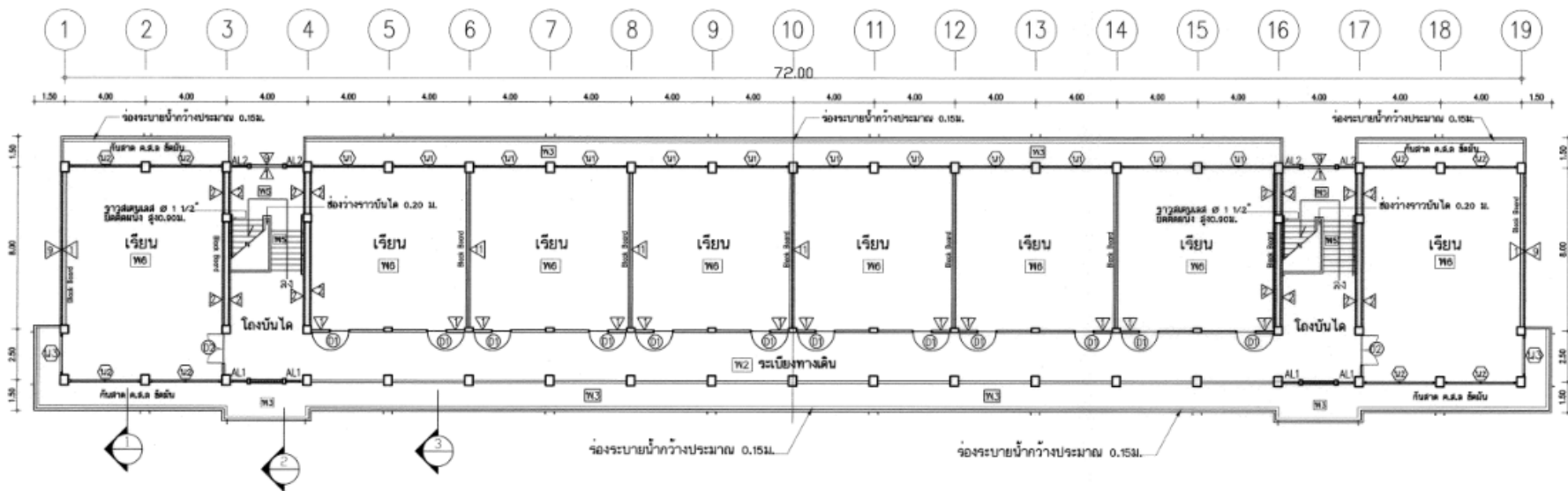

แปลนชั้นที่ 2 1/150

อาคารเรียน 108 ล./59-ก และ อาคารเรียน 108 ล./59-ข
(ในเขตแผ่นดินไหว)

กรอบอาคาร 14.50 x 72.00 เมตร สูง 7.95 เมตร

ราคากลางก่อสร้าง ปังบ 2564 เป็นเงิน 11,362,000 บาท / 11,784,000 บาท



อาคารเรียน 212 ล./57-ก และ อาคารเรียน 212 ล./57-ข
สำหรับก่อสร้างในเขตแผ่นดินไหว

กรอบอาคาร 14.90 x 68.40 เมตร สูง 11.90 เมตร

ราคากลางก่อสร้าง ปี 2564 เป็นเงิน 17,647,000 บาท / 17,955,000 บาท

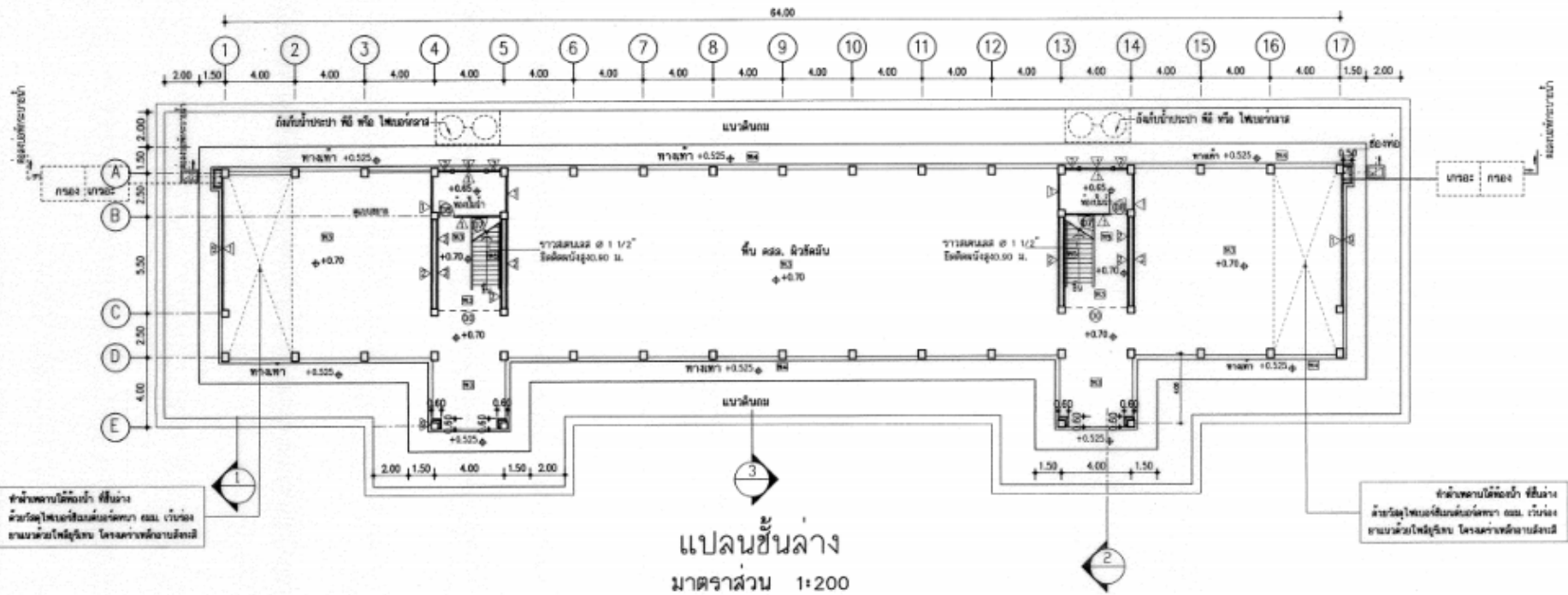

อาคารเรียน 212 ล./57-ก และ อาคารเรียน 212 ล./57-ข
สำหรับก่อสร้างในเขตแผ่นดินไหว

กรอบอาคาร 14.90 x 68.40 เมตร สูง 11.90 เมตร

ราคากลางก่อสร้าง ปี 2564 เป็นเงิน 17,647,000 บาท / 17,955,000 บาท

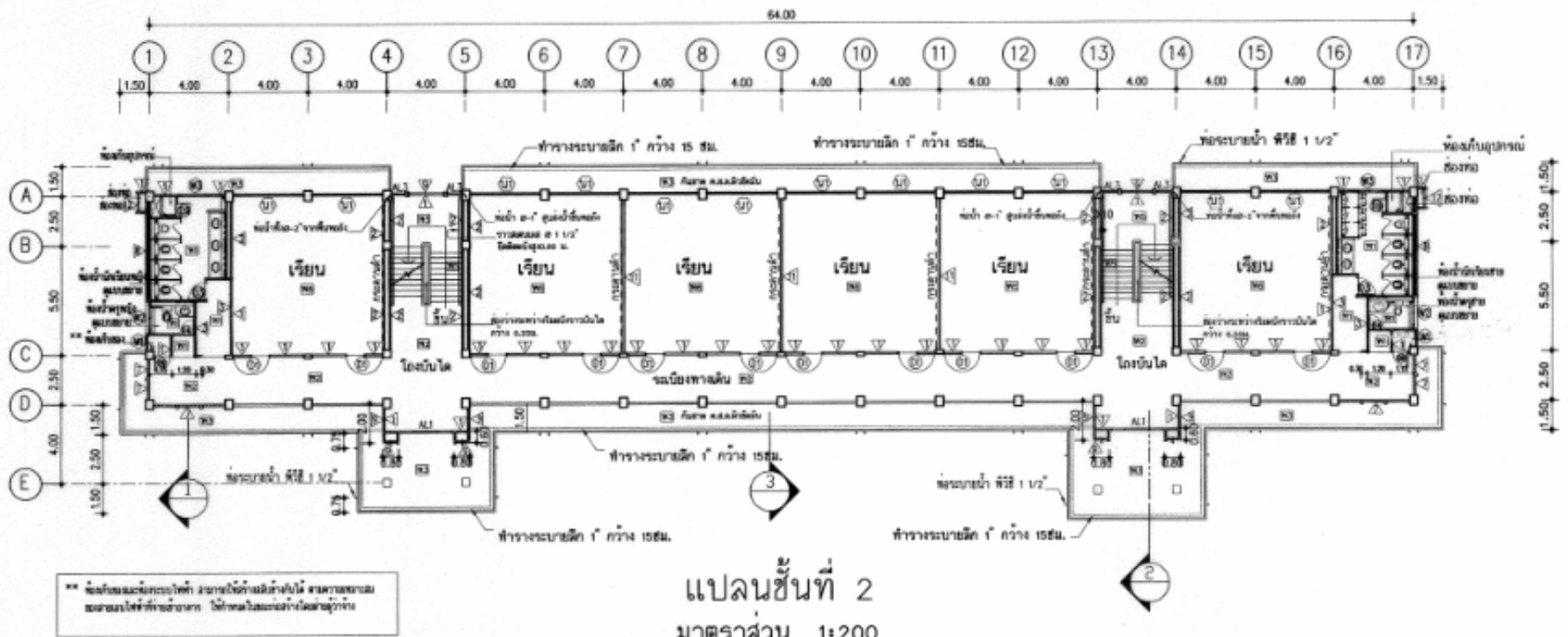

อาคารเรียน 212 ล./57-ก และ อาคารเรียน 212 ล./57-ข
สำหรับก่อสร้างในเขตแผ่นดินไหว

กรอบอาคาร 14.90 x 68.40 เมตร สูง 11.90 เมตร

ราคากลางก่อสร้าง ปี 2564 เป็นเงิน 17,647,000 บาท / 17,955,000 บาท

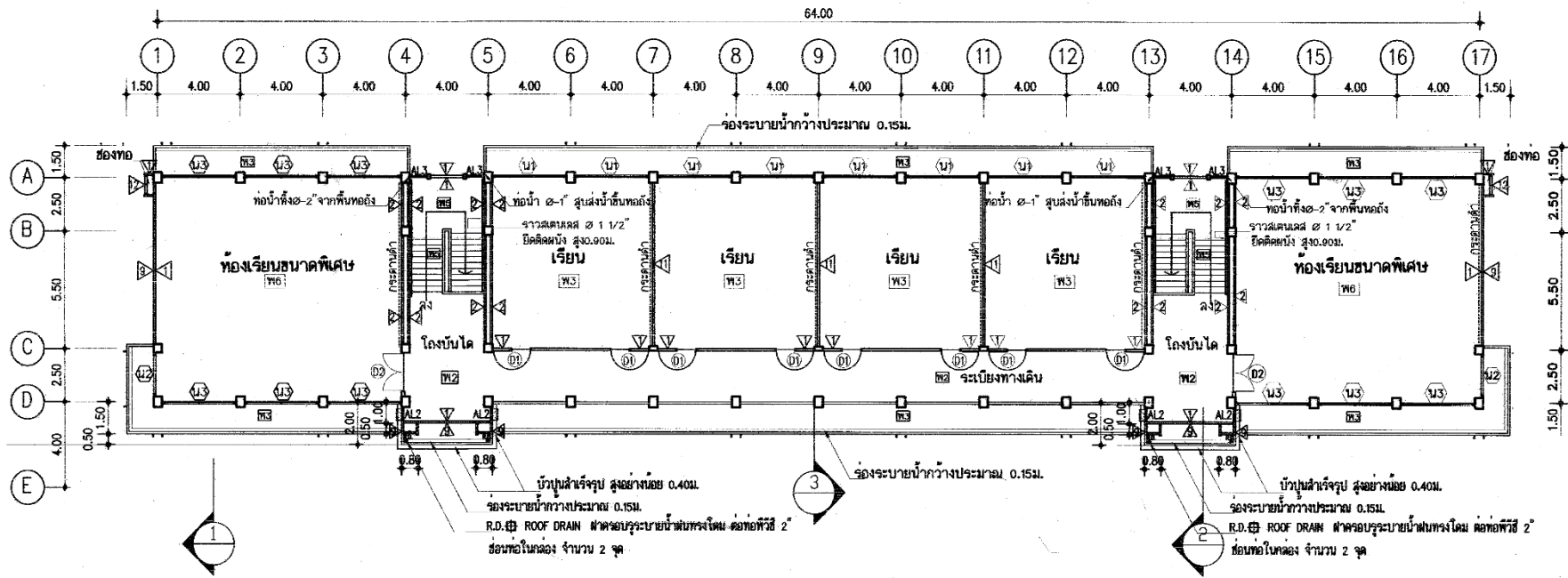

แปลนชั้นที่ 3
 มาตรฐาน 1:200

อาคารเรียน 212 ล./57-ก และ อาคารเรียน 212 ล./57-ข
 สำหรับก่อสร้างในเขตแผ่นดินไหว

กรอบอาคาร 14.90 x 68.40 เมตร สูง 11.90 เมตร

ราคากลางก่อสร้าง ปี 2564 เป็นเงิน 17,647,000 บาท / 17,955,000 บาท



อาคารเรียน 216 ล./57-ก และ อาคารเรียน 216 ล./57-ข
สำหรับก่อสร้างในเขตแผ่นดินไหว

กรอบอาคาร 14.90 x 84.40 เมตร สูง 11.90 เมตร

ราคากลางก่อสร้าง ปีงบประมาณ 2564 เป็นเงิน 21,123,000 บาท / 21,545,000 บาท

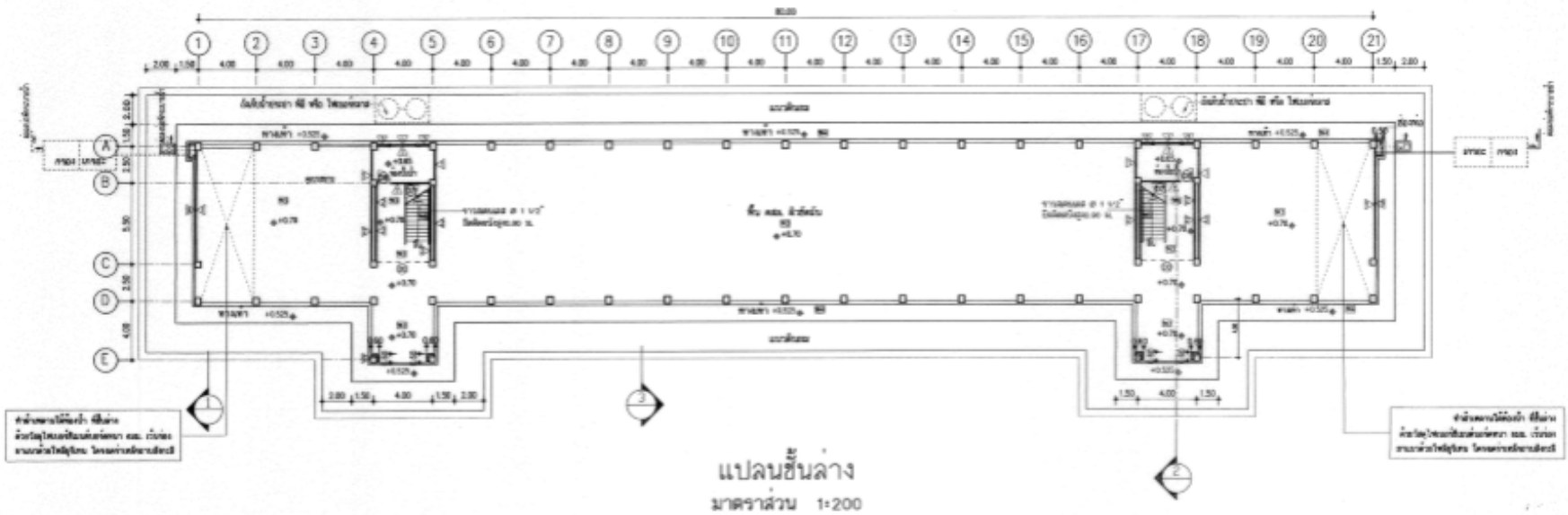

อาคารเรียน 216 ล./57-ก และ อาคารเรียน 216 ล./57-ข
 สำหรับก่อสร้างในเขตแผ่นดินไหว

กรอบอาคาร 14.90 x 84.00 เมตร สูง 11.90 เมตร

ราคากลางก่อสร้าง ปีงบประมาณ 2564 เป็นเงิน 21,123,000 บาท / 21,545,000 บาท

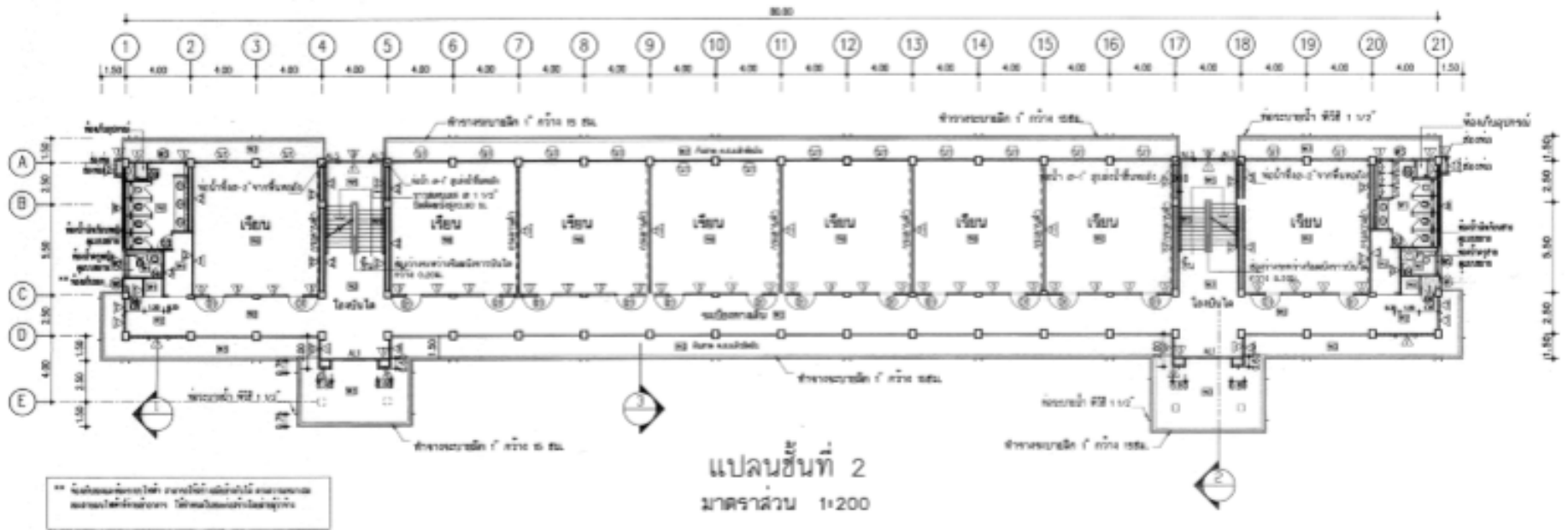

อาคารเรียน 216 ล./57-ก และ อาคารเรียน 216 ล./57-ข
สำหรับก่อสร้างในเขตแผ่นดินไหว

กรอบอาคาร 14.90 x 84.40 เมตร สูง 11.90 เมตร

ราคากลางก่อสร้าง ปีงบประมาณ 2564 เป็นเงิน 21,123,000 บาท / 21,545,000 บาท

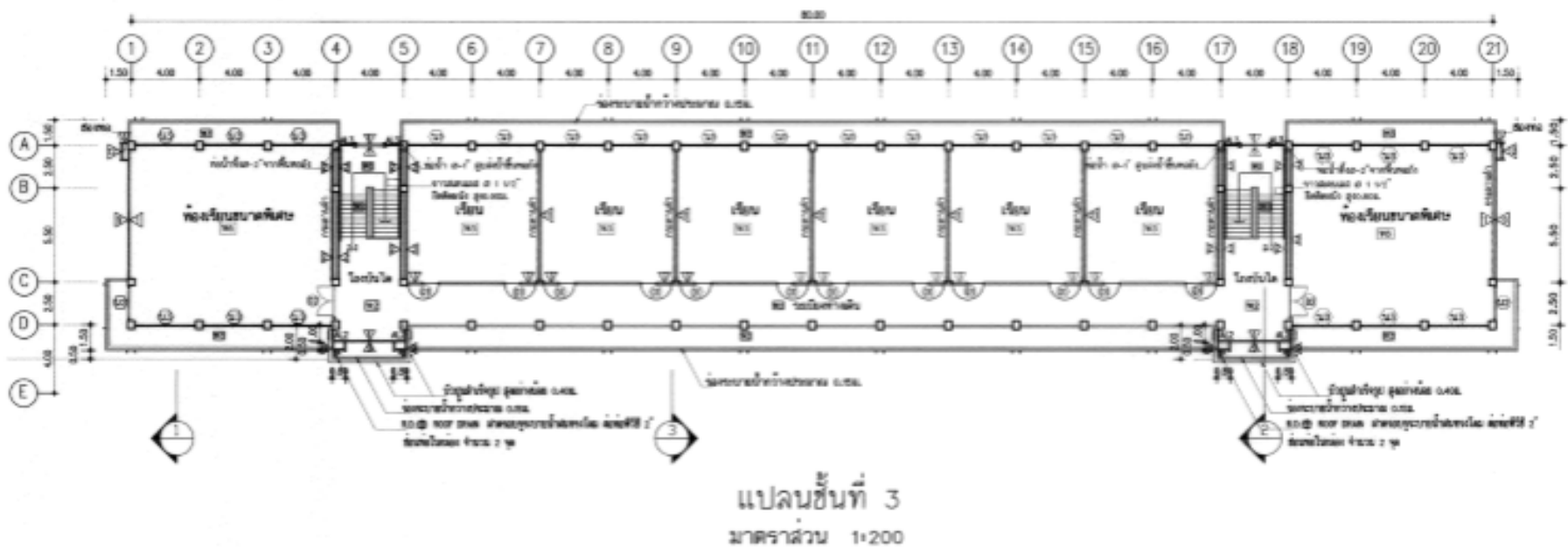

อาคารเรียน 216 ล./57-ก และ อาคารเรียน 216 ล./57-ข
สำหรับก่อสร้างในเขตแผ่นดินไหว

กรอบอาคาร 14.90 x 84.40 เมตร สูง 11.90 เมตร

ราคากลางก่อสร้าง ปีงบประมาณ 2564 เป็นเงิน 21,123,000 บาท / 21,545,000 บาท



ภาพสงวนลิขสิทธิ์ ของสำนักงานคณะกรรมการการศึกษาระดับพื้นฐาน

อาคารเรียน 318ล./55-ก นอกเขตแผ่นดินไหว
และ อาคารเรียน 318 ล./55-ข เขตแผ่นดินไหว

กรอบอาคาร 14.90 x 68.40 เมตร สูง 15.40 เมตร

ราคากลางก่อสร้าง ปีงบประมาณ 2564 เป็นเงิน 22,546,000 บาท / 23,118,000 บาท

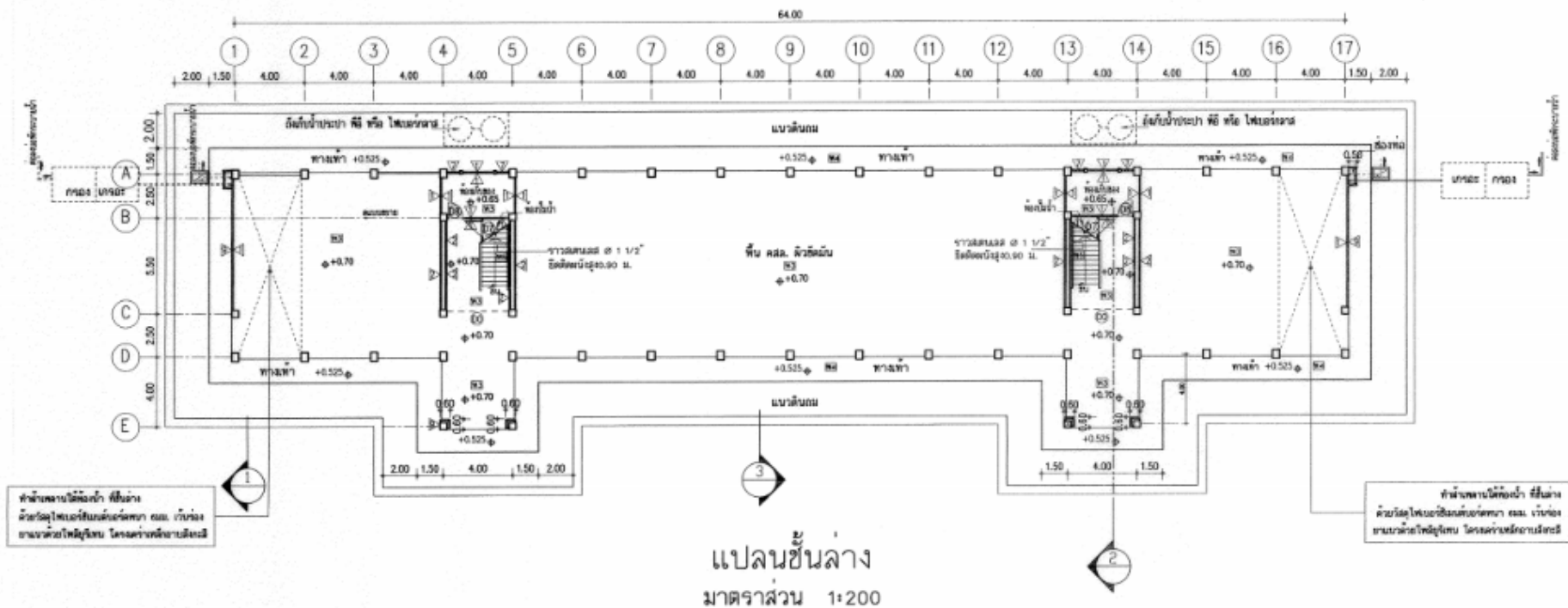

อาคารเรียน 318ล./55-ก นอกเขตแผ่นดินไหว
และ อาคารเรียน 318 ล./55-ข เขตแผ่นดินไหว

กรอบอาคาร 14.90 x 68.40 เมตร สูง 15.40 เมตร

ราคากลางก่อสร้าง ปีงบประมาณ 2564 เป็นเงิน 22,546,000 บาท / 23,118,000 บาท

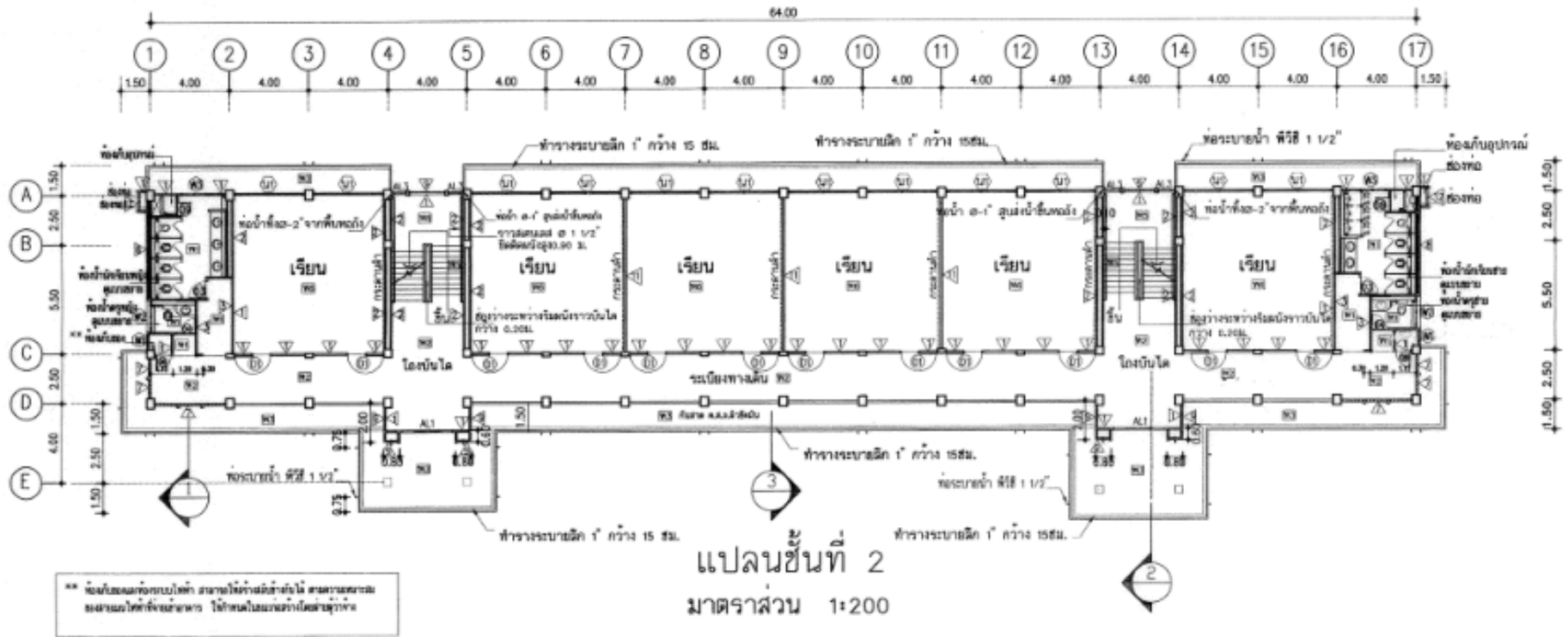

อาคารเรียน 318ล./55-ก นอกเขตแผ่นดินไหว
และ อาคารเรียน 318 ล./55-ข เขตแผ่นดินไหว

กรอบอาคาร 14.90 x 68.40 เมตร สูง 15.40 เมตร

ราคากลางก่อสร้าง ปิงบ 2564 เป็นเงิน 22,546,000 บาท / 23,118,000 บาท

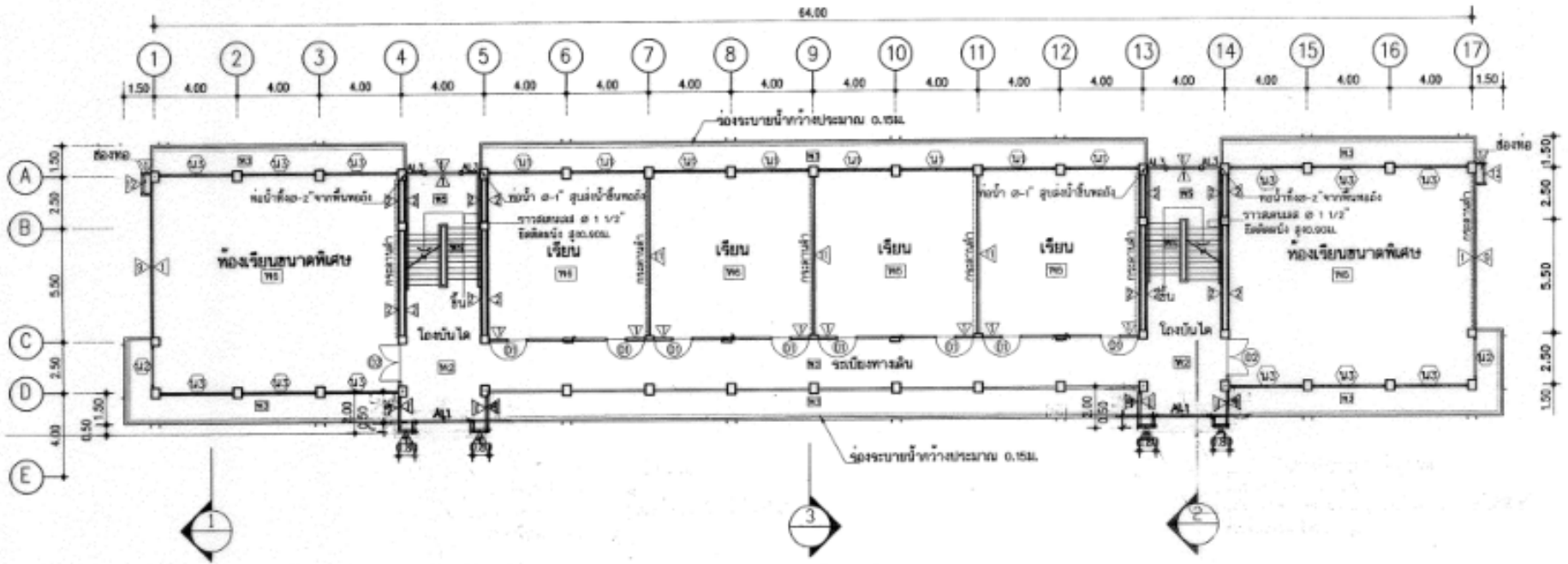

แปลนชั้นที่ 3
 มาตรฐาน 1:200

อาคารเรียน 318ล./55-ก นอกเขตแผ่นดินไหว
 และ อาคารเรียน 318 ล./55-ข เขตแผ่นดินไหว

กรอบอาคาร 14.90 x 68.40 เมตร สูง 15.40 เมตร

ราคากลางก่อสร้าง ปีงบประมาณ 2564 เป็นเงิน 22,546,000 บาท / 23,118,000 บาท

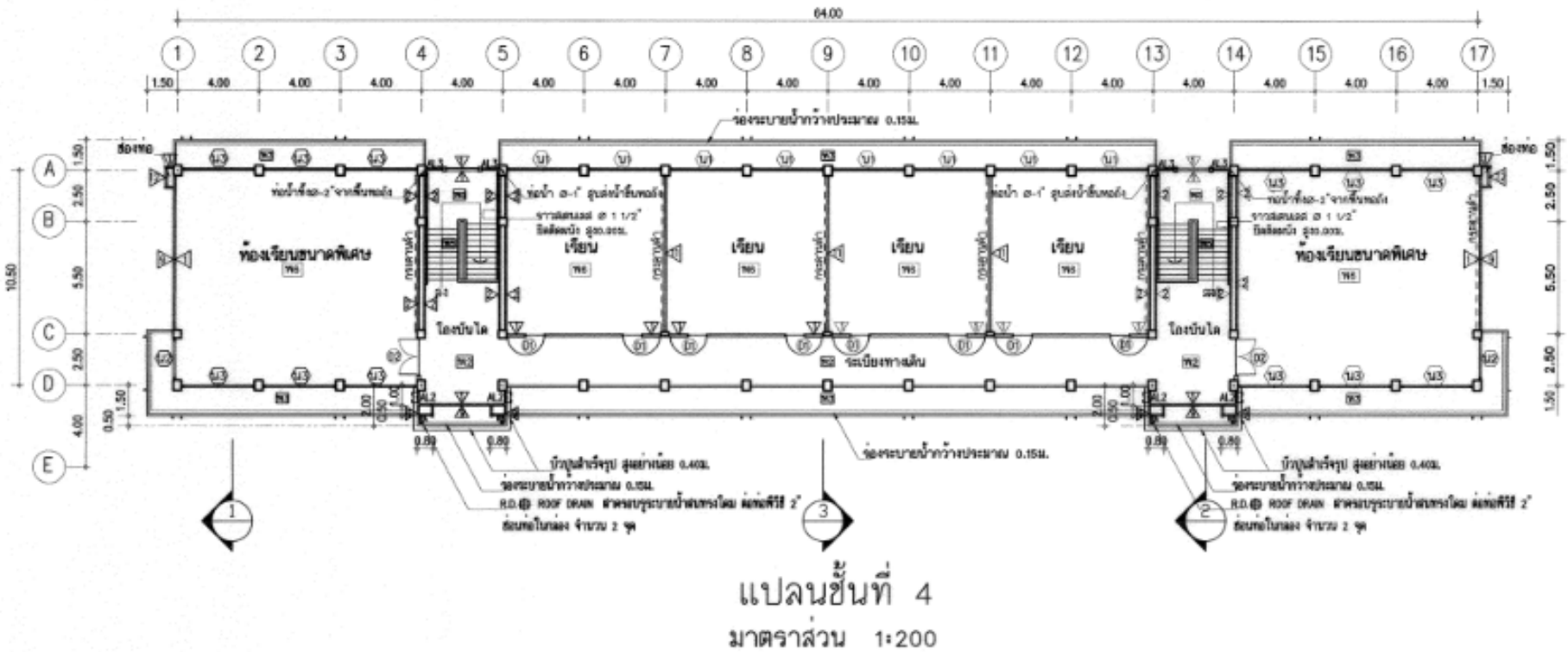

อาคารเรียน 318ล./55-ก นอกเขตแผ่นดินไหว

และ อาคารเรียน 318 ล./55-ข เขตแผ่นดินไหว

กรอบอาคาร 14.90 x 68.40 เมตร สูง 15.40 เมตร

ราคากลางก่อสร้าง ปีงบประมาณ 2564 เป็นเงิน 22,546,000 บาท / 23,118,000 บาท



อาคารเรียน 324ล./55-ก นอกเขตแผ่นดินไหว

และ อาคารเรียน 324 ล./55-ข เขตแผ่นดินไหว

กรอบอาคาร 14.90 x 84.40 เมตร สูง 15.40 เมตร

ราคากลางก่อสร้าง ปีงบประมาณ 2564 เป็นเงิน 27,098,000 บาท / 27,698,000 บาท

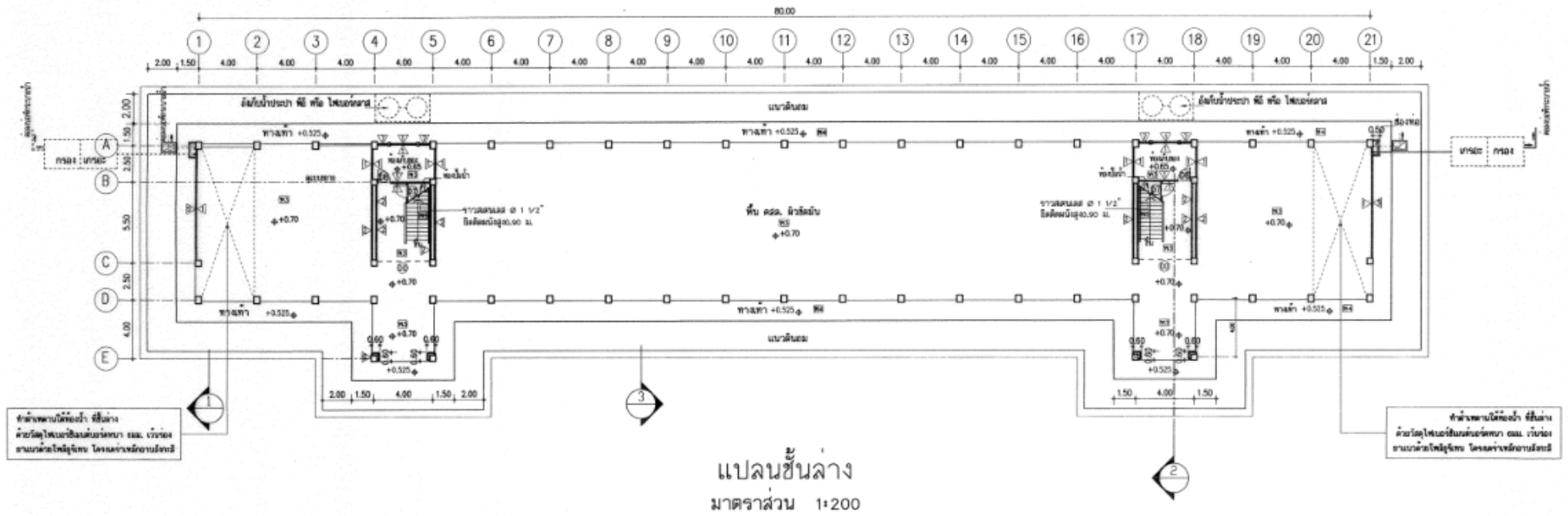

อาคารเรียน 324ล./55-ก นอกเขตแผ่นดินไหว

และ อาคารเรียน 324 ล./55-ข เขตแผ่นดินไหว

กรอบอาคาร 14.90 x 84.40 เมตร สูง 15.40 เมตร

ราคากลางก่อสร้าง ปีงบประมาณ 2564 เป็นเงิน 27,098,000 บาท / 27,698,000 บาท

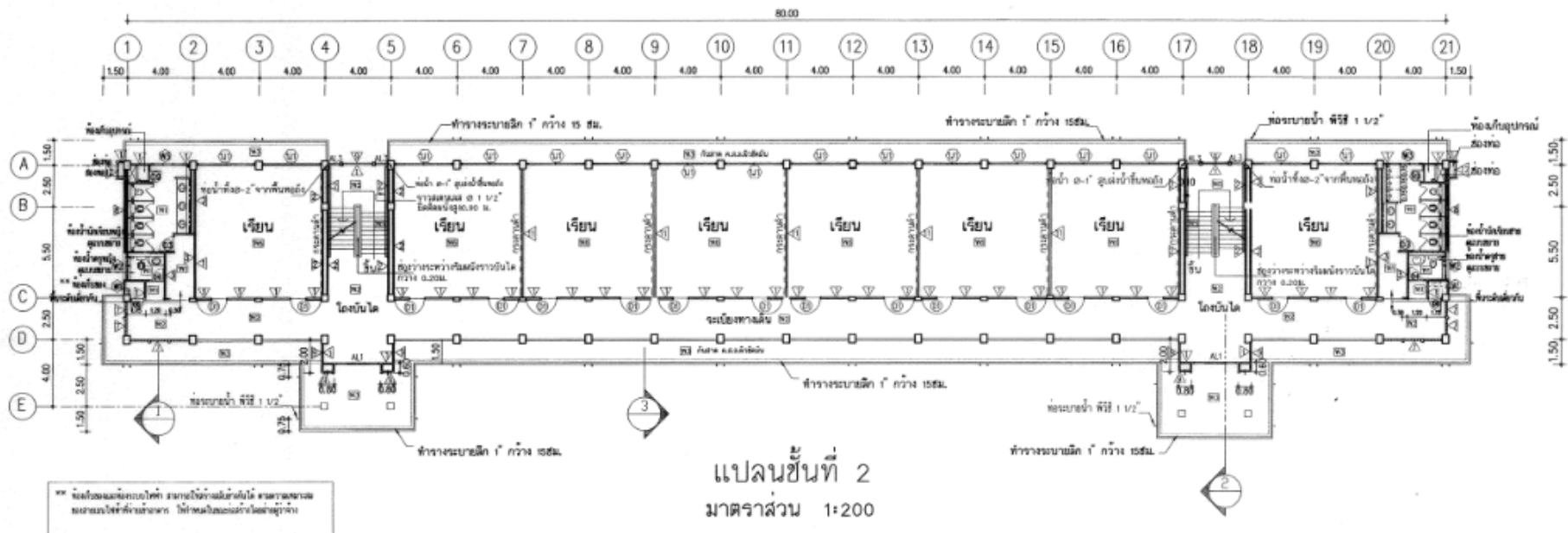

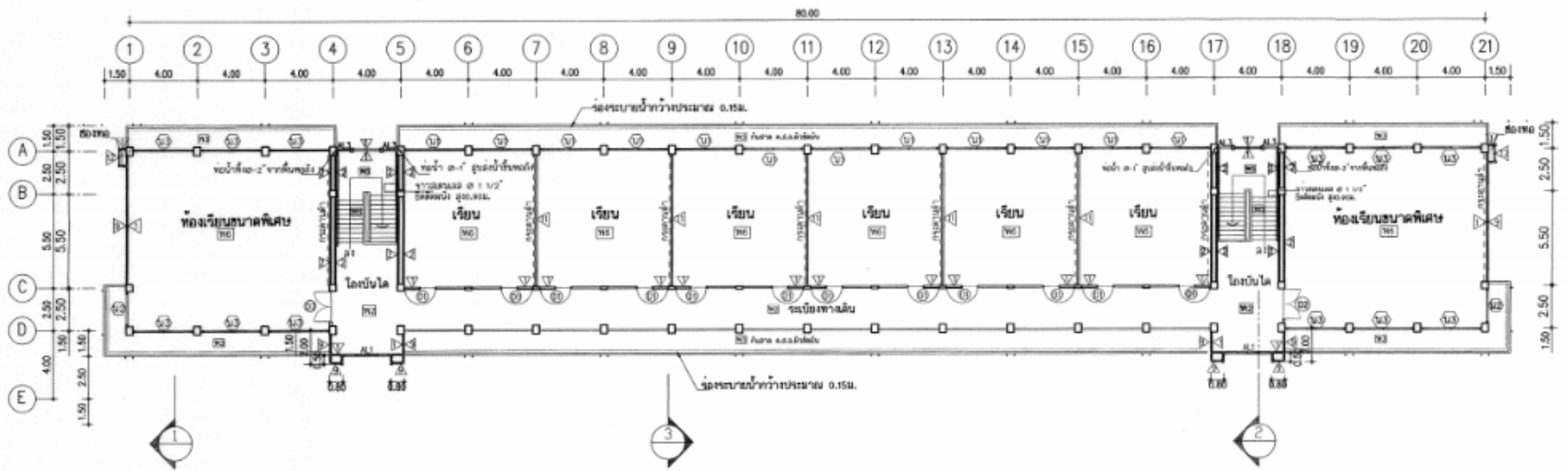

*** ผนังห้องเรียนและโถงบันได ภายนอกใช้วัสดุกันไฟได้ ส่วนผนังและผนังภายนอกใช้วัสดุกันไฟได้ ไม้ลามิเนตหรือเหล็กชุบสังกะสี

แปลนชั้นที่ 3
 มาตรฐาน 1:200

อาคารเรียน 324ล./55-ก นอกเขตแผ่นดินไหว

และ อาคารเรียน 324 ล./55-ข เขตแผ่นดินไหว

กรอบอาคาร 14.90 x 84.40 เมตร สูง 15.40 เมตร

ราคากลางก่อสร้าง ปีงบประมาณ 2564 เป็นเงิน 27,098,000 บาท / 27,698,000 บาท

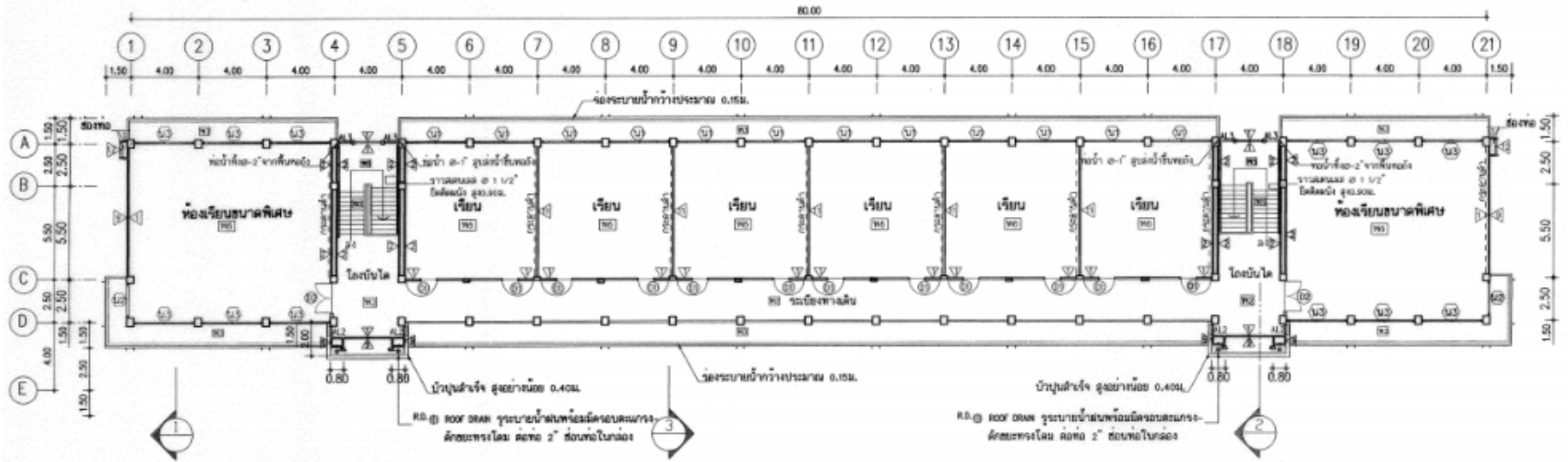

แปลนชั้นที่ 4
 มาตรฐาน 1:200

อาคารเรียน 324ล./55-ก เขตแผ่นดินไหว

และ อาคารเรียน 324 ล./55-ข เขตแผ่นดินไหว

กรอบอาคาร 14.90 x 84.40 เมตร สูง 15.40 เมตร

ราคากลางก่อสร้าง ปีงบประมาณ 2564 เป็นเงิน 27,098,000 บาท / 27,698,000 บาท



อาคารห้องสมุด

ขนาดอาคาร 16.00 x 23.00 เมตร สูง 5.53 เมตร

ราคากลางก่อสร้าง ปีงบประมาณ 2564 เป็นเงิน 3,000,000 บาท

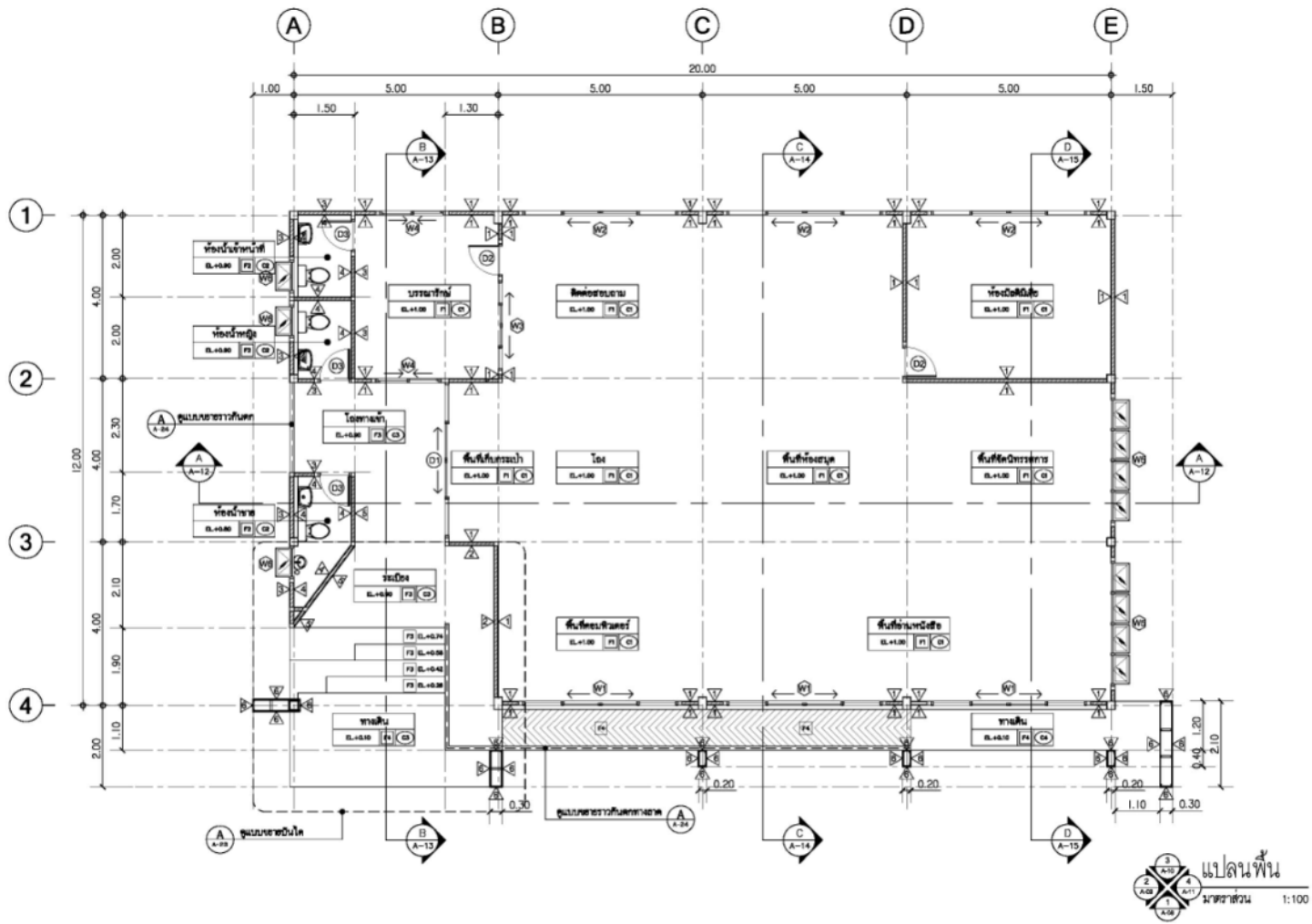

อาคารห้องสมุด

กรอบอาคาร 16.00 x 23.00 เมตร สูง 5.53 เมตร

ราคากลางก่อสร้าง ปีงบประมาณ 2564 เป็นเงิน 3,000,000 บาท

ลักษณะอาคารและราคามาตรฐาน

อาคารอเนกประสงค์

แบบมาตรฐาน สำนักงานคณะกรรมการการศึกษาขั้นพื้นฐาน



สปช. 201/26

กรอบอาคาร 14.00 x 22.00 เมตร สูง 3.70 เมตร
ราคากลางก่อสร้าง ปีงบประมาณ 2564 เป็นเงิน 1,070,000 บาท

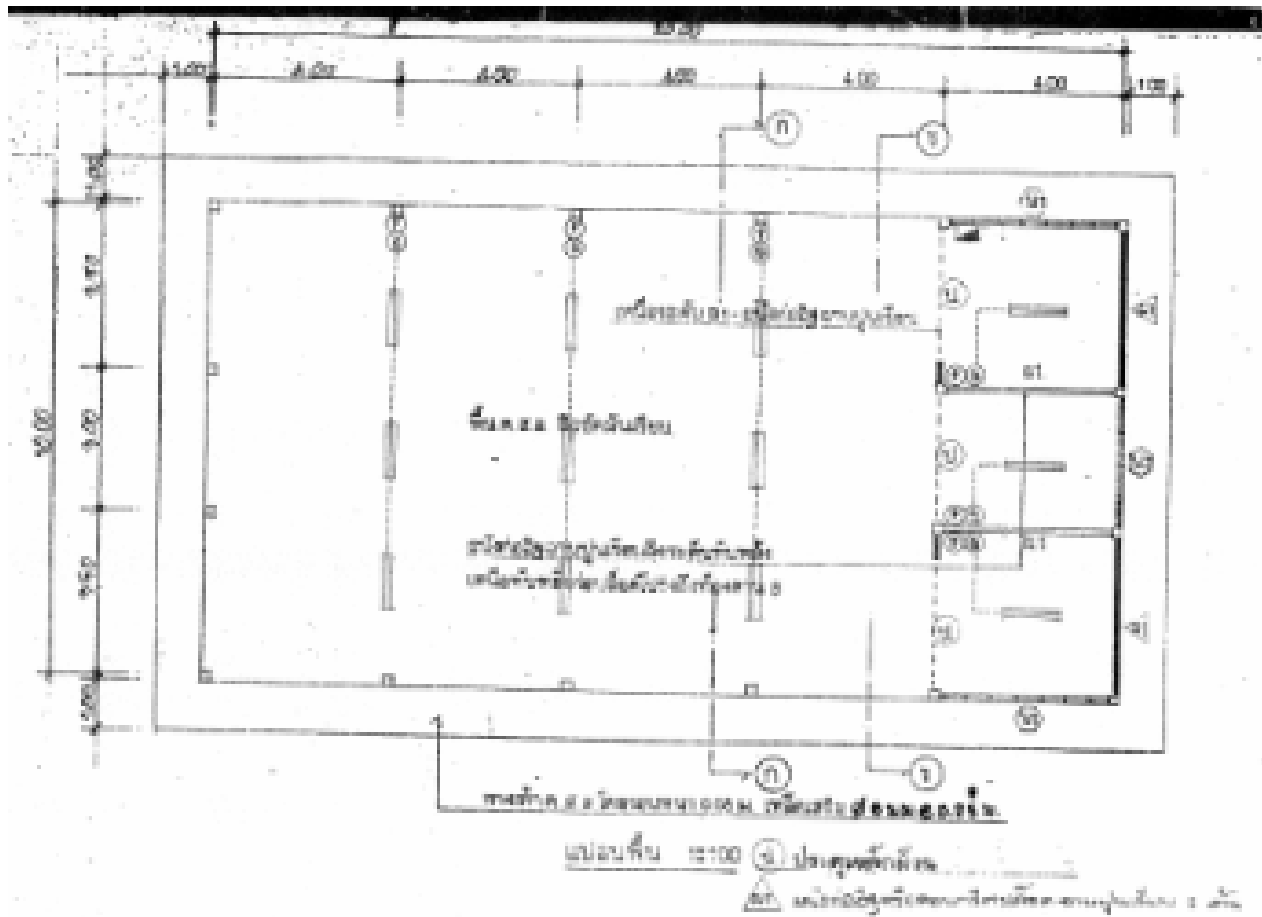

สปช. 201/26

กรอบอาคาร 14.00 x 22.00 เมตร สูง 3.70 เมตร
 ราคาถากก่อสร้าง ปีงบประมาณ 2564 เป็นเงิน 1,070,000 บาท



สปช. 202/26

กรอบอาคาร 13.20 x 14.00 เมตร สูง 3.70 เมตร
ราคากลางก่อสร้าง ปีงบประมาณ 2564 เป็นเงิน 813,400 บาท

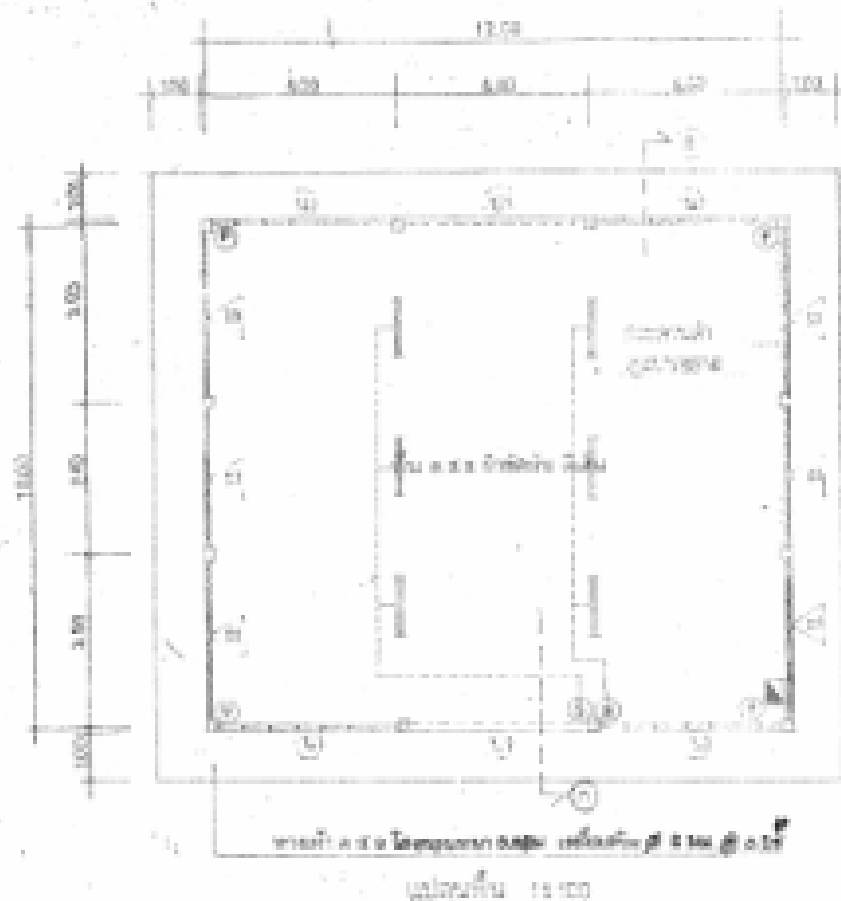

สปช. 202/26

กรอบอาคาร 13.20 x 14.00 เมตร สูง 3.70 เมตร
 ราคากลางก่อสร้าง ปีงบประมาณ 2564 เป็นเงิน 813,400 บาท



สปช. 205/26

กรอบอาคาร 17.00 x 36.00 เมตร สูง 4.90 เมตร
ราคากลางก่อสร้าง ปีงบประมาณ 2564 เป็นเงิน 2,458,000 บาท

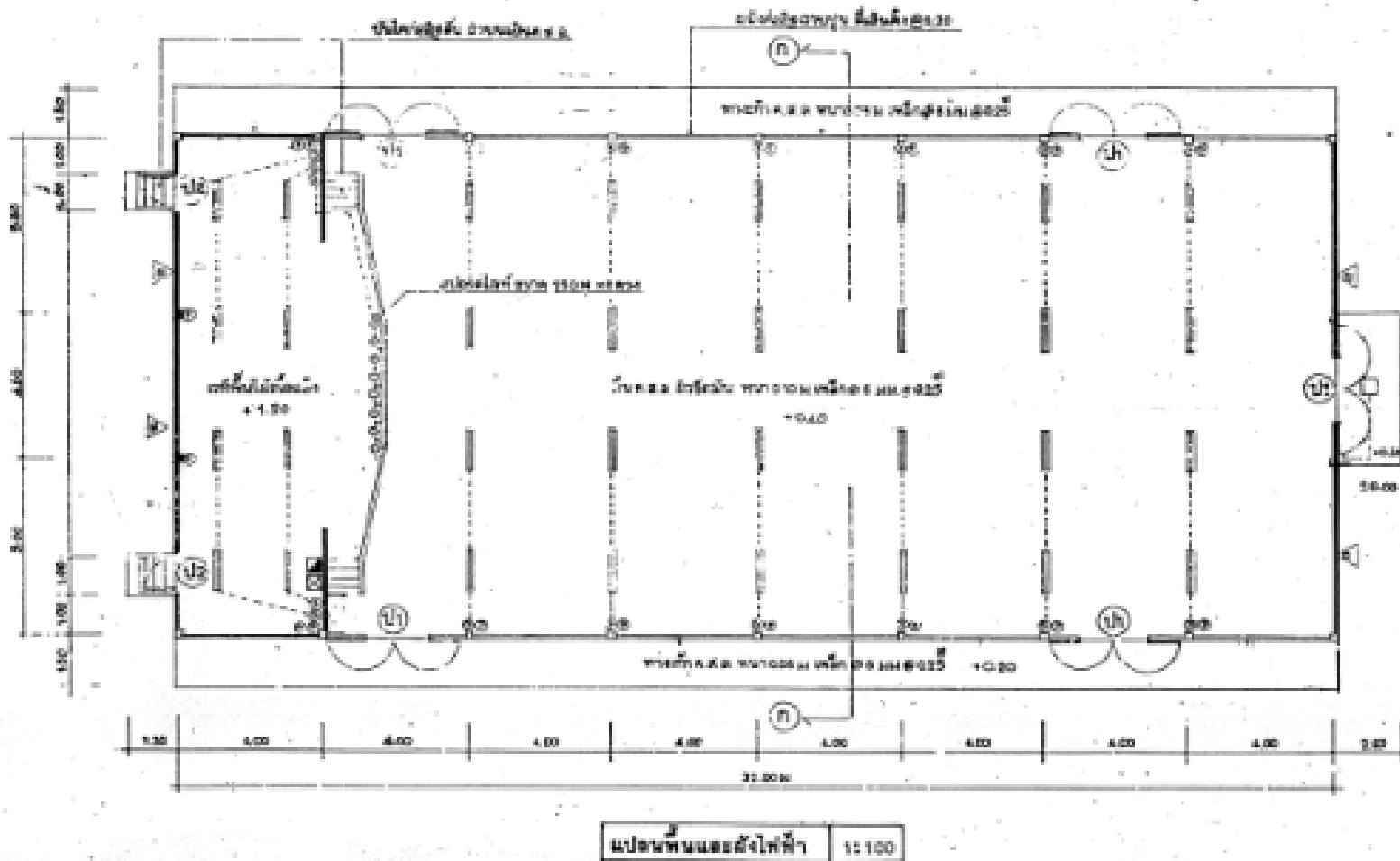

สปช. 205/26

กรอบอาคาร 17.00 x 36.00 เมตร สูง 4.90 เมตร
 ราคาากลางก่อสร้าง ปิงบ 2564 เป็นเงิน 2,458,000 บาท



สปช. 206/26

กรอบอาคาร 25.00 x 39.00 เมตร สูง 6.35 เมตร

ราคากลางก่อสร้าง ปี 2564 เป็นเงิน 4,657,000 บาท

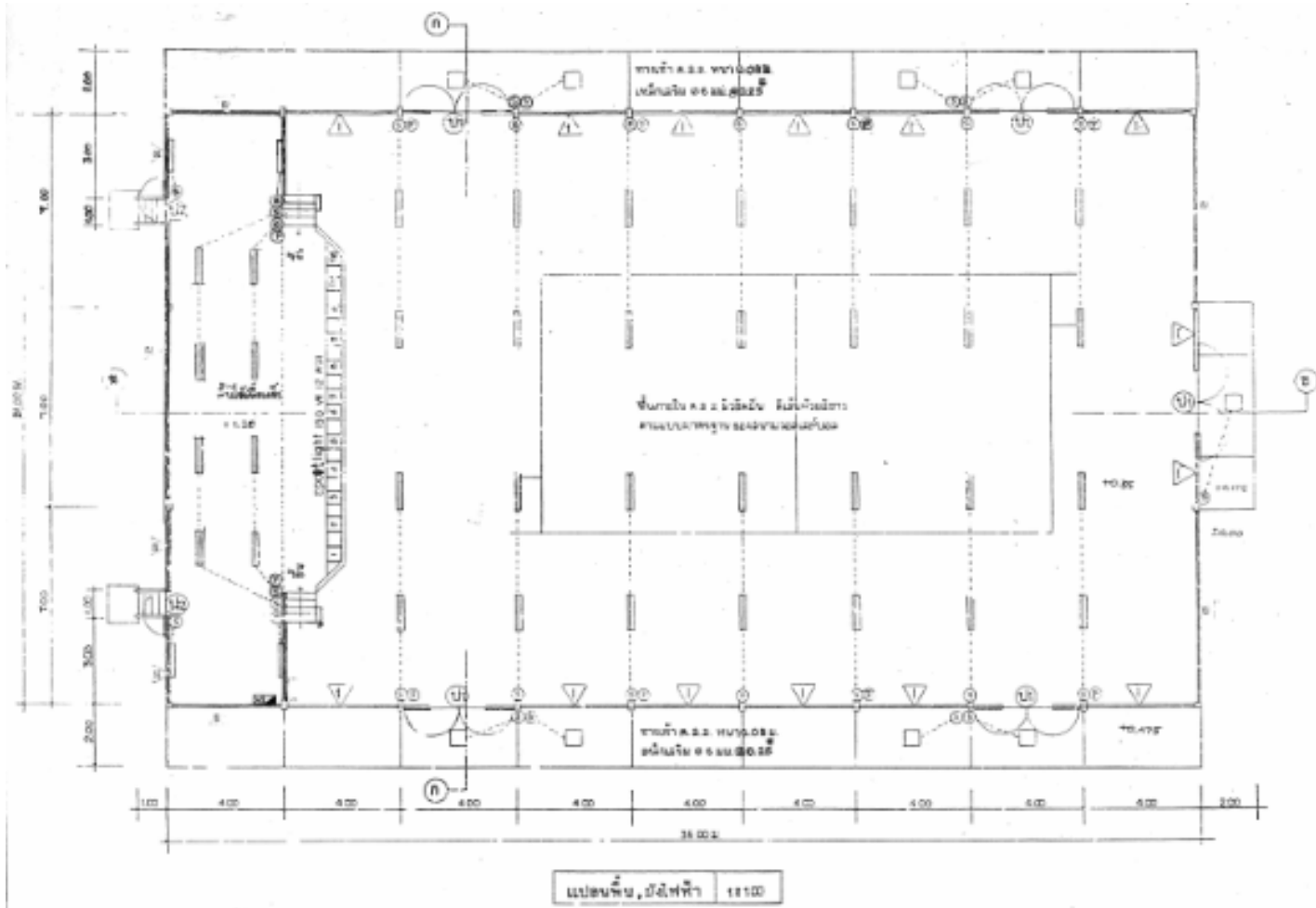

สปช. 206/26

กรอบอาคาร 25.00 x 39.00 เมตร สูง 6.35 เมตร

ราคากลางก่อสร้าง ปี 2564 เป็นเงิน 4,657,000 บาท

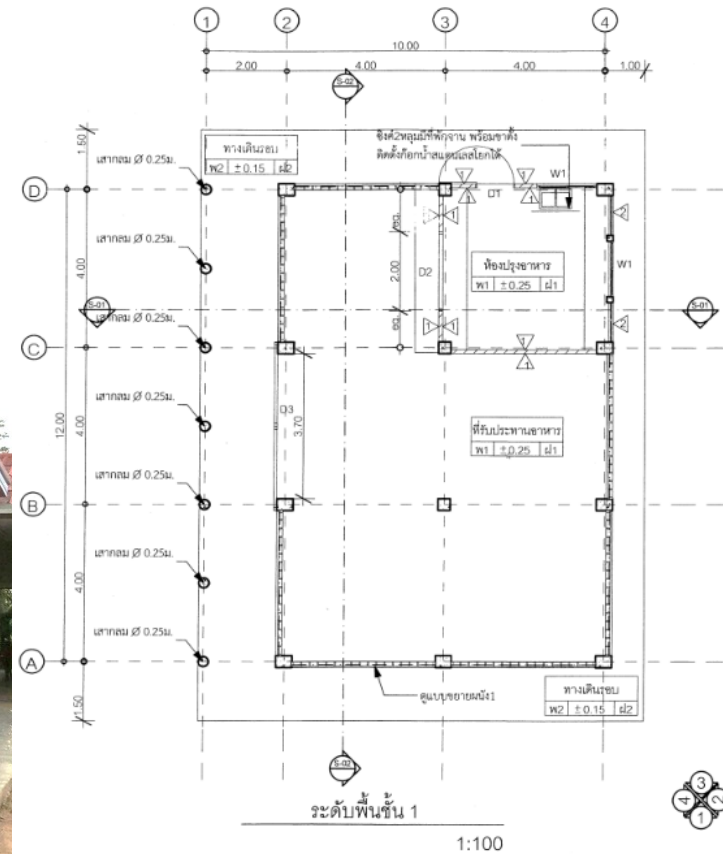

โรงอาหาร 84 ที่นั่ง

กรอบอาคาร 12.70 x 14.00 เมตร สูง 4.55 เมตร
 ราคาगतงก่อสร้าง ป้างบ 2564 เป็นเงิน 1,104,000 บาท



โรงอาหารขนาดเล็ก 260 ที่นั่ง

กรอบอาคาร 19.00 x 24.00 เมตร สูง 6.30 เมตร

ราคากลางก่อสร้าง ปีงบประมาณ 2564 เป็นเงิน 3,416,000 บาท

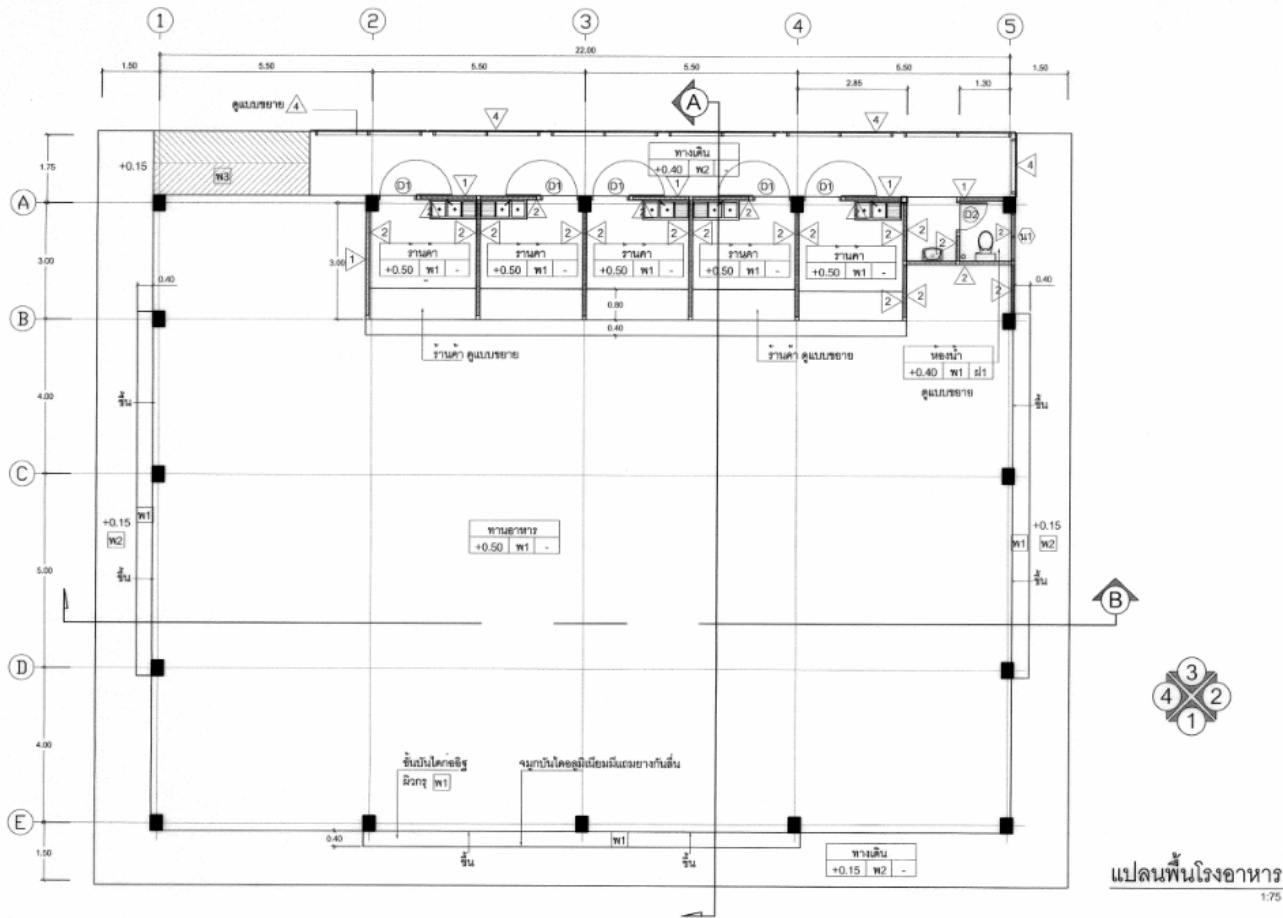

โรงอาหารขนาดเล็ก 260 ที่นั่ง

กรอบอาคาร 19.00 x 24.00 เมตร สูง 6.30 เมตร
 ราคาากลางก่อสร้าง ปังบ 2564 เป็นเงิน 3,416,000 บาท



โรงอาหารขนาดกลาง 500 ที่นั่ง

ขนาดอาคาร 22.00 x 40.50 เมตร สูง 6.30 เมตร

ราคากลางก่อสร้าง ปีงบประมาณ 2564 เป็นเงิน 6,789,000 บาท

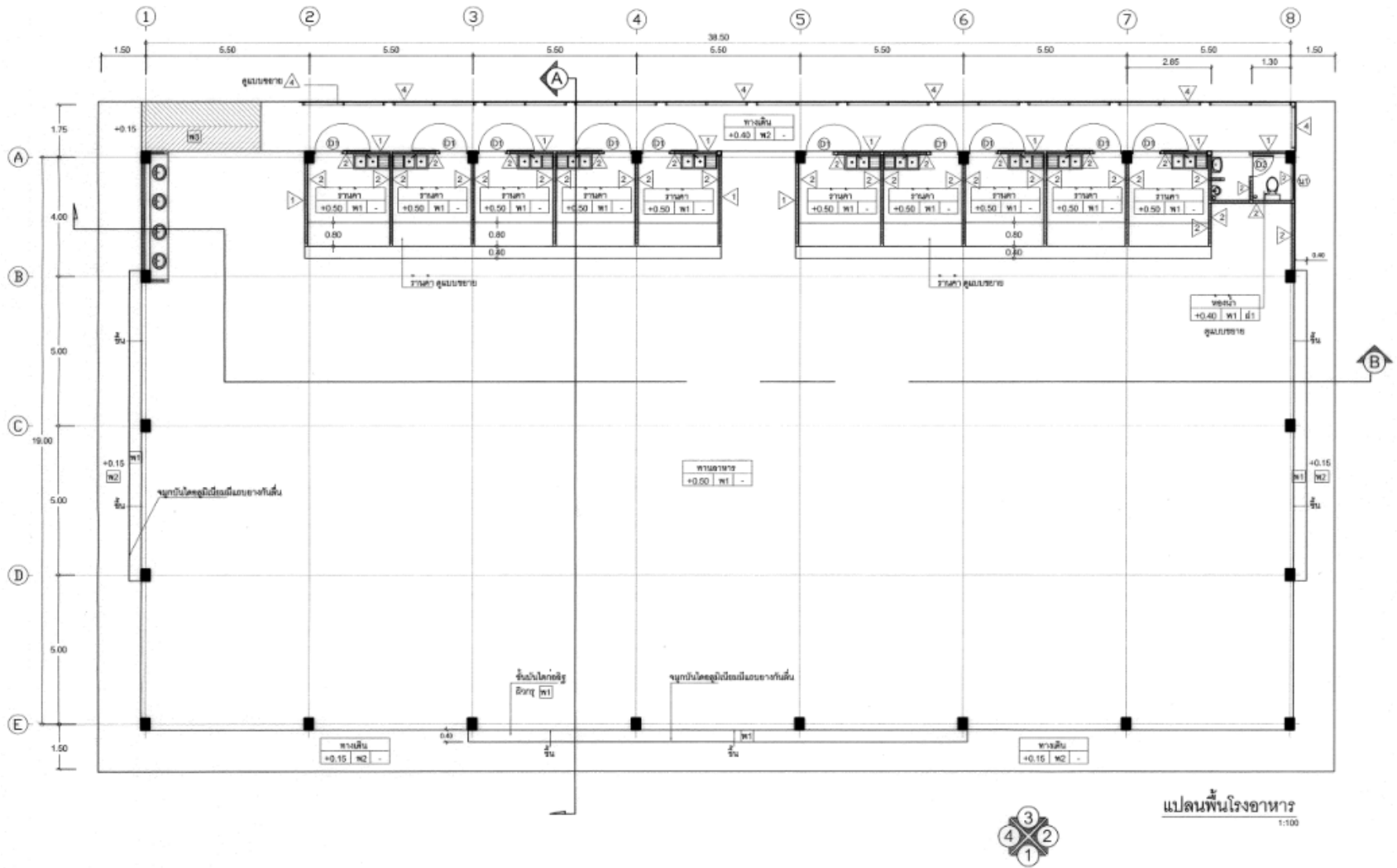

ร้านอาหารขนาดกลาง 500 ที่นั่ง

กรอบอาคาร 22.00 x 40.50 เมตร สูง 6.30 เมตร

ราคากลางก่อสร้าง ปีงบประมาณ 2564 เป็นเงิน 6,789,000 บาท



อาคารหอประชุม 100/27

กรอบอาคาร 26.00 x 43.00 เมตร สูง 11.45 เมตร
ราคากลางก่อสร้าง ปีงบประมาณ 2564 เป็นเงิน 8,071,000 บาท

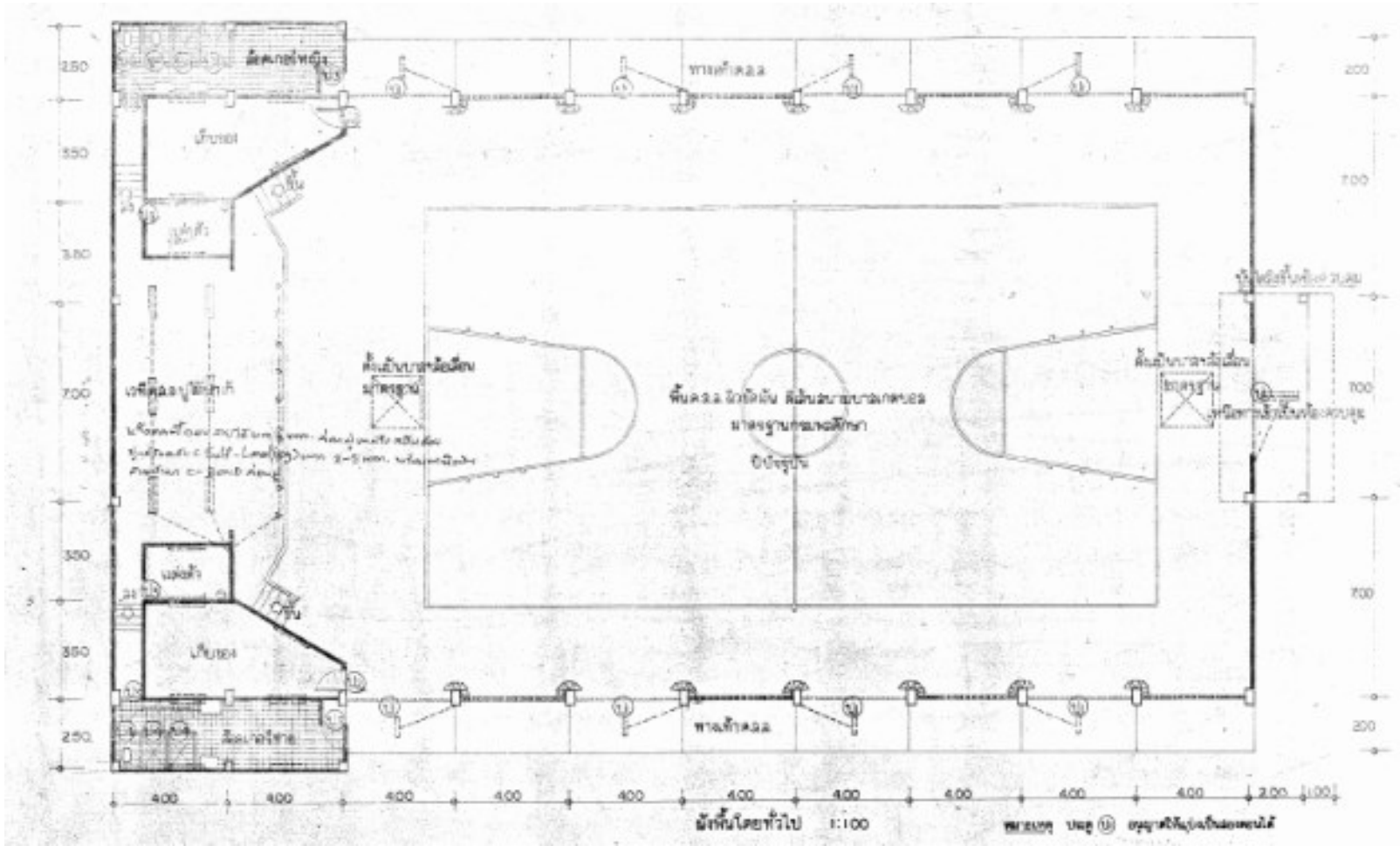

อาคารหอประชุม 100/27

กรอบอาคาร 26.00 x 43.00 เมตร สูง 11.45 เมตร

ราคากลางก่อสร้าง ปีงบประมาณ 2564 เป็นเงิน 8,071,000 บาท



โรงอาหาร แบบ 101 ล./27 (พิเศษ)
(ปรับปรุงชั้นบนเป็นโรงพลศึกษา)

กรอบอาคาร 24.00 x 47.00 เมตร สูง 12.75 เมตร

ราคากลางก่อสร้าง ปีงบประมาณ 2564 เป็นเงิน 12,455,000 บาท

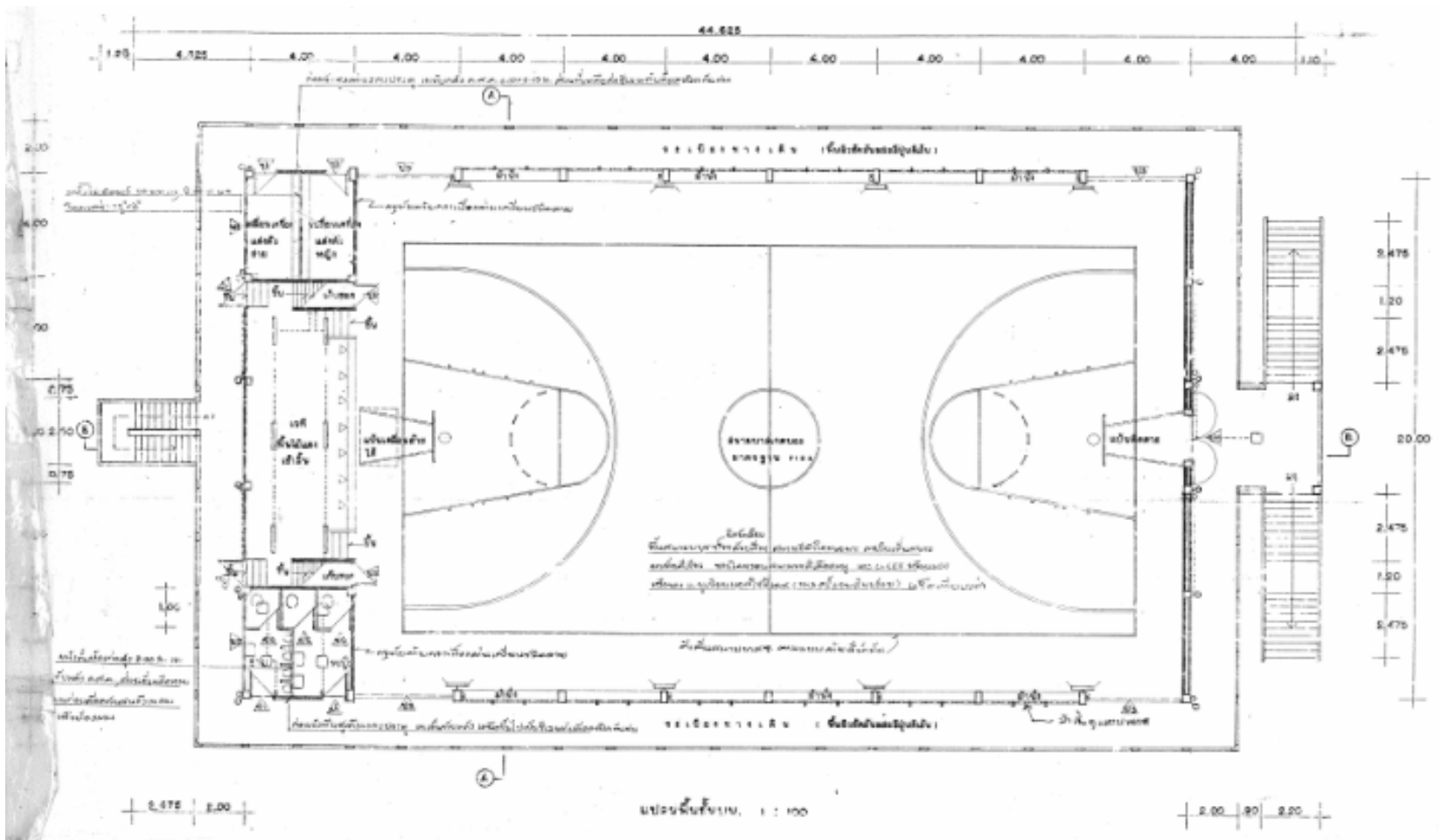

โรงอาหารแบบ 101 ล./27 (พิเศษ)
 (ปรับปรุงชั้นบนเป็นโรงพลศึกษา)

กรอบอาคาร 24.00 x 47.00 เมตร สูง 12.75 เมตร

ราคากลางก่อสร้าง ปิงบ 2564 เป็นเงิน 12,455,000 บาท



อาคารโรงฝึกงาน 102/27

กรอบอาคาร 13.00 x 34.00 เมตร สูง 4.40 เมตร
ราคากลางก่อสร้าง ปีงบประมาณ 2564 เป็นเงิน 2,988,000 บาท

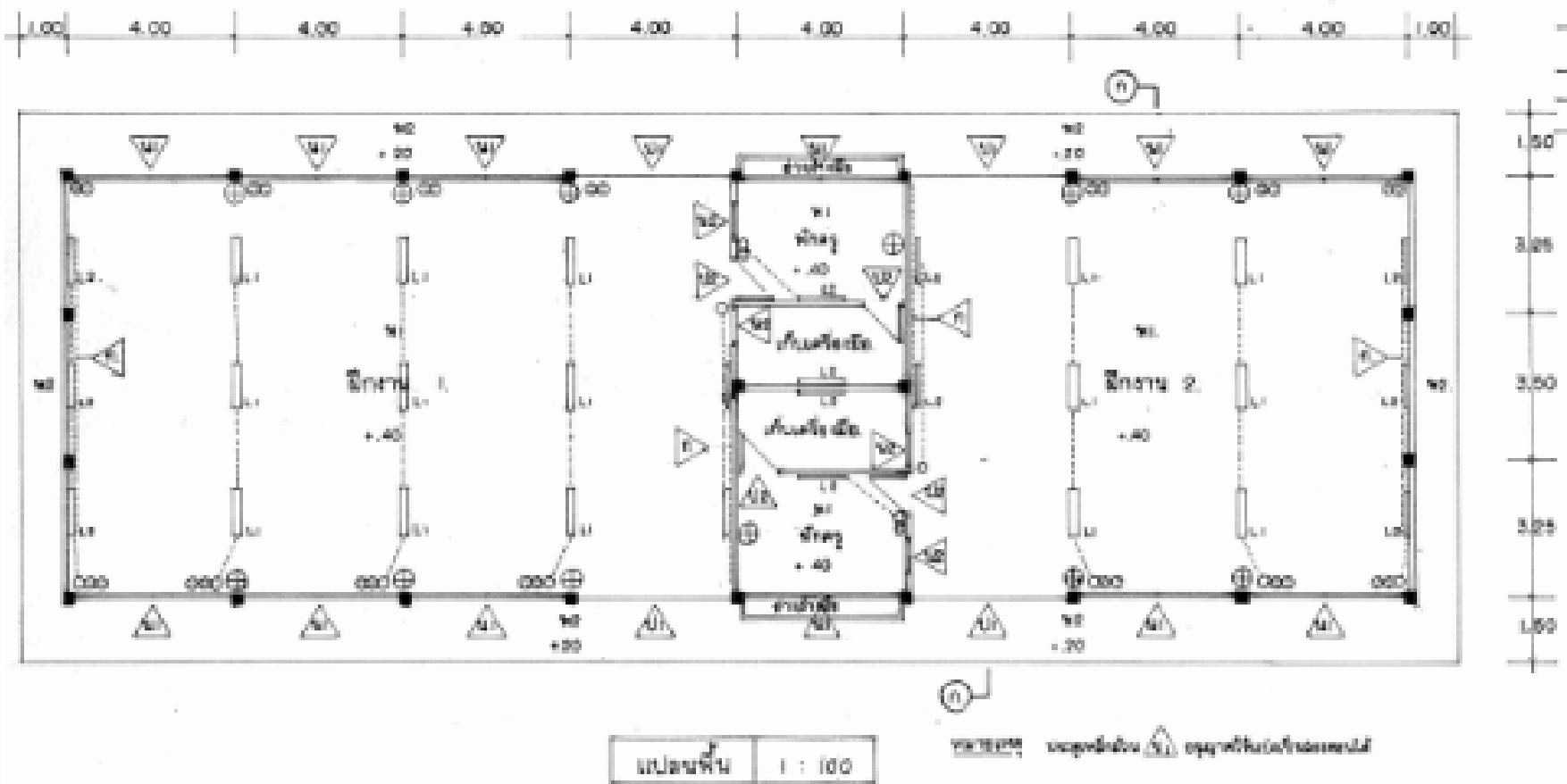

อาคารโรงฝึกงาน 102/27

กรอบอาคาร 13.00 x 34.00 เมตร สูง 4.40 เมตร

ราคากลางก่อสร้าง ปิงบ 2564 เป็นเงิน 2,988,000 บาท



โรงฝึกงาน 204/27

กรอบอาคาร 14.00 x 34.00 เมตร สูง 7.40 เมตร

ราคากลางก่อสร้าง ปีงบประมาณ 2564 เป็นเงิน 5,421,000 บาท

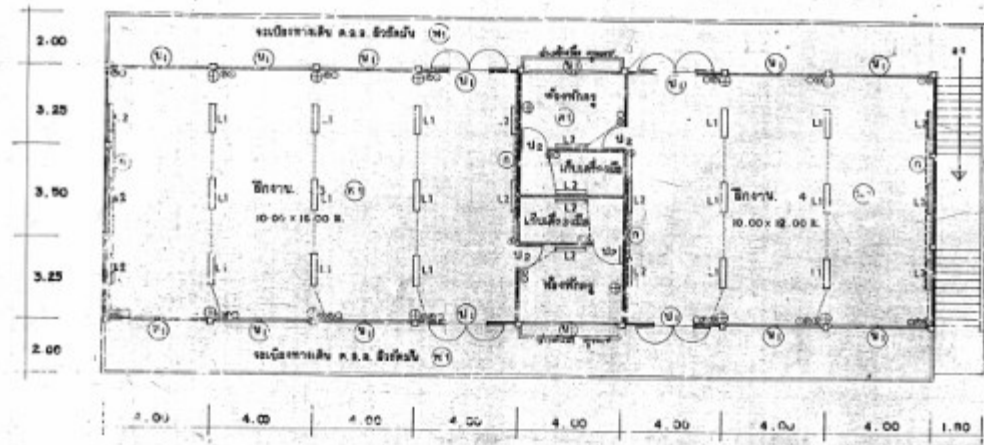

แปลนชั้นบน 177
11/10/77

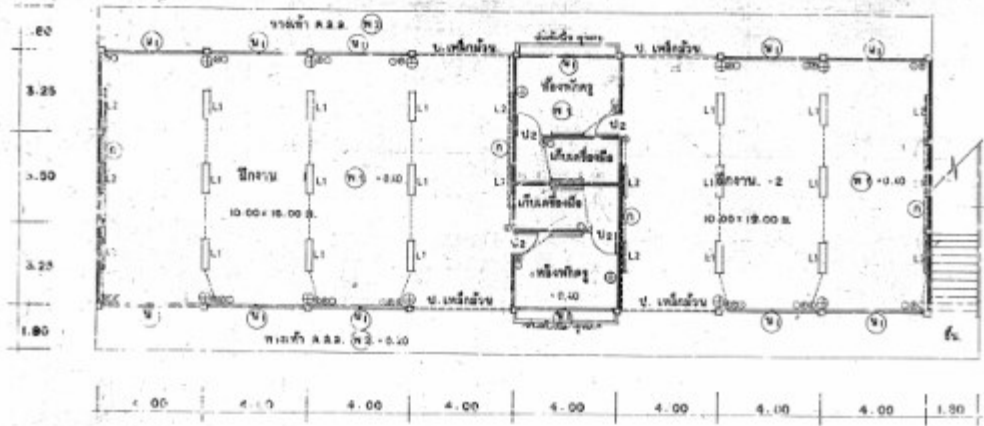

แปลนชั้นล่าง
11/10/77

โรงฝึกงาน 204/27

กรอบอาคาร 14.00 x 34.00 เมตร สูง 7.40 เมตร

ราคากลางก่อสร้าง ปังบ 2564 เป็นเงิน 5,421,000 บาท



แบบรูปรายการก่อสร้างบ้านพักนักศึกษา โครงการปฏิรูปการศึกษาเกษตร

เพื่อชีวิตของวิทยาลัยเกษตรและเทคโนโลยีราชบุรี

กรอบอาคาร 11.50 x 27.00 เมตร สูง 3.10 เมตร

ราคากลางก่อสร้าง ปีงบประมาณ 2564 เป็นเงิน 1,306,000 บาท

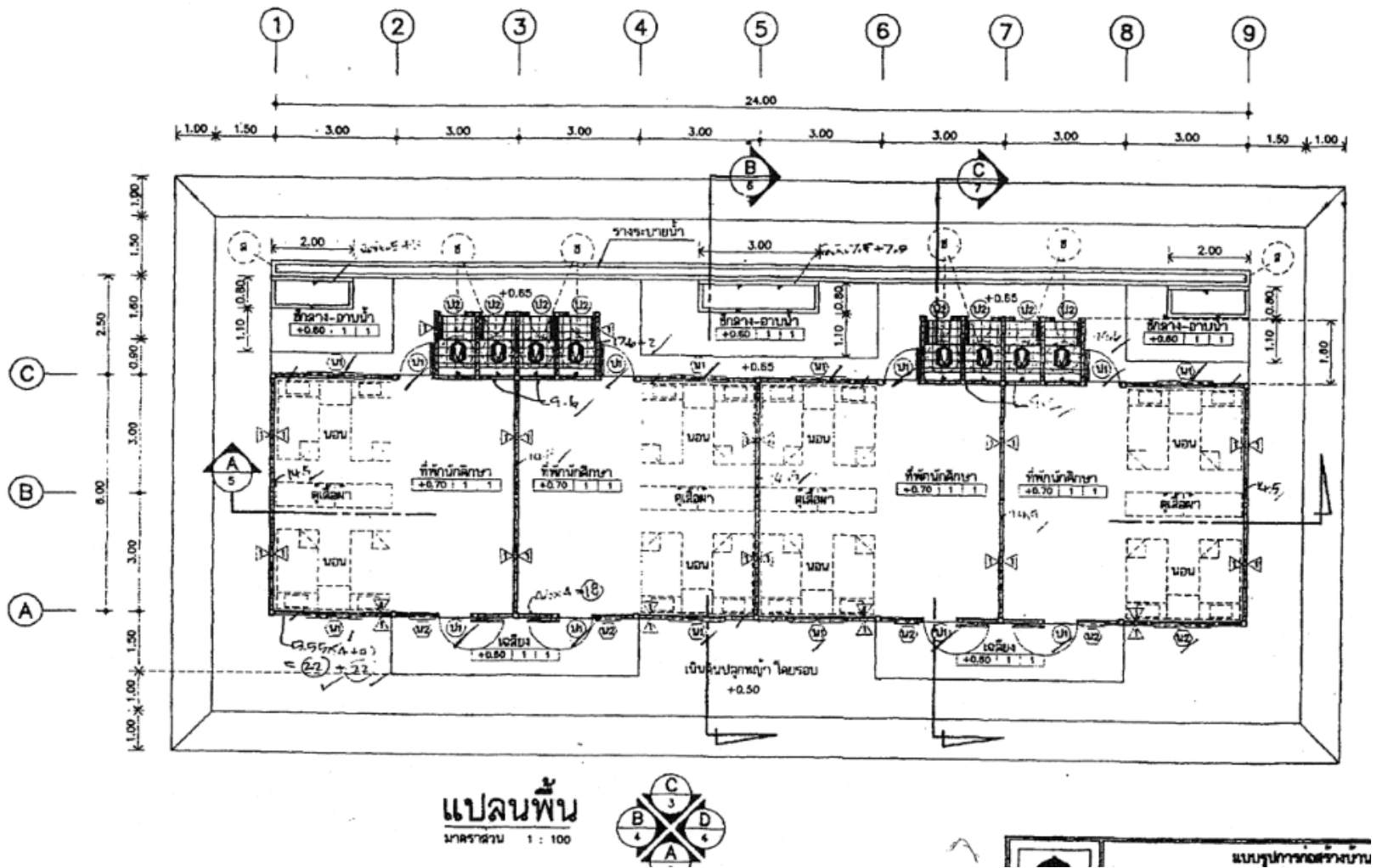

แบบรูปรายการก่อสร้างบ้านพักนักศึกษา โครงการปฏิรูปการศึกษาเกษตรเพื่อชีวิต
ของวิทยาลัยเกษตรและเทคโนโลยีราชบุรี

กรอบอาคาร 11.50 x 27.00 เมตร สูง 3.10 เมตร

ราคากลางก่อสร้าง ปีงบประมาณ 2563

เป็นเงิน 1,306,000 บาท



บ้านพักครู 207

กรอบอาคาร 8.50 x 12.00 เมตร สูง 5.65 เมตร

ราคากลางก่อสร้าง ปีงบประมาณ 2564 เป็นเงิน 948,100 บาท

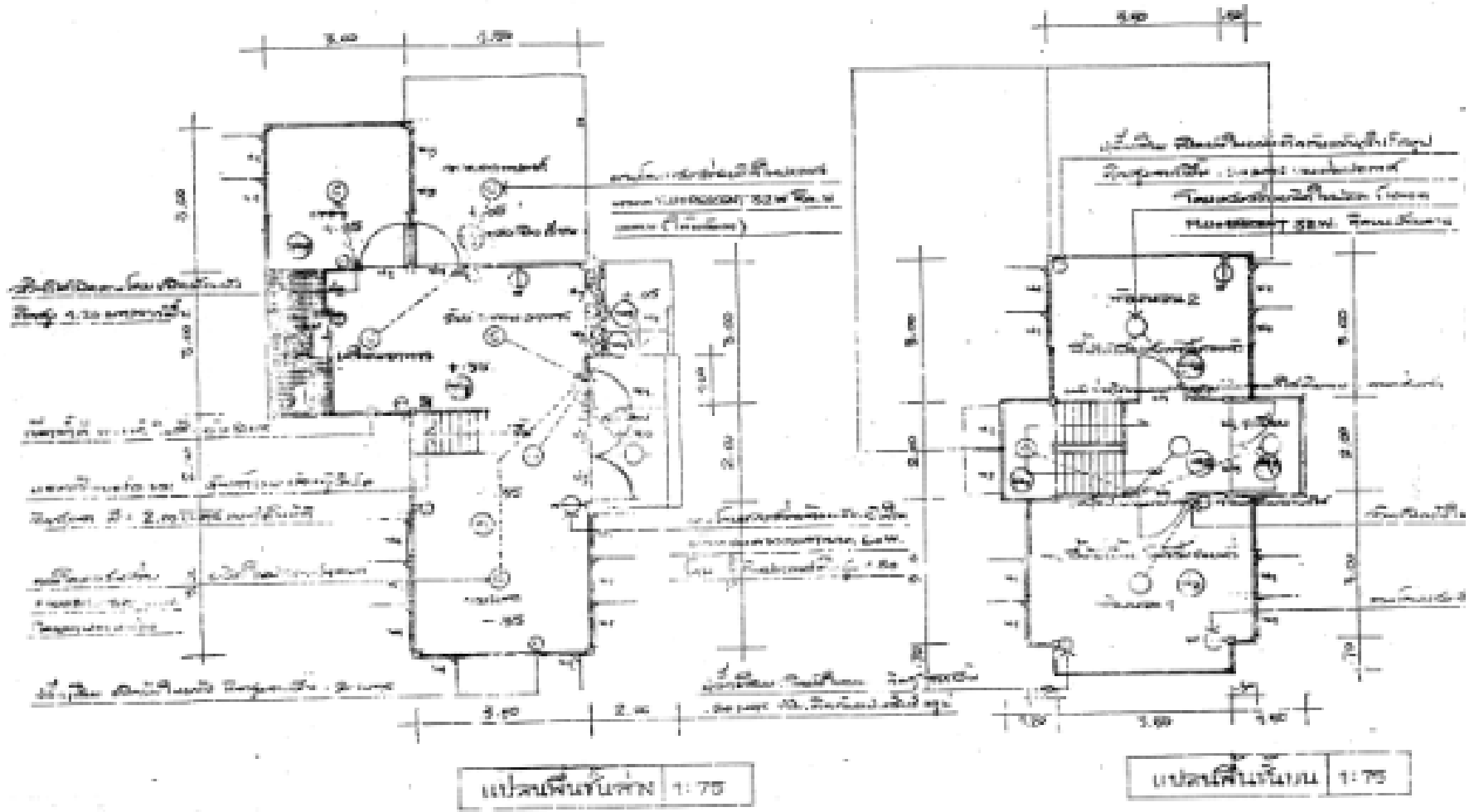

บ้านพักครู 207

กรอบอาคาร 8.50 x 12.00 เมตร สูง 5.65 เมตร

ราคากลางก่อสร้าง ปีงบประมาณ 2564 เป็นเงิน 948,100 บาท

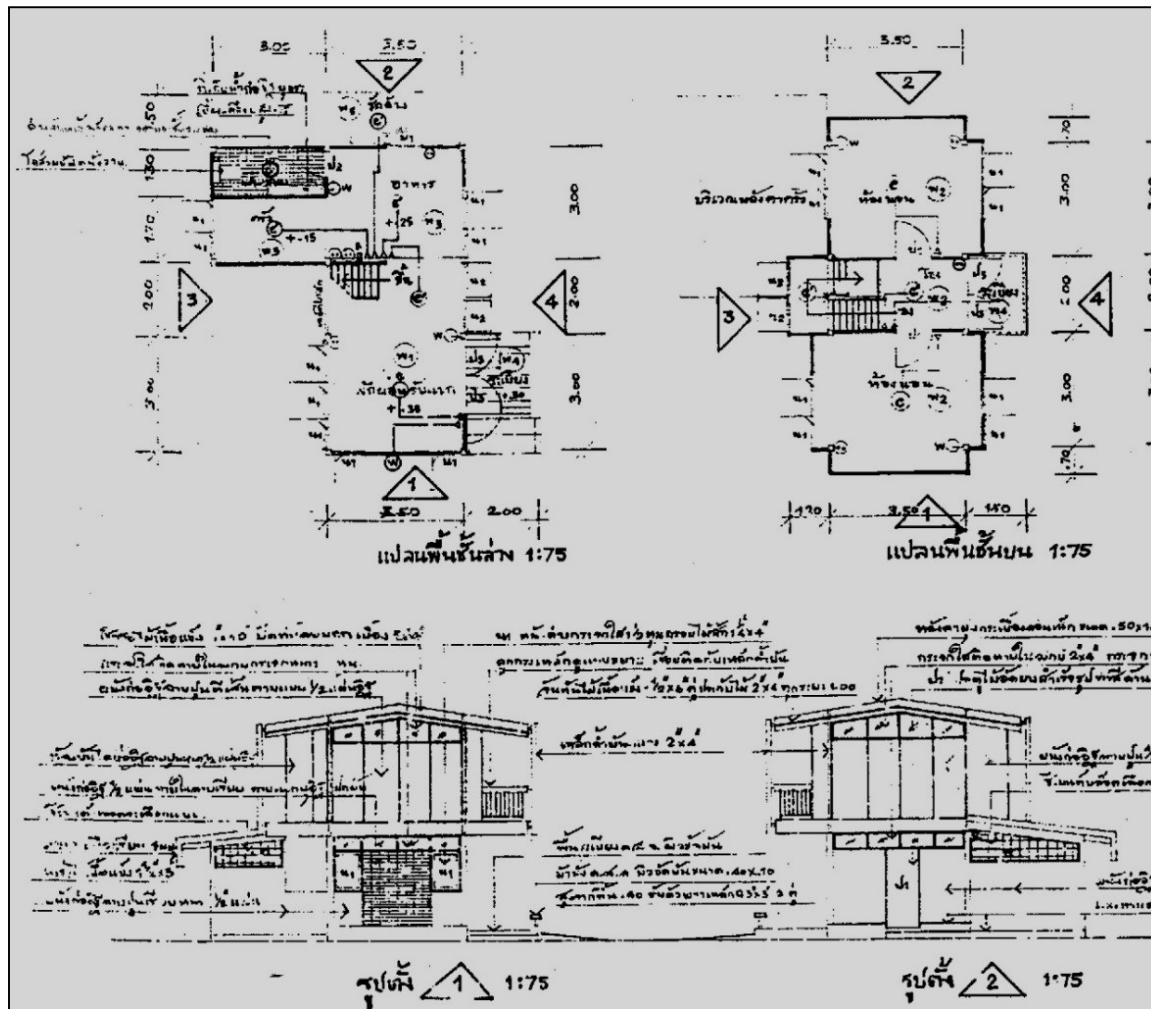

สปช.301/26 (ปี 2539)

กรอบอาคาร 5.50 x 8.00 เมตร สูง 5.45 เมตร

ราคากลางก่อสร้าง ปีงบประมาณ 2564 เป็นเงิน 600,000 บาท



บ้านพักครู 204/61 (ฝ)

กรอบอาคาร 10.00 x 14.00 เมตร สูง 8.70 เมตร

ราคากลางก่อสร้าง ปีงบประมาณ 2564 เป็นเงิน 1,652,000 บาท

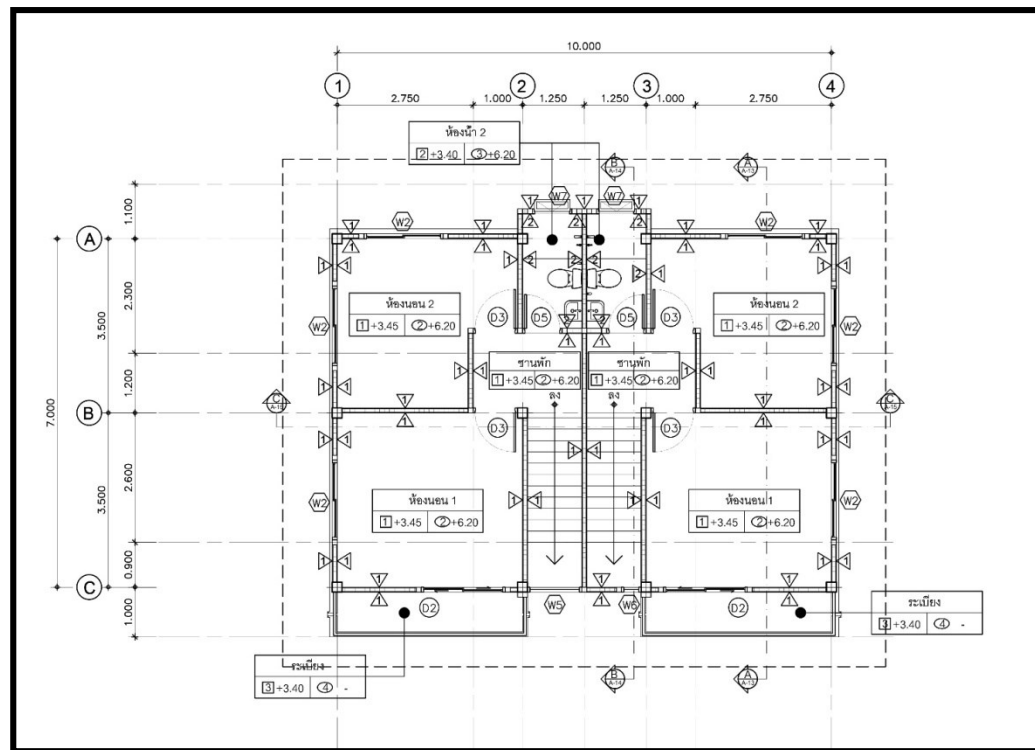
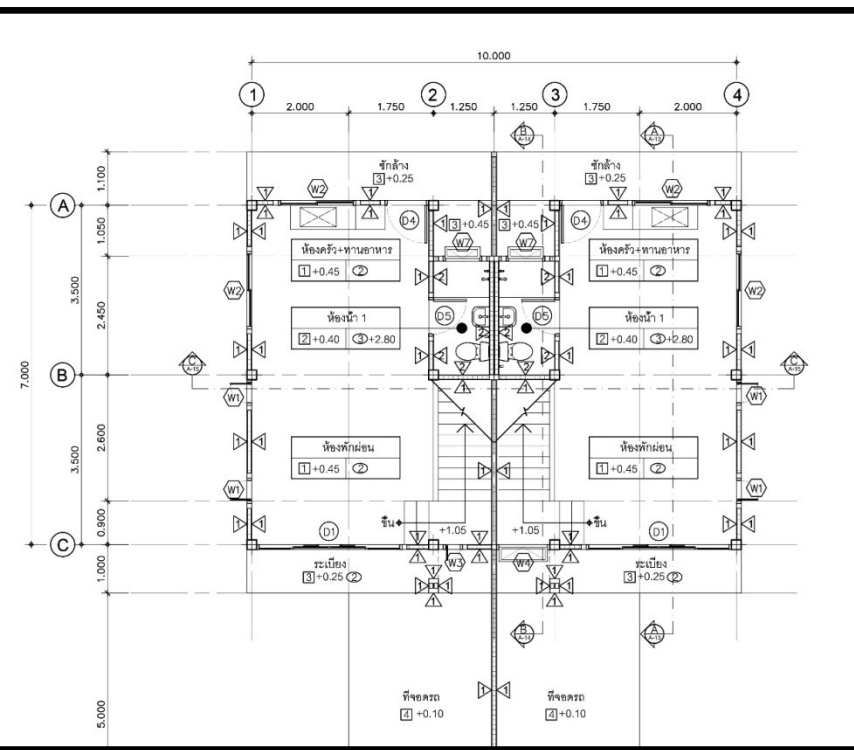

แปลนชั้นล่าง

แปลนชั้นบน

บ้านพักครู 204/61 (ฝ)

กรอบอาคาร 10.00 x 14.00 เมตร สูง 8.70 เมตร

ราคากลางก่อสร้าง ปีงบประมาณ 2564 เป็นเงิน 1,652,000 บาท

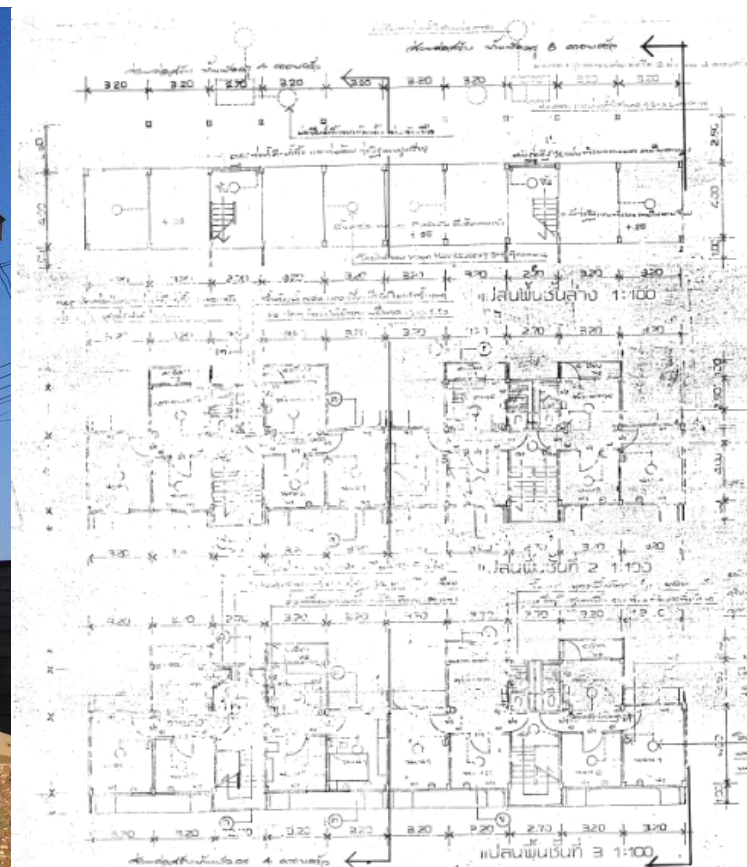

บ้านพักครู 8 ครอบครั้ว

กรอบอาคาร 8.50 x 31.00 เมตร สูง 8.25 เมตร

ราคากลางก่อสร้าง ปีงบประมาณ 2564 เป็นเงิน 3,978,000 บาท

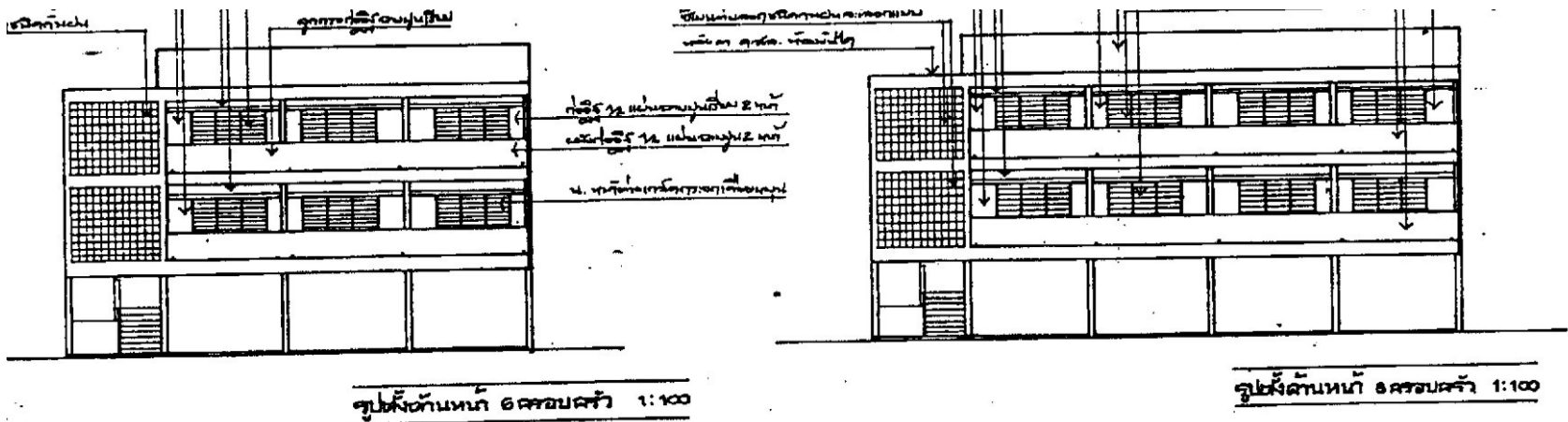

บ้านพักภารโรงแบบแฟลต 8 ครอบคร้ว

กรอบอาคาร 8.60 x 15.00 เมตร สูง 8.60 เมตร

ราคากลางก่อสร้าง ปีงบประมาณ 2564 เป็นเงิน 3,978,000 บาท



ห้องน้ำห้องส้วมนักเรียนหญิง 4 ที่/49

กรอบอาคาร 5.20 x 7.00 เมตร สูง 3.60 เมตร

ราคากลางก่อสร้าง ปีงบประมาณ 2564 เป็นเงิน 387,800 บาท

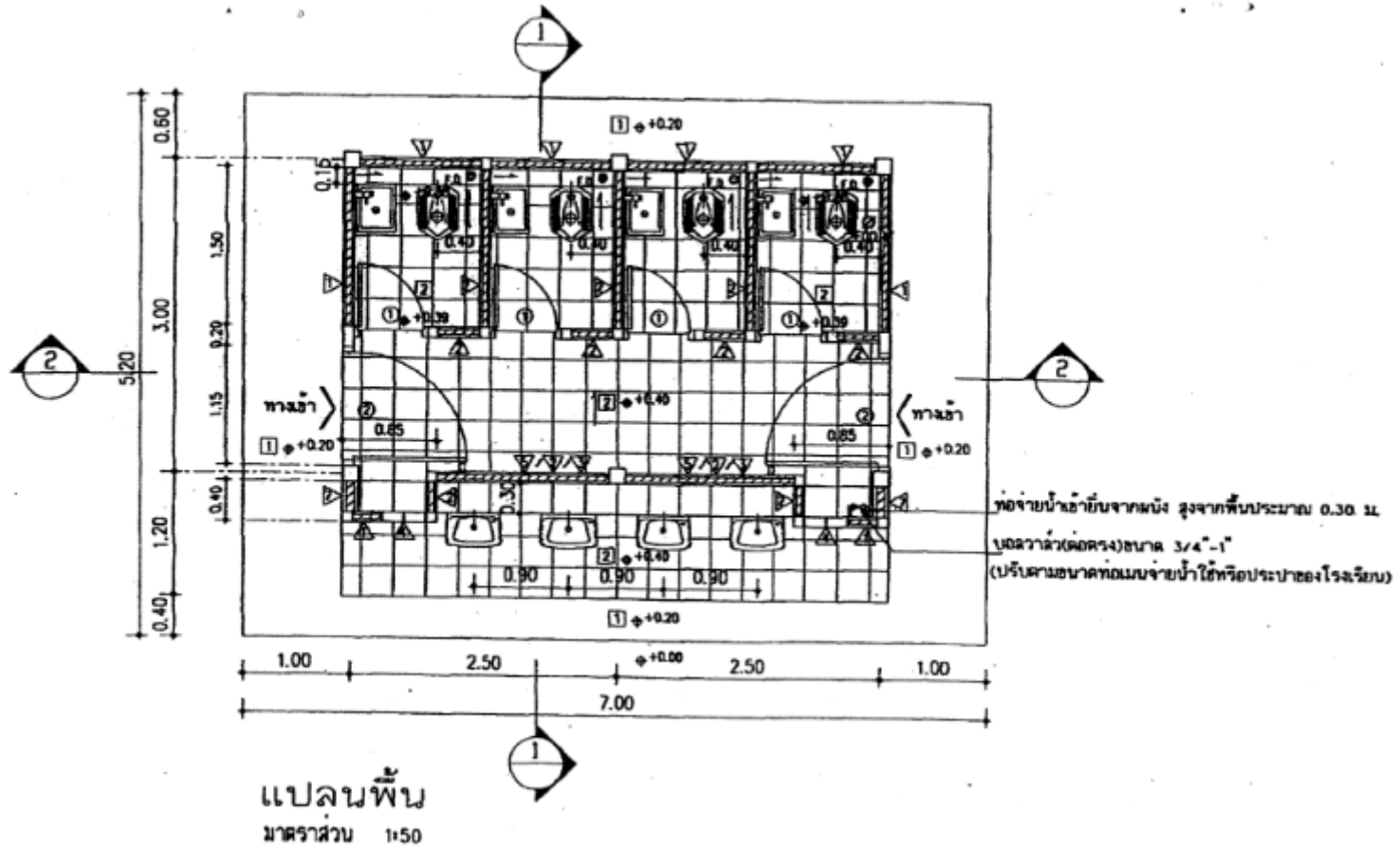

ห้องน้ำห้องส้วมนักเรียนหญิง 4 ที่/49

กรอบอาคาร 5.20 x 7.00 เมตร สูง 3.60 เมตร

ราคากลางก่อสร้าง ปีงบประมาณ 2564 เป็นเงิน 387,800 บาท



ห้องน้ำห้องส้วมนักเรียนชาย 4 ที่/49

กรอบอาคาร 6.40 x 7.00 เมตร สูง 3.60 เมตร
ราคากลางก่อสร้าง ปี 2564 เป็นเงิน 510,200 บาท

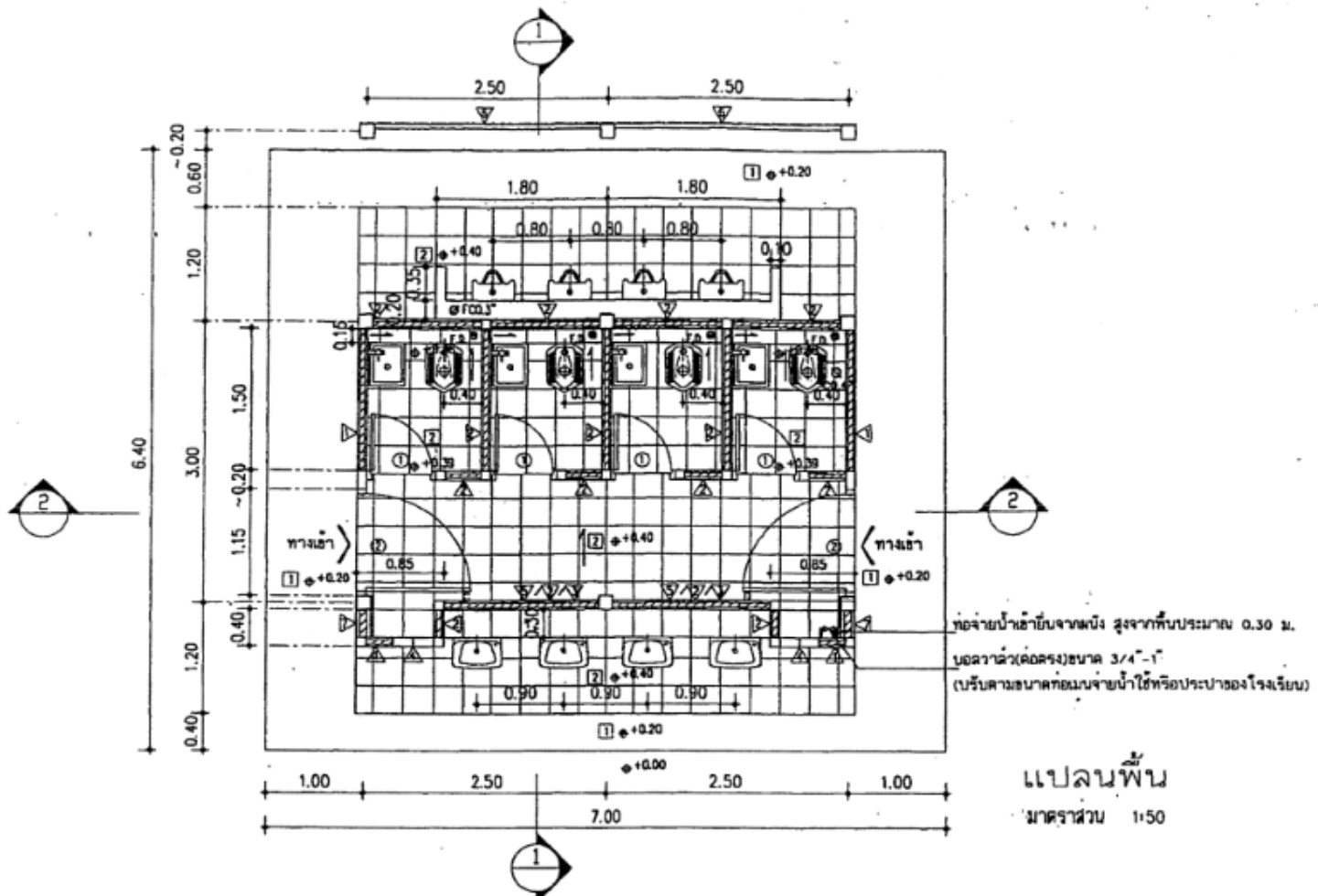

ห้องน้ำห้องส้วมนักเรียนชาย 4 ที่/49

กรอบอาคาร 6.40 x 7.00 เมตร สูง 3.60 เมตร

ราคากลางก่อสร้าง ปี 2564 เป็นเงิน 510,200 บาท



ห้องน้ำห้องส้วมนักเรียนหญิง 6 ที่/49

กรอบอาคาร 5.20 x 9.50 เมตร สูง 3.60 เมตร

ราคากลางก่อสร้าง ปีงบประมาณ 2564 เป็นเงิน 506,200 บาท

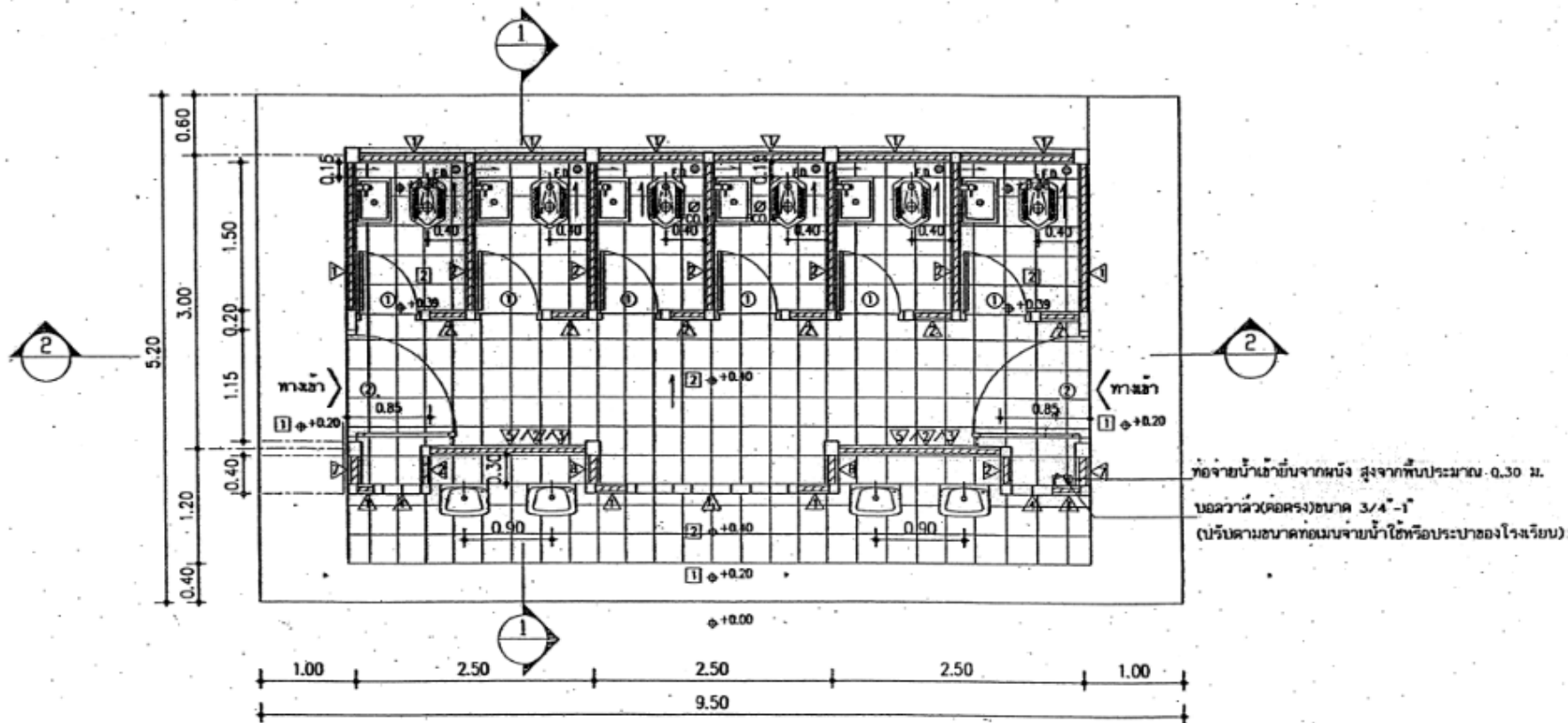

ห้องน้ำห้องส้วมนักเรียนหญิง 6 ที่/49

กรอบอาคาร 5.20 x 9.50 เมตร สูง 3.60 เมตร

ราคากลางก่อสร้าง ปีงบประมาณ 2564 เป็นเงิน 506,200 บาท



ห้องน้ำห้องส้วมนักเรียนชาย 6 ที่/49

กรอบอาคาร 6.40 x 9.50 เมตร สูง 3.60 เมตร
ราคากลางก่อสร้าง ปี 2564 เป็นเงิน 640,500 บาท

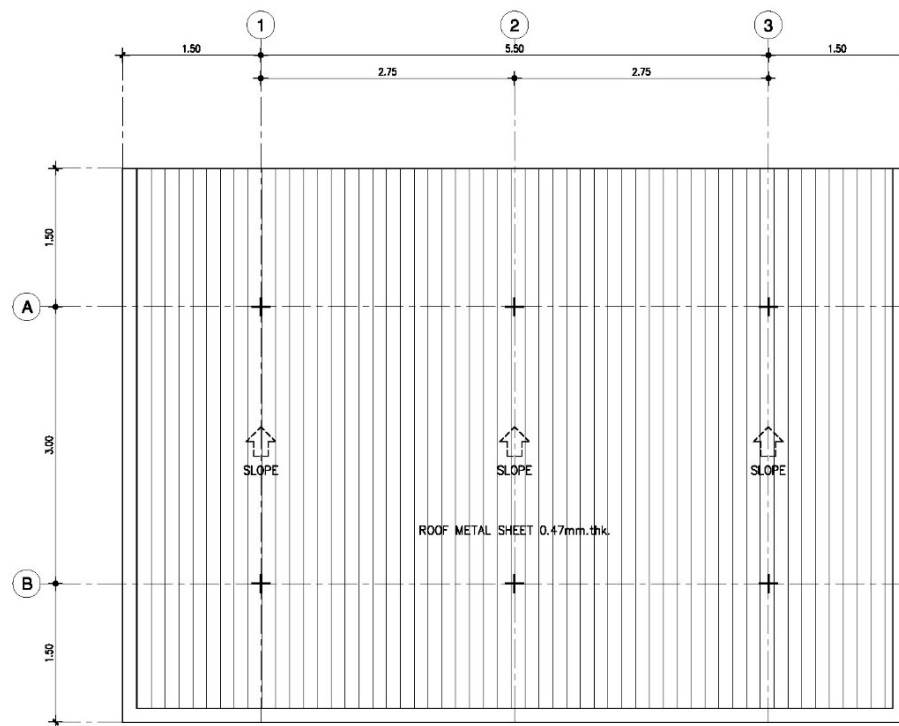
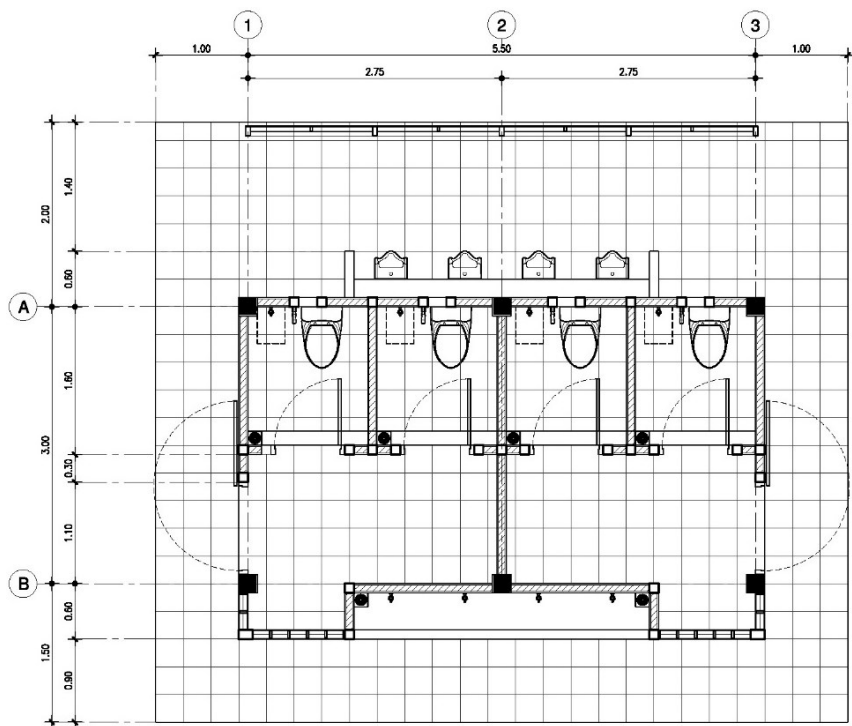

ห้องน้ำ OBEC 4 ที่/61 ชาย-หญิง (ชาย 2 ที่ หญิง 2 ที่)

กรอบอาคาร 6.50 x 7.50 เมตร สูง 3.60 เมตร

ราคากลางก่อสร้าง ปีงบประมาณ 2564 เป็นเงิน 481,200 บาท

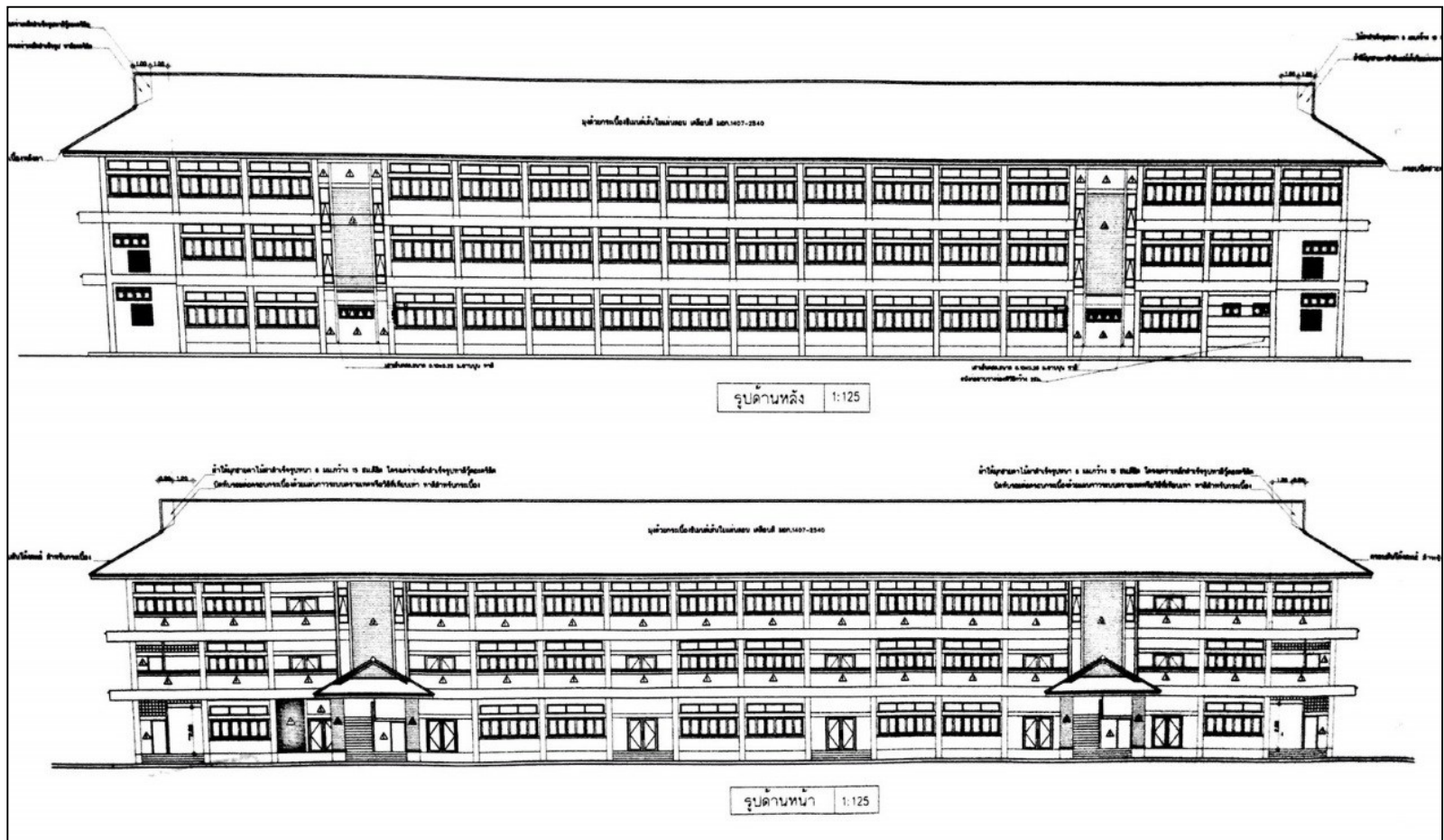

อาคารสำนักงานเขตพื้นที่การศึกษา แบบที่ 1

กรอบอาคาร 19.50 x 76.40 เมตร สูง 11.55 เมตร

ราคากลางก่อสร้าง ปี 2564 เป็นเงิน 22,054,000 บาท



อาคารสำนักงานเขตพื้นที่การศึกษา แบบที่ 2

กรอบอาคาร 16.50 x 60.00 เมตร สูง 11.55 เมตร

ราคากลางก่อสร้าง ปี 2564 เป็นเงิน 18,513,000 บาท



อาคารสำนักงานเขตพื้นที่การศึกษา แบบที่ 4

กรอบอาคาร 14.90 x 48.40 เมตร สูง 8.05 เมตร

ราคากลางก่อสร้าง ปี 2564 เป็นเงิน 10,415,000 บาท

ตัวอย่างแหล่งสืบค้นราคาครุภัณฑ์ ปีงบประมาณ 2564

| ที่ | รายการ | บริษัท/ยี่ห้อ | ราคา | แหล่งที่มา (เว็บไซต์) |
|-----|---|--------------------------------|-------|---|
| 1 | ตู้เหล็กแบบเตี้ย บานกระจกเลื่อน พร้อมฐานรอง | PRELUDE | 3,590 | www.homepro.co.th |
| | | ICONIC | 4,950 | www.iconic-office.com |
| | | Luckyworld | 3,790 | www.rsbffurniture.co.th |
| 2 | ตู้เหล็กแบบเตี้ย บานเลื่อนทึบ พร้อมฐานรอง | PRELUDE | 3,390 | www.homepro.co.th |
| | | ICONIC | 3,010 | www.iconic-office.com |
| | | OfficeMate | 4,560 | www.officemate.co.th |
| 3 | โต๊ะทำงาน ระดับปฏิบัติการ-ชำนาญการ | OfficeMate | 5,600 | www.officemate.co.th |
| | | RF Furniture | 3,790 | www.lazada.co.th |
| | | rungcharoen | 2,800 | www.rungcharoen.com |
| 4 | โต๊ะทำงาน ระดับชำนาญการพิเศษ | rungcharoen | 4,000 | www.rungcharoen.com |
| | (w 150*D80*H75) | OfficeMate | 9,100 | www.officemate.co.th |
| | | nsboffice | 4,493 | http://www.nsboffice.com |
| 5 | โต๊ะวางเครื่องพิมพ์ (Printer) | nsb office | 2,174 | http://www.nsboffice.com |
| | | KSSFurniture | 3,500 | http://www.kssfurniture.com |
| | | RSB FURNITURE | 3,890 | www.rsbffurniture.co.th |
| 6 | โต๊ะพับอเนกประสงค์ | boonsub furniture | 1,250 | http://www.furniturebyfactory.co |
| | | saha furniture | 1,250 | http://www.9sahafurniture.com |
| | | furfactory | 1,450 | http://www.furfactory.co.th |
| 7 | เก้าอี้ทำงาน ระดับปฏิบัติการ - ชำนาญการ | เฟอร์นิเจอร์(ประเทศไทย) จำกัด | 2,950 | http://www.thaiofficefurniture.co |
| | | RSB FURNITURE | 2,290 | https://www.rsbffurniture.co.th |
| | | SB FURNITURE | 4,290 | www.sbdesignsquare.com |
| 8 | เก้าอี้ทำงาน ชำนาญการพิเศษ | โบ้ทบุคส์ออฟฟิศเซ็นเตอร์ จำกัด | 4,655 | http://www.boatbook.co.th |
| | | nuteefurniture | 3,000 | http://www.nuteefurniture.com |
| | | OfficeMate | 5,150 | www.officemate.co.th |
| 9 | เก้าอี้ประชุม | gous-furniture | 600 | www.gous-furniture.com |
| | | KSSFurniture | 650 | http://www.m.kssfurniture.com |
| | | rungcharoen | 700 | http://www.rungcharoen.com |
| 10 | ชั้นวางอเนกประสงค์ 4 ชั้น | indexlivingmall | 1,990 | www.indexlivingmall.com |
| | | officemate | 2,950 | www.officemate.co.th |
| | | homepro | 2,490 | www.dohome.co.th |
| 11 | โต๊ะวางเครื่องคอมพิวเตอร์ | nsb office | 3,260 | http://www.nsboffice.com/produ |
| | | RDN-Furniture | 2,250 | http://rdn-furniture.com |
| | | Smile Office Furniture | 2,350 | http://www.smileofficefurniture.co |



คำสั่งสำนักงานคณะกรรมการการศึกษาขั้นพื้นฐาน

ที่ ๑๔๓๔/๒๕๖๒

เรื่อง แต่งตั้งคณะทำงานจัดตั้งงบประมาณรายจ่ายประจำปีงบประมาณ พ.ศ. ๒๕๖๔
งบลงทุน ค่าครุภัณฑ์ ที่ดินและสิ่งก่อสร้าง สังกัดสำนักงานคณะกรรมการการศึกษาขั้นพื้นฐาน

ด้วย สำนักงานคณะกรรมการการศึกษาขั้นพื้นฐานมีภารกิจที่จะต้องเตรียมการจัดตั้งกรอบวงเงินงบประมาณปี ๒๕๖๔ งบลงทุน ค่าครุภัณฑ์ ที่ดินและสิ่งก่อสร้าง และจัดทำคู่มือการจัดตั้งงบประมาณรายจ่ายประจำปีงบประมาณ พ.ศ. ๒๕๖๔ เพื่อเป็นแนวทางในการบริหาร และแนวทางในการขอตั้งงบประมาณงบลงทุน ค่าครุภัณฑ์ ที่ดินและสิ่งก่อสร้าง และเพื่อใช้ในการบริหารงบประมาณรายจ่ายประจำปีงบประมาณ พ.ศ. ๒๕๖๔ จึงแต่งตั้งคณะทำงานจัดตั้งงบประมาณรายจ่ายประจำปีงบประมาณ พ.ศ. ๒๕๖๔ งบลงทุน ค่าครุภัณฑ์ ที่ดินและสิ่งก่อสร้าง ดังนี้

ที่ปรึกษา

นายสนธิ แยมเกษร

รองเลขาธิการคณะกรรมการการศึกษาขั้นพื้นฐาน

คณะทำงาน

๑. ผู้อำนวยการสำนักนโยบายและแผนการศึกษาขั้นพื้นฐาน ประธานคณะทำงาน
๒. นายวันชัย รัชชัย รองประธานคณะทำงาน
ผู้อำนวยการสำนักการคลังและสินทรัพย์ สำนักงานคณะกรรมการการศึกษาขั้นพื้นฐาน
๓. นางสาววิภา วงศ์ผืน รองประธานคณะทำงาน
รักษาการผู้อำนวยการสำนักอำนวยการ สำนักงานคณะกรรมการการศึกษาขั้นพื้นฐาน
๔. นายสุรินทร์ สว่างอารมณ์ รองประธานคณะทำงาน
ผู้อำนวยการกลุ่มงบประมาณ ๓ สำนักนโยบายและแผนการศึกษาขั้นพื้นฐาน
๕. นางสุริรัตน์ ต. สุวรรณ คณะทำงาน
ผู้อำนวยการกลุ่มงานโครงการตามพระราชดำริ สำนักนโยบายและแผนการศึกษาขั้นพื้นฐาน
๖. นายพิพัฒน์ เพ็ชรพรหมศร คณะทำงาน
ผู้อำนวยการกลุ่มนโยบายและแผน สำนักงานเขตพื้นที่การศึกษามัธยมศึกษา เขต ๑
๗. นางสาวอุสา กลั๊บหอม คณะทำงาน
ผู้อำนวยการกลุ่มนโยบายและแผน สำนักงานเขตพื้นที่การศึกษามัธยมศึกษา เขต ๕
๘. นางรัชจิกร จิตวัฒนานนท์ คณะทำงาน
ผู้อำนวยการกลุ่มนโยบายและแผน สำนักงานเขตพื้นที่การศึกษามัธยมศึกษา เขต ๑๐

/ศ. นาง ...

-๒-

๙. นางณกัญญา แก้วประเสริฐ คณะทำงาน
ผู้อำนวยการกลุ่มนโยบายและแผน สำนักงานเขตพื้นที่การศึกษามัธยมศึกษา เขต ๑๖
๑๐. นางพรพิมล ชินภักดี คณะทำงาน
ผู้อำนวยการกลุ่มนโยบายและแผน สำนักงานเขตพื้นที่การศึกษามัธยมศึกษา เขต ๒๐
๑๑. นางสาวอรัญญา แยมเจริญ คณะทำงาน
ผู้อำนวยการกลุ่มนโยบายและแผน สำนักงานเขตพื้นที่การศึกษามัธยมศึกษา เขต ๓๖
๑๒. นางอินทัย ทัญกาศ คณะทำงาน
ผู้อำนวยการโรงเรียนบ่อพลอยรัชดาภิเษก สำนักงานเขตพื้นที่การศึกษามัธยมศึกษา เขต ๘
๑๓. นายนิติกรณ์ ฉันทรวงศ์ชนะ คณะทำงาน
ผู้อำนวยการโรงเรียนสงวนหญิง สำนักงานเขตพื้นที่การศึกษามัธยมศึกษา เขต ๙
๑๔. นายประสงค์ กลิ่นบรม คณะทำงาน
ผู้อำนวยการโรงเรียนบางสะพานวิทยา สำนักงานเขตพื้นที่การศึกษามัธยมศึกษา เขต ๑๐
๑๕. นายไพชยา พิมพ์สารี คณะทำงาน
ผู้อำนวยการโรงเรียนนาอ้อวิทยา สำนักงานเขตพื้นที่การศึกษามัธยมศึกษา เขต ๑๙
๑๖. นางวิลาวัลย์ ทองแย้ม คณะทำงาน
ผู้อำนวยการกลุ่มนโยบายและแผน สำนักงานเขตพื้นที่การศึกษาประถมศึกษากาญจนบุรี เขต ๑
๑๗. นายสมจิต สมอ คณะทำงาน
ผู้อำนวยการกลุ่มนโยบายและแผน สำนักงานเขตพื้นที่การศึกษาประถมศึกษาเชียงราย เขต ๑
๑๘. นายพงกะพรรณ ตะกลมทอง คณะทำงาน
ผู้อำนวยการกลุ่มนโยบายและแผน สำนักงานเขตพื้นที่การศึกษาประถมศึกษาหนองคาย เขต ๑
๑๙. นายสุเทพ บุญวัฒน์ คณะทำงาน
ผู้อำนวยการกลุ่มนโยบายและแผน สำนักงานเขตพื้นที่การศึกษาประถมศึกษาพิจิตร เขต ๑
๒๐. นายพงษ์ศักดิ์ พงษ์พวงเพชร คณะทำงาน
ผู้อำนวยการกลุ่มนโยบายและแผน สำนักงานเขตพื้นที่การศึกษาประถมศึกษาอุดรธานี เขต ๒
๒๑. นางสาวอมรา จันทรไทย คณะทำงาน
ผู้อำนวยการกลุ่มนโยบายและแผน สำนักงานเขตพื้นที่การศึกษาประถมศึกษาอุดรธานี เขต ๔
๒๒. นายธีรศักดิ์ สืบสุติน คณะทำงาน
ผู้อำนวยการกลุ่มนโยบายและแผน สำนักงานเขตพื้นที่การศึกษาประถมศึกษาลำปาง เขต ๓
๒๓. นายอุดม ต้องแข่งกี คณะทำงาน
ผู้อำนวยการกลุ่มนโยบายและแผน สำนักงานเขตพื้นที่การศึกษาประถมศึกษาปัตตานี เขต ๒
๒๔. นายศรารัฐ ศรีหาบุญทัน คณะทำงาน
ผู้อำนวยการโรงเรียนบ้านปรางคล้า สำนักงานเขตพื้นที่การศึกษาประถมศึกษานครราชสีมา เขต ๔

/๒๕. นาย ...

-๓-

๒๕. นายปรีชา ย้อยศิริ คณะทำงาน
ผู้อำนวยการโรงเรียนวัดสันตยาราม สำนักงานเขตพื้นที่การศึกษาประถมศึกษานครนายก
๒๖. นายองค์การ วงศ์เรือง คณะทำงาน
ผู้อำนวยการโรงเรียนภูคาวิทยาคม สำนักงานเขตพื้นที่การศึกษาประถมศึกษาน่าน เขต ๒
๒๗. นายเกษิเดช พรหมทอง คณะทำงาน
ผู้อำนวยการโรงเรียนที่ปึงกรวิทยาพัฒนา (วัดสุนทรสถิต) ในพระราชูปถัมภ์
สำนักงานเขตพื้นที่การศึกษาประถมศึกษาสมุทรสาคร
๒๘. นายจรูญโรจน์ สุนทรนันท์ คณะทำงาน
ผู้อำนวยการโรงเรียนบ้านตำมะลังเหนือ สำนักงานเขตพื้นที่การศึกษาประถมศึกษาสตูล
๒๙. นายรังสฤษดิ์ ถาวจตุรัส คณะทำงาน
สถาปนิกชำนาญการพิเศษ สำนักผู้อำนวยการ
๓๐. นางจิรัฐา ดอกแก้ว คณะทำงาน
ผู้อำนวยการกลุ่มบริหารสินทรัพย์ สำนักการคลังและสินทรัพย์
๓๑. นายคำภา หานะกุล คณะทำงาน
นายช่างโยธาอาวุโส สำนักผู้อำนวยการ
๓๒. นางสาวสุมณฑา ลาภมูล คณะทำงาน
นักวิชาการพัสดุชำนาญการ สำนักการคลังและสินทรัพย์
๓๓. นายฉัตรชัย แก้วจันทา คณะทำงาน
นักวิเคราะห์นโยบายและแผนชำนาญการ สำนักพัฒนาการศึกษาเขตพัฒนาพิเศษ
เฉพาะกิจจังหวัดชายแดนภาคใต้
๓๔. นางศกุนตลา วรุฒิ คณะทำงาน
เจ้าพนักงานพัสดุชำนาญงาน สำนักการคลังและสินทรัพย์
๓๕. นางชื่นใจ กระแสสินธุ์ คณะทำงานและเลขานุการ
เจ้าพนักงานธุรการชำนาญงาน สำนักนโยบายและแผนการศึกษาขั้นพื้นฐาน
๓๖. นางนุชนาฏ อ่างแก้ว คณะทำงานและผู้ช่วยเลขานุการ
เจ้าพนักงานธุรการชำนาญงาน สำนักนโยบายและแผนการศึกษาขั้นพื้นฐาน
๓๗. นางสาวสิริภา ชื่อสัตย์ คณะทำงานและผู้ช่วยเลขานุการ
นักวิเคราะห์นโยบายและแผนปฏิบัติการ สำนักนโยบายและแผนการศึกษาขั้นพื้นฐาน
๓๘. นางสาวนฤมล เพ็ชรพรายพริ้ง คณะทำงานและผู้ช่วยเลขานุการ
นักวิเคราะห์นโยบายและแผนปฏิบัติการ สำนักนโยบายและแผนการศึกษาขั้นพื้นฐาน
๓๙. นางสมัย พงษ์โพธิชัย คณะทำงานและผู้ช่วยเลขานุการ
พนักงานธุรการ ส ๔ สำนักนโยบายและแผนการศึกษาขั้นพื้นฐาน

/๔๐. นาย ...

-๔-

๔๐. นายเอนก อินเป็ง คณะทำงานและผู้ช่วยเลขานุการ
เจ้าหน้าที่วิเคราะห์นโยบายและแผน สำนักงานนโยบายและแผนการศึกษาขั้นพื้นฐาน
๔๑. นางสาวจิระนันท์ จดชัยภูมิ คณะทำงานและผู้ช่วยเลขานุการ
พนักงานธุรการ สำนักงานนโยบายและแผนการศึกษาขั้นพื้นฐาน
๔๒. นางสาวอรพรรณ พัวพันศรี คณะทำงานและผู้ช่วยเลขานุการ
พนักงานธุรการ สำนักงานนโยบายและแผนการศึกษาขั้นพื้นฐาน

ให้คณะทำงานมีหน้าที่จัดทำคู่มือการจัดตั้งงบประมาณรายจ่ายประจำปีงบประมาณ พ.ศ. ๒๕๖๔
งบลงทุน ค่าครุภัณฑ์ ที่ดินและสิ่งก่อสร้าง ให้กับหน่วยงานในสังกัดสำนักงานคณะกรรมการการศึกษาขั้นพื้นฐาน
ให้มีประสิทธิภาพและเกิดประโยชน์สูงสุด

ทั้งนี้ ตั้งแต่บัดนี้เป็นต้นไป

สั่ง ณ วันที่ ๒๒ สิงหาคม พ.ศ. ๒๕๖๒



(นายสนธิ แจ่มเกษร)
รองเลขาธิการ ปฏิบัติราชการแทน
เลขาธิการคณะกรรมการการศึกษาขั้นพื้นฐาน